Fundado el 14 de Enero de 1917
AÑO XXVI N.o 9,098

LA NACION

(EMPRESA PERIODISTICA "LA NACION" S. A.)

TIEMPO PARA SANTIAGO
HOY: Bueno.
OFICINA METEOROLOGICA DE CHILE
MINISTERIO DE DEFENSA NACIONAL

EDICION DE 24 PAGINAS — SANTIAGO DE CHILE, LUNES 2 DE NOVIEMBRE DE 1942 — PRECIO EN TODO EL PAIS: UN PESO

SORPRENDIO LA VICTORIA DEL BADMINTON SOBRE COLO COLO

FUJIWARA, A LOS 37 MINUTOS DEL SEGUNDO TIEMPO, ANOTO EL UNICO GOAL DEL MATCH EFECTUADO AYER EN EL ESTADIO DE CARABINEROS, ANTE MAS O MENOS 5 MIL PERSONAS MAGALLANES, EN EL PRIMER PARTIDO DE-RROTO AL SANTIAGO NATIONAL, POR 3 A 1, MARCANDO DE BLASSI LOS TRES TANTOS DE LOS ALBICELESTES

Se cumplió ayer por la tarde, en el Estadio de Carabineros, la penúltima fecha del Campeonato Profesional de Football de Santiago. Actuaron en esta oportunidad Magallanes (3) - S. National (1) y Badminton (1) - Colo Colo (0). Asistieron a la cancha de la Avenida Balmaceda alrededor de 5 mil personas.

Señalamos los pormenores de estos matches.

MAGALLANES (3) - S. NATIONAL (1)

Arbitro: Señor Manuel Soto.

Magallanes (albicelestes):— Pérez (capitán); Baeza y Peirano; López, Pasache y Albadiz; Pinto, Barrera, De Blassi, Orlandelli y Contreras.

Santiago National (albinegros):— Marsal; Quijón y Villablanca; Ibáñez, Herrera (capitán) y Córdova; Velásquez, Cafatti, Concha, Carvajal y Díaz.

Scorers:— De Blassi (3) del Magallanes y Velásquez, del S. National.

En la primera rueda:— Magallanes (4) - S. National (1).

Tan pronto partieron, el conjunto albiceleste tomó decididamente la iniciativa, llegando hasta la cercanías del arco de Marsal, que debió ser ayudado por Quijón en dos oportunidades. El zaguero **en su** afán de contener la acción de Contreras, lo detiene con suma fuerza, lo que da lugar a que éste con igual actitud que aquel, se den algunos golpes. El incidente felizmente termina al instante. La ventaja inicial del equipo que resultó vencedor, fué obtenida por De Blassi, a los 6', quien con golpe de cabeza dejó fuera de acción al meta del "decano". Tras algunas combinaciones que partieron casi siempre de Herrera, el conjunto albinegro se puso igualmente al ataque, hallando en singular desgano a su oponente. La defensa de este se replegó a sus posiciones últimas, fallando Baeza al tratar de cortar un pase corto de Cafatti a Velásquez; este surgió velozmente y sin dilación alguna enfiló potente shot a media altura, con el que batió en forma neta a Pérez. Se cumplían 10'.

Serio peligro pasó el arco custodiado por Pérez a los 20' ante arremetida de Concha, que fué certeramente despojado por Baeza dentro del area chica. Al frente sacó de cabeza Quijón en el instante en que De Blassi se hacía presente. Ninguna variante de interés existió en el lapso restante, llegando a su término cuando el score no acusaba ventaja alguna.

SEGUNDO TIEMPO

El segundo goal del Magallanes fué señalado por De Blassi a los 3', aprovechando un centro cenido de Contreras. Fué esta una de las pocas oportunidades en que el winger logró eludir la vigilancia de Ibáñez y Quijón; en las demás siempre esperó al contendor. A los 12' apenas desvió golpe de cabeza De Blassi, y en el otro lado Díaz, que no acusa progreso alguno, falló lamentablemente en el remate del avance emprendido por Velásquez. El Magallanes, mientras tanto, se está comportando tal como si la ventaja fuere apreciable, y permite uno y otro avance del perdedor. Para su bien, éste no logra armonizar su línea de ofensiva, cuyas acometidas rechazan sin esfuerzo Baeza y Peirano. Potente lanzamiento de Orlandelli a los 30', obliga a Marsal a conceder tiro de esquina, que no alcanza otras consecuencias. De Blassi dió la

(PASA A LA PAGINA 4)

Actuaciones individuales

ARQUEROS.— Diano y Quintral, muy bien Marsal atajo bastante. Pérez tuvo pocas intervenciones y respondió con éxito y con su tranquilidad habitual.

ZAGUEROS.— Ramírez, la gran figura del field. Barría, secundó perfectamente a su compañero de equipo. Salfate y Camus, parejos y discretos. Baeza y Peirano una zaga de muchas condiciones. El segundo estuvo ayer más eficaz. Quijón, nada más que un back de club. Mejor que él es Villablanca, es más zaguero y tiene nociones claras de fútbol ubicación y de responsabilidades.

MEDIO-ZAGUEROS.— En Colo Colo, destacaron Pastene y Medina. Hormazábal, bajo y sufre de una lesión a una pierna que mucho le molesta. Ataglich sin defeccionar, inferior a Saldivar, que dispone de una indiscutible experiencia. Hevia, un elemento que debe dar más de lo que ahora se le ve. Magallanes tuvo en Pasache, a un half que le había hecho falta en los últimos partidos. López, no es una promesa, sino una realidad. Le falta eso sí, pulimiento. Albadiz, gran medio zaguero. Cuando está por jugar bien, da espectáculo.

DELANTEROS.— Poco efectiva la línea de los albos. Sorrel, no está en forma. Socarraz, se perdió, como Domínguez. Muñoz un insider esencialmente técnico. Entrega la pelota con verdadera maestría, pero no shotea y le falta decisión, coraje. Rojas atolondrado, aunque siempre peligroso.

En el Badminton, Vilches trabajó más que nadie. Desperdició no menos de tres goales que se daban por hechos. Fujiwara ha progresado mucho. Es un buen director de ataque. Morales eficiente puntero. Aguirre, no fué el winger de otras veces. Benvenuto, conoce el puesto y promete superarse.

En Magallanes, De Blassi resultó el scorer. Tiene "clase". Orlandelli se vió bajo, como Contreras a quien vigilaron demasiado bien. Barrera hizo cosas buenas y otras malas. Pinto, ha entrado en un período de rehabilitación. De todos modos hizo falta Avendaño. Le da más firmeza a la línea y la conduce a su manera. Concha, en el "decano" no dió el resultado esperado. Díaz, destacó por sobre sus compañeros. Bien cultivado, puede llegar a ser el puntero más eficiente del país. Cafatti, laborioso, aunque desordenado. Velásquez discreto, igual que Carvajal.

REFEREES.— Mal el Sr. Manuel Soto, en el primer match, y poco menos el señor Francisco Rivas, en el de fondo. Aquel se equivocó repetidas veces en el cobro de faltas que se veían de cualquier parte. En cuanto al señor Rivas, que también incurrió en errores muy visibles, tuvo la poca suerte de que siempre saliera favorecido el conjunto de Colo Colo.

Primer match

(Detalles técnicos)

MAGALLANES

Primer tiempo

Shots directos	8
Shots desviados	4
Corners	4
Offside	1
Fouls	8
Hands	4
Detuvo el arquero	8
En el vertical	0
Penalty	0
GOAL	1

Segundo tiempo

Shots directos	10
Shots desviados	13
Corners	2
Offside	0
Fouls	6
Hands	2
Detuvo el arquero	1
En el vertical	0
Penalty	0
GOALS	2

SANTIAGO NATIONAL

Primer tiempo

Shots directos	9
Shots desviados	3
Corners	7
Offside	0
Fouls	4
Hands	3
Detuvo el arquero	7
En el vertical	0
Penalty	0
GOAL	1

Segundo tiempo

Shots directos	1
Shots desviados	7
Corners	1
Offside	0
Fouls	5
Hands	4
Detuvo el arquero	8
En el vertical	0
Penalty	0
GOAL	0

SE LUCE PEREZ.—El arquero de Magallanes abandona su valla para interceptar un corner ajustado que ha servido Díaz. Baeza y Peirano lo custodian desde cerca

GANO EL TEAM QUE IMPUSO SU JUEGO

EL campeonato profesional de football de este año comenzó difícil, lleno de incertidumbre y, a través de todo su desarrollo, ha mantenido tales características. Ha sido el Santiago Morning quien ha conservado por más tiempo la colocación de honor, seguido generalmente por dos adversarios a quienes la cátedra les asignaba su favoritismo: Magallanes y Colo Colo.

Estamos ya en la penúltima fecha del torneo y aún no se puede anticipar el vencedor Entre el sábado y ayer ocurrieron desenlaces de marcada importancia. Desde luego, el "puntero", el team recoletano sólo hoy sabrá si, en realidad, el resultado de su match con la U. Católica fué un empate. El goal del Santiago se anotó fuera del tiempo reglamentario — en todos los círculos así se ha reconocido — y en seguida que hubo irregularidades que también serán tomadas en cuenta. Otro de los cuadros que amenazaba al team de Nocetti, Colo Colo, cae inesperadamente pero justamente vencido por Badminton, y de este modo su chance se aleja. No le sucede lo mismo al Magallanes que observa desde muy cerca los pasos del Morning.

LOS albos mantuvieron siempre pretensiones, hasta en este compromiso con los aurinegros, que les significó un contraste que no se imaginaban. Pero Badminton ganó bien, con méritos indiscutibles, con una performance que deja muy en alto su prestigio de equipo bueno y pujante. Lo que tiene de malo el elenco de Saldivar, es su irregularidad. Si por lo general actuara como ayer, no podría bajar del segundo puesto. Posee, además, la particularidad de ser un team que gusta y que se ha rodeado de una justa popularidad, en razón de que todos sus integrantes son jugadores nacionales.

DIANO EN PELIGRO.— Ataglich ha shoteado de lejos y Pastene salió a cabecear, postergando los deseos de Diano que había salido de su arco para neutralizar la acción.— Jugó bien el arquero argentino

EN los 45 minutos del comienzo, albos y aurinegros desplegaron una labor pareja y de poca emotividad. Colo Colo se cansó de intentar quebrar la sólida defensa de Ramírez — el mejor hombre de la cancha — y Barría, llegando en sus ataques hasta el área del peral, pero sin que hubiera decisión en los remates. Los forwards que dirigió Domínguez, no estuvieron ayer en un día feliz.

Después, en la etapa final, los dos equipos se lanzaron a un trabajo arduo en procura de una ventaja que bien sabían había de ser definitiva y ahí cristalizaron en una merecida realidad los ensayos que hicieron los listados, anotando Fujiwara un goal que perfectamente pudo haberse producido antes. En verdad, Badminton perdió no menos de cuatro oportunidades en que el tanto se daba por hecho, influyendo en que ello no sucediese, una evidente mala suerte. Colo Colo en cambio, no llegó en las mismas ocasiones a poner en jaque la valla defendida con todo éxito por Quitral.

En resumen, un encuentro laborioso que tuvo sus momentos más lucidos en la etapa última, y que se decidió en favor del cuadro que más había puesto de su parte para conseguir los honores.

MAGALLANES halló grandes tropiezos en el período inicial de su match con Santiago National. El equipo albinegro, conforme a sus presentaciones más recientes, que sólo han sabido de triunfos y de elogios, resultó un adversario dificilísimo para los de la "academia", existiendo largos pasajes en que eran los delanteros del "decano" los que amagaban con mayor frecuencia el pórtico de Pérez. El elenco de Herrera y de Díaz, dominaba en estos instantes a fuerza de jugar mejor, de contrarrestar la acción más armónica del rival. Perfectamente pudo finalizar el half time de apertura con ventaja.

Después, vueltos del descanso, los albicelestes, que al fin y al cabo poseen un equipo que practica un football de alta calidad técnica, impusieron tal aspecto de su capacidad y paulatinamente se fueron adueñando del campo contrario hasta producirse largos momentos en que la pelota no pasaba más allá de la mitad del field. Sin embargo, preciso es decir que ayer advertimos en los "carabeleros" — como lo hemos manifestado ya en ocasiones pasadas — un exceso de seguridad en sus medios y en circunstancias en que el marcador indicaba un estrecho 2-1. El empate podía llegar en cualquier instante. Pero parece que de ello no se dan cuenta sus componentes porque exhiben una tranquilidad que bien les puede ser perjudicial, como ya les ha pasado. El juego combinado, elegante y si se quiere sobrado, es aceptable cuando se va ganando y con facilidad, es decir, sólo en ese caso se pueden arriesgar posibilidades.

Este lance preliminar agradó nada más que en el primer tiempo y parte del segundo; posteriormente perdió sus atractivos, porque se hizo demasiado notoria la superioridad de los "académicos". Magallanes vencedor, no cumplió una de sus performances más lucidas y, en cuanto al "decano", soportó únicamente 45 minutos con esa enjundia que le ha valido algunas notables presentaciones.

Diano sale para tomar una pelota, asediado por Fujiwara y Aguirre.— Badminton mereció el triunfo en todo momento

Domingo Romo y Pedro de Blassi

SCORERS DEL CAMPEONATO PROFESIONAL

Cumplida la penúltima fecha de la rueda final del torneo de football profesional, la posición de los scorers es la siguiente:

CON 15 GOLES: Domingo Romo, del Santiago Morning, y Pedro de Blassi, del Magallanes.

CON 12: Morcillo (GC) y Riveros (SM).

CON 11: Socarraz (CC) y Armingol (UE).

CON 10: T. Contreras (M).

CON 9: Domínguez (CC).

CON 8: Profeta (AI), Ramos (U), Orlandelli (M), Battistone (SM) y C. Arancibia (GC).

CON 7: Scopelli (U), Rojas (CC), Jaime (GC) Campaña (UE) y Fugiwara (B).

CON 6: Morales (B), Avendaño (M), Vilches (B), Barrera (M) Machuca (UE) y Mocciola (AI).

CON 5: Berríos (B), A. Contreras (CC) J. Muñoz (B), Nocera (AI), Casanovas (SM) y Sorrel (CC).

CON 4: López (SN), Díaz (SN), Figueroa (SN), Astudillo (SM) Larraza (UC) Lira (UC) y Alonso (U).

CON 3: Alcántara (AI), Sáez (UC) Cafatti (SN) Ruiz (GC), Gutiérrez (U), y Martínez (UC).

CON 2: Toro (SM), Trejos (AI), Maturana (UE), Balbuena (U), Vergara (CC) Trivisomno (AI) Carrizo (AI), Pinto (UC), González (UE), Suárez (GC), Cremaschi (UE) y Velásquez (SN).

SERIO INCIDENTE EN CARABINEROS

Un hecho bastante desagradable ocurrió ayer en el Estadio de Carabineros del que fué causante un dirigente del Colo Colo.

En efecto, un periodista deportivo, con el objeto de obtener algún detalle que le interesaba, se dirigió a los camarines del Colo Colo, después del match, pero fué repelido en forma inconveniente por un director de esta institución quien sin previa provocación profirió palabras poco parlamentarias y ofensivas para la prensa en general.

Ante esta circunstancia que encierra bastante gravedad, el Círculo de Cronistas Deportivos de Chile ha decidido celebrar hoy una reunión extraordinaria, a fin de tomar las medidas del caso.

Segundo match

(Detalles técnicos)

BADMINTON

Primer tiempo

Shots directos	8
Shots desviados	9
Corners	2
Offside	0
Fouls	4
Hands	2
Detuvo el arquero	7
En el vertical	1
Penalty	0
GOAL	0

Segundo tiempo

Shots directos	8
Shots desviados	2
Corners	1
Offside	1
Fouls	9
Hands	6
Detuvo el arquero	7
En el vertical	0
Penalty	0
GOAL	1

COLO COLO

Primer tiempo

Shots directos	7
Shots desviados	8
Corners	3
Offside	1
Fouls	7
Hands	3
Detuvo el arquero	8
En el vertical	0
Penalty	0
GOAL	0

Segundo tiempo

Shots directos	7
Shots desviados	10
Corners	0
Offside	1
Fouls	4
Hands	1
Detuvo el arquero	7
En el vertical	1
Penalty	0
GOAL	0

ULTIMA FECHA

El programa de la novena y última fecha del certamen oficial de la Asociación Central de Football de Santiago, a cumplirse el sábado y domingo próximos, agrupa los siguintes encuentros:

Santiago Morning con Badminton.

Colo Colo con Audax Italiano.

Magallanes con Universidad Católica.

Universidad de Chile con Unión Española.

Green Cross con S. National.

BENCINA
NO HAY
Pero tenemos caballetes listos para que guarde su coche en debidas condiciones
Maderas Hernández S. A.
BARRACA EL SOL — DELICIAS 2843

AZUFRE SUBLIMADO
DE LA MEJOR CALIDAD
OFRECE PEQUEÑAS PARTIDAS
EL SINDICATO NACIONAL VITIVINICOLA
MONEDA N.o 973 — OFICINA N.o 730 — CASILLA N.o 1655 — SANTIAGO

BOTILLERIA ZERBI
CALIDAD HACE CLIENTELA
33333 33174

RESUELTA LA MOVILIZACION
POR TELEFONO
PIDANOS SUS COMESTIBLES, VINOS Y LICORES
EMPORIO NACIONAL
CATEDRAL 1401
FONOS: 65477 - 66441

Tome Coca-Cola
Deliciosa y Refrescante
Una bebida pura de substancias naturales
Y el refresco por excelencia.
Agua carbonatada varias veces filtrada y purificada— más azúcar blanca y pura—, más extractos todos vegetales que se producen en lejanos países.
$ 1.40
EMBOTELLADORES AUTORIZADOS
VIÑA CONCHA Y TORO
SANTIAGO TELEFONO 52560

El famoso equipo olímpico uruguayo actuará en Santiago

JUGARA ADEMAS EN CONCEPCION Y VALDIVIA.—ONCE GLORIAS DEL FOOTBALL ORIENTAL INTEGRAN LA EMBAJADA.—NAZAZI, ANDRADE, SCARONE, PETRONE, SALDUMBIDE, URDINARAN Y OTROS.—EL DOMINGO 15 SE PRESENTARAN EN LA CAPITAL

ENTUSIASMO EN PROVINCIAS

El miércoles 11 del presente, llegará hasta nuestra capital, una delegación de footballistas uruguayos, constituida por destacados valores del popular deporte en la República Oriental, y por elementos cuyos nombres están vinculados a las páginas más brillantes del football uruguayo.

Se trata de una delegación formada por 21 jugadores, contándose entre ellos 11 olímpicos, entre quienes se destacan los nombres de Nazazi, Castro, y, sobre todo, la famosa línea olímpica, constituida por Urdinarán, Scarona, Petrone, Fernández y Saldumbide.

Aparte de estos nombres, que toda la afición chilena recuerda con verdadera admiración, forman parte de esta embajada, altos valores actuales del football uruguayo, muchos de ellos ya conocidos en nuestras propias canchas.

PARTIDO EN SANTIAGO

Un solo encuentro jugará este cuadro uruguayo en nuestra capital, partido que ha sido fijado pada el domingo 15 del presente, y en el cual defenderá los prestigios de nuestro football, un buen seleccionado.

EN PROVINCIAS

El conjunto uruguayo que nos preocupa, efectuará una jira por nuestras provincias del sur.

En efecto, cumplido su compromiso en la capital, la delegación uruguaya partirá al sur, para actuar en Valdivia y luego en Concepción.

La prensa de estas ciudades ha empezado, desde luego, a preocuparse de esta visita, de la cual espera, y con justa razón, junto con un espectáculo de alta calidad —pues los "olímpicos" han demostrado recientemente, que aún mantienen muchas de sus grandes condiciones— enseñanzas que eran un estímulo para el progreso del football en esa región.

EL 26 EN VALDIVIA

El jueves 26 actuará el equipo uruguayo en Valdivia, enfrentando al seleccionado de esa ciudad, que será designado entre los jugadores Muñoz, Cárdenas Bravo, Durán, Retamal, Ojeda Henríquez, Peña, Alvarado, Henríquez, Lamilla, Acuña, Rojas Roa, Ríos, Madrid y Castro.

La Municipalidad de Valdivia ha oficializado esta reunión y, al efecto, se han designado diversas comisiones a fin de que ella constituya un espectáculo de proporciones.

En esta oportunidad quedará inaugurado el nuevo estadio, situado en el Parque de Valdivia.

EN CONCEPCION

En Concepción, la visita de los jugadores orientales ha despertado también una intensa expectación.

Desde luego, el Alcalde, señor Oscar Gacitúa, de acuerdo con las autoridades del football penquista, ha adoptado toda las medidas para que la reunión que ha de realizarse el domingo 29 del mes en curso, sea un verdadero acontecimiento.

La delegación uruguaya llegará a Concepción el viernes 27. Se efectuarán en su honor diversos festejos, entre los cuales miguran visitas a Lota, Schwager, Coronel y Talcahuano, un festival de box, etc.

Con la reunión del domingo 29 los uruguayos enfrentarán a la selección penquista; se inaugurarán las nuevas instalaciones de la cancha de la Avenida Collao.

El noventa por ciento de las entradas que produzca esta reunión será destinado a la Caja con que se financiarán los gastos que demande la construcción del Estadio de Concepción.

VALIOSA COOPERACION

Cabe destacar, en forma especial, la valiosa cooperación que ha prestado la Empresa de los Ferrocarriles del Estado, en todo cuanto se relaciona con esta jira de los footballistas uruguayos.

PATROCINA LA JIRA

La jira de la brillante delegación uruguaya que llega a nuestro país el 7 del mes en curso, está patrocinada por el Círculo de Cronistas Deportivos de Chile, entidad que ha impulsado la idea de esta visita en la certeza de que ella será provechosa para el progreso del football chileno.

Significado de la visita

(Declaración oficial del Circulo de Cronistas Deportivos de Chile)

El Círculo de Cronistas Deportivos, en su sesión de asamblea general del viernes último, acordó aceptar ampliamente y tributó un voto de aplauso a la labor del directorio en orden a la traida al país del equipo uruguayo de football, formado a base de los jugadores tres veces campeones olímpico mundiales.

Al tomar la determinación de la traida de este equipo al país, a mediados del presente mes, el Círculo de Cronistas Deportivos ha considerado principalmente el beneficio que reportarán a todos los jugadores nacionales las exhibiciones del mejor football que se ha jugado en el mundo. El conjunto oriental es amateur, y, como tal, de acuerdo con el Círculo, hará todas las presentaciones posibles en los veinte días que permanecerá en el país. Desde luego, se pueden anunciar encuentros en la capital, Concepción y Valdivia.

Frente a este aspecto de la jira de los uruguayos, que están en condiciones de realizar grandes partidos, el Círculo de Cronistas Deportivos ha encontrado la mejor acogida de parte de todas las autoridades del país. Ministros de Estado han prometido apoyar la jira en todo lo que les sea posible, a la vez que el Ministro de Defensa ha manifestado su deseo de invitar a la reunión que se efectuará en la capital, a S. E. el Presidente de la República, por estimar que la visita de los campeones del mundo, lo mismo que la labor del Círculo, constituyen un aporte valioso para la educación física chilena. La Empresa de los Ferrocarriles del Estado, por su parte, ha adelantado al Círculo apreciables facilidades en lo que se refiere a la movilización de los orientales dentro del país. En Concepción y Valdivia, en donde se jugará a beneficio de los estadios de ambas ciudades, todas las autoridades locales y deportivas se aprestan para ofrecer a los distinguidos visitantes la más amplia y entusiasta acogida.

Al dar esta noticia, que todo el deporte del país recibirá con general complacencia, el Círculo de Cronistas Deportivos ha querido dirigirse a todos sus cultores para manifestarles que no se trata de una jira comercial. Si algún dinero queda de los espectáculos que brindarán los uruguayos, pueden los deportistas estar seguros de que se empleará en las numerosas obras que, en beneficio y propulsión del deporte, como ya se ha demostrado en numerosas ocasiones, forman la vida misma de la institución de los periodistas deportivos chilenos.

Círculo de Cronistas Deportivos de Chile

LOS SCORERS DEL TORNEO ESCOLAR DE BASKETBALL

En el campeonato de basketball que ha organizado la Asociación Cristiana de Jóvenes para equipos de establecimientos de segunda enseñanza de la capital, y que lleva ya dos etapas que han alcanzado el más alto interés, los jugadores que han marcado un mayor número de puntos, considerado hasta el 10.o lugar, son los siguientes:

1.o J. Negri (Lastarria), con 25 puntos; 2.o L. Araya (Amunátegui), con 20; 3.o M. Fantucci (Lastarria) y S. Gil (I. Nacional), con 19; 5.o P. Menares (Superior de Comercio), con 15; 6.o N. Contente (Escuela de Artes), con 10; 7.o F. Toledo (B. Borgoño), y B. Briones (I. Nacional), con 9; 9.o A. Ruiz (I. Nacional)) y J. Iambert (Superior de Comercio), con 8.

DIARIO OFICIAL DEL C. ESFUERZO, DE IQUIQUE, SE NOMBRO "LA NACION"

En la asamblea que efectuo recientemente el Club Deportivo Esfuerzo, de Iquique, luego de dar cuenta el presidente, señor Ernesto Denegri, de las actividades desarrolladas en la reciente temporada última, se acordó por unanimidad designar diario oficial a LA NACION.

En el segundo tiempo la Asociación Cristiana definió su triunfo sobre el T. Eléctrica en un difícil partido

EL SCORE ALCANZO A 58-46 —UNIVERSIDAD CATOLICA GOLEO AL STADE FRANCAIS, POR 60-31 Y FAMAE SE IMPUSO A UNION ESPAÑOLA POR 37-27.—FUERON BASTANTE INTERESANTES LOS PARTIDOS JUGADOS EN LA MAÑANA DE AYER EN EL GIMNASIO DE FRANKLIN CON SAN IGNACIO

VENCEDOR Y PUNTERO — Cuadro de la Asociación Cristiana de Jóvenes que en el partido de ayer en la mañana hubo de emplearse a fondo para contrarrestar el entusiasmo del Tracción Eléctrica.—El score en favor de la "Y" fué de 58-46

La reunión de basketball oficial programada para la mañana de ayer, en el gimnasio de Franklin con San Ignacio, que comprendía tres partidos de la división de honor de la Asociación Santiago, se resolvió con los triunfos de los equipos que en realidad contaban con un mayor número de posibilidades para conseguir tales performances.

En el primer match el quinteto del Famae, que se sigue manteniendo en lugares privilegiados del certamen metropolitano, se impuso a la Unión Española por 37 contra 27 en seguida de un juego que si bien tuvo varios pasajes en que se pudo advertir equiparidad, al final quedó bien manifiesta la superioridad de los dueños de casa. Los ibéricos que durante toda la temporada no han hecho nada de mérito, cayeron derrotados con absoluta justicia. Es indudable que el de la Unión, ya no es un cuadro que deba estimársele entre los "grandes" de la capital.

El puntero del torneo, la Universidad Católica, no tuvo necesidad de emplearse en el segundo encuentro, para superar con mucha facilidad al Stade Francais, por una cuenta de 60 contra 31, score que nos está diciendo con evidente elocuencia cuál fué la diferencia de capacidades que hubo entre ambos oponentes.

Asociación Cristiana y Tracción Eléctrica hicieron, en verdad, el mejor lance de la reunión. Se sabía a los azules (Tracción) como un equipo que no se empequeñece ante cualquier rival y, más aun, que dispone de recursos como para amagar la chance bien segura de un contendor como el que tuvo ayer. El partido se desarrolló conforme a estas suposiciones y tal fué así que en el segundo tiempo en dos oportunidades llegaron a empatar en el marcador, actuación que significaba un verdadero elogio para el team de Garling y un desconcierto sorprendente en la "Y".

Puede decirse como argumento fundamental que la Asociación Cristiana, quinteto a quien ya se le ha confiado la representación de Santiago, en el Campeonato Nacional de Talca que se efectuará a mediados del mes en curso, cumplió una performance que no está de acuerdo con sus muy valiosos antecedentes, débase esto a una defección suya o a lo mejor, a una superación casi inesperada del Tracción.

Promediando el período final, la Asociación dejó ver su clase más alta, lo que fué acompañado con un vistoso acierto en los lanzamientos de cada uno de sus componentes, hasta alcanzar así una cifra de 58—46.

Indicamos en seguida los pormenores de los tres partidos.

FAMAE (37) ESPAÑOLES (27)

Arbitros: señores León Bronfman y René Contreras.

Famae (albicelestes): Zamora, 2 puntos; Espinoza, 12; Valenzuela, 7; Arancibia, 2; Mosqueisa, 10; Gálvez, 2; Rodríguez 2. Total: 37 puntos.

U. Española (rojos): Ferrer, 11 puntos; **Aresti**, 4; Iglesias, 4; L. Palacios, 1; Gil, 7; H. Palacios, 0. Total: 27 puntos.

Destacaron: Espinoza, Mosqueira, Ferrer y Gil.

Resultado del primer tiempo: Españoles (15), Famae (13).

Resultado de la primera rueda: Famae (34), Españoles (33).

U. CATOLICA (60) S. FRANCAIS (31)

Arbitros: señores Antonio Sastre y Raúl Alvarez.

U. Católica (blancos franja azul): (N.o 25) Moreno, 7; (23) Muñoz, 0; (9) González, 0; (5) Davidson, 21; (8) Molinari 22; (36) Ureta, 0; (13) Malochi, 10. Total: 60 puntos.

S. Francais (azules): (N.o 16) Niada, 13; (14) Collin, 3; (19) Ceraza, 6; (13) Arancibia, 1; (18) Iglesias, 3; (11) Ruiz, 4; (15) Uribe, 1. Total: 31 puntos.

Destacaron: Molinari, Davidson, Niada y Ceraza.

Resultado del primer tiempo: U. Católica (30). Stade Francais (10).

Resultado de la primera rueda: U. Católica (60). Stade Francais (45).

A. CRISTIANA (58) T. ELECTRICA (46)

Arbitros: señores Esteban Gomas y Antonio Sastre.

A. Cristiana (granates): (N.o 9) E. Kapstein 10; (8) R. Kapstein, 2; (6) Lizarzaburú 10; (15) O'Donell, 12; (5) Krugger, 22; (7) Duncan, 2; (10) Cornejo 0. Total: 58 puntos.

T. Eléctrica (morados): (91) Cienfuegos, 8; (9) Muñoz, 5; (5) Vargas, 7; (6) Becerra, 8; (3) Garling 18; (7) Cifuentes, 0. Total: 56 puntos.

Destacaron: Krugger, O'Donell, Garling y Becerra.

Resultado del primer tiempo: Asociación (19. Tracción (14)

Resultado de la primera rueda: Asociación (40). Tracción Eléctrica (28).

Los tantos se produjeron así: Asociación Cristiana: 2—0, 4—0, 4—2, 4—4, 4—5, 6—5, 6—7, 8—7, 10—7, 11—7, 13—7, 13—9, 15—8, 15—11, 15—13 (la Asociación pidió 1 minuto), 16—13, 17—13, 17—14 y 19—14.

Segundo tiempo: Asociación 21—14, 21—16, 21—18, 21—20 (la Asociación pidió 1 minuto) 23—20, 23—22, 23—23, 25—23, 25—25, 27—25, 27—26, 29—26, 29—28, 31—28, 31—30, 33—30, 35—30, 37—30 (Tracción pidió 1 minuto), 38—30, 38—32, 40—32, 40—33, 40—35 (la Asociación pidió 1 minuto), 42—35, 44—35, 44—37, 46—37, 48—37, 49—37, 51—37, 51—39, 51—41, 51—43, 53—43, 53—45, 55—45, 55—46, 56—46, y 58—46.

PROGRAMA DE MAÑANA

Para mañana en la noche también en el gimnasio del Famae, se anuncia el programa siguiente:

G. Cross con Olea.
Sirio con Internacional.

Campeonato Profesional de Football

El desarrollo del campeonato oficial de la Asociación Central de Santiago, en el presente año, es el siguiente:

1942

	A. Italiano	Badminton	Colo Colo	Green Cross	Magallanes	S. Morning	Stgo. National	U. Española	U. Católica	U. de Chile	PUNTOS	COLOCACION
A. ITALIANO	—	2—2 2—4	0—2	4—1 2—3	2—3 3—2	2—0 1—5	3—1 0—0	3—0 1—3	1—0 0—1	1—1 2—1	17	4.o
BADMINTON	2—2 4—2	—	2—4 1—0	2—3 2—2	2—2 1—4	0—1	4—2 6—1	2—2 1—2	1—3 0—0	2—2 1—3	14	7.o
COLO COLO	2—0	4—2 0—1	—	6—1 3—3	0—2 1—1	0—2 2—1	4—2 1—2	4—1 3—0	3—1 6—0	0—0 2—2	22	3.o
GREEN CROSS	1—4 3—2	3—2 2—2	1—6 3—3	—	0—5 2—6	1—2 2—2	6—1	0—3 2—1	2—1 2—0	2—2 1—1	17	4.o
MAGALLANES	3—2 2—3	2—2 4—1	2—0 1—1	5—2 6—2	—	1—5 2—4	4—1 3—1	2—1 3—2	3—2	1—0 2—1	26	2.o
S. MORNING	0—2 5—1	1—0	2—0 1—2	2—1 2—2	5—1 4—2	—	2—0 7—3	3—0 5—1	3—0 1—1	3—1 1—1	27	1.o
SANTIAGO NATIONAL	1—3 0—0	2—4 1—6	2—4 2—1	1—6	1—4 1—3	0—2 3—7	—	1—7 0—1	2—2 3—2	1—5 1—2	6	10.o
U. ESPAÑOLA	0—3 3—1	2—2 2—1	1—4 0—3	3—0 1—2	1—2 2—3	0—3 1—5	7—1 1—0	—	2—4 6—1	1—2	13	8.o
U. CATOLICA	0—1 1—0	3—1 0—0	1—3 0—6	1—2 0—2	2—3	0—3 1—1	2—2 2—3	4—2 1—6	—	0—2	9	9.o
U. DE CHILE	1—1 1—2	2—2 3—1	0—0 2—2	2—2 1—1	0—1 1—2	1—3 1—1	5—1 2—1	2—1	2—0	—	17	4.o

SECCION CADETES

MAGALLANES ES OTRA VEZ CAMPEON

CON SU ELENCO DE DIVISION ESPECIAL, QUE DERROTO AYER AL AUDAX, POR 4 A 0, EN SU ULTIMO COMPROMISO OFICIAL.—OTROS RESULTADOS

Varios de los encuentros que restan en las distintas competencias de la Sección Cadetes de la Asociación Profesional de Fútbol, se jugaron ayer en diversas canchas.

MAGALLANES, CAMPEON

El conjunto de división especial del Magallanes consiguió el título de campeón por segunda vez consecutiva, al imponerse ayer por holgado scorer sobre el Audax Italiano.

La campaña de los albicelestes en la competencia de este año fué la siguiente: Venció al Audax Italiano, 4 x 0; al Badminton, 3 x 0 y 3 x 1; al Colo Colo, 3 x 2; al Santiago Morning 3 x 1; al Santiago National, 1 x 0 y 2 x 0; al Universidad Católica, 1 x 0; al Universidad de Chile, 2 x 0; al Green Cross, 2 x 0 y 5 x 1; empató con Audax, 1 x 1; con Unión Española 2 x 2; con Santiago Morning 1 x 1; con Universidad Católica, 0 x 0; perdió con Unión Española, 4 x 0 y con Colo Colo, 1 x 0.

En resumen, Magallanes se clasificó Campeón con 27 puntos a favor y 9 en contra, y 34 goles a favor y 15 en contra.

OTROS RESULTADOS

Consignamos en seguida los demás resultados y la composición de los elencos vencedores:

ESTADIO SANTA LAURA

TERCERA INFANTIL.— Universidad de Chile (5) — Universidad Católica (0)

Team de la "U": Contreras (Rojas); Jacie y Dimas; Thomas Sepúlveda y Escobar; Viola, Carrasco, De Luca, Aguilera y Malnick.

Scorers: De Luca (2), Aguilera (2) y Carrasco.

SEGUNDA INFANTIL.— Universidad de Chile (5) — Universidad Católica (1).

El vencedor alineó así: Horment; Arce y Gajardo; Gutiérrez, Larenas y González; Vera, Araya, Aliva R. González y Martín.

Los goals del cuadro de la "U" fueron anotados por Araya, Oliva y D. González.

CANCHA EX AUDAX

DIVISION INFANTIL: Audax Italiano (1) — Green Cross (1).

Equipo de colonia: Uribe; Fuentes y J. Fuentes; Pizarro, Varas y Rojas; Jaime, Gutiérrez, Vásquez, Aguirre y Nieto.

El goal del Audax fué señalado por Aguirre.

TERCERA INFANTIL.— Audax Italiano (4) — Green Cross (0).

El vencedor: Escalona; Guzmán y V. Escalona; Contreras, Maldonado y Vargas; Araneda, Soto, Arcos, H. Escalona y Zúñiga.

Marcaron los tantos: H. Escalona, Zúñiga, Arcos y Araneda.

CANCHA EUGENIO MATTE

PRIMERA INFANTIL.— Magallanes (2) — Audax (0).

Cuadro albiceleste: Rivera; Parra y Meza; Liberona, Undurraga y Cadiz; Mella, Flores Rodríguez, Gutiérrez y Toledo.

Los goales fueron anotados por R. Rodríguez y Toledo.

DIVISION JUVENIL.— Audax (4) — Magallanes (0).

Así formó el vencedor: Jorquera; Novoa y Antillo; Rivas, Pérez y Clavel; Herrera, Castillo Mayorga, Martínez y Fernandini.

Scorer: Mayorga (4).

CANCHA SANTA LAURA N.o 2

PRIMERA INFANTIL.— Unión Española (2) — Universidad Católica (1).

El team dueño de casa, fué integrado por: Grijalba; Figueroa y Cabezas; Rodríguez, Pérez y Navarro; Castaner, Corrales, Salas, González y Díaz.

Corrales anotó los tantos del vencedor.

DIVISION JUVENIL.— Unión Española (4) — Universidad Católica (0).

Los goales fueron conquistados por Droguett (2), Salas y González.

DIVISION ESPECIAL.— Unión Española (1) — Universidad Católica (1).

La Unión Española fué representada por: Palma; Collantes y Urros; Arévalo, Leal y Gómez; González, Cordero, Abásolo López y Salas.

TERCERA INFANTIL.— Unión Española (2) — Magallanes (1).

Scorer: Rojas del Magallanes y Toro y Egaña de la Unión Española.

El elenco vencedor: Coloma; Rojas y Fernández; Díaz, Ibáñez y López; Egaña, Toro, Contreras, Piloniti y Pino.

DIVISION ESPECIAL.— Magallanes (4) — Audax Italiano (0).

Cuadro albiceleste: Mallat; Riveros y Pacheco; Acuña, Lamilla y Quinteros; Ovalle, Núñez, Quinteros Santelices y Carl.

Goales: Luis Quinteros (2), G. Lamilla y J. Núñez.

EN LA DIVISION ESPECIAL

El cómputo oficial de la división especial de la Sección Cadetes (competencia doble rueda), es el que sigue:

EQUIPOS	Partidos J.	G.	E.	P.	Goales F.	C.	Puntos F.	Lugar
Audax Italiano	17	4	3	10	21	29	11	7.o
Badminton	17	3	1	13	13	36	7	10.o
Colo Colo	18	10	4	4	26	18	24	3.o
Green Cross	17	5	1	11	19	37	11	7.o
Magallanes	18	11	5	2	34	15	27	1.o
Stgo. Morning	17	9	4	4	32	24	22	3.o
Stgo. National	18	4	2	12	13	31	10	9.o
Univ. Católica	17	5	4	8	23	23	14	6.o
Univ. de Chile	18	9	4	5	29	20	22	5.o
Unión Española	17	10	4	3	33	16	24	2.o

MAÑANA EMPIEZA EL PENTATLON

Mañana se dará comienzo al Pentathlon Militar Moderno del Ejército, importante competencia que ha congregado a los más destacados deportistas de las diferentes guarniciones del país.

Los programas oficiales que se han confeccionado son los siguientes:

I.— Esgrima.— Fecha 3.XI.1942. Local: Gimnasio del Estado Mayor General del Ejército. Hora: 9 h. Director de prueba: Mayor señor Julio Moreno J., del R. I. 1. "Buin". Jurado y asesores técnicos: Oficiales subalternos que el Director designe y maestros de arma de la guarnición.

II.—Tiro de pistola.— Fecha: 4.XI.942. Local: Polígono de Recoleta. Hora 9 horas. Director de la prueba: Mayor señor Juan Martínez B., de la D. E. F. del E. Jurado y asesores técnicos: Oficiales y personal de tropa que el Director designe.

III.— Natación.— Fecha: 5.XI.942. Local: Piscina Escolar Temperada. Hora: 16 horas. Director de la prueba: Capitán señor Oscar Herrera P., del E. M. G. E. Jurado y asesores técnicos: Oficiales que el Director designe y señores Hernán Tellez y José Domingo Guzmán M.

IV.— Cross-Country.— Fecha 6. XI. 1942: Local: Los participantes se reunirán en el R. I. 1 "Buin". Hora: 9 h. Director de la prueba: Capitán señor Renato de la Cerda, de la Esc. Militar. Jurado y asesores técnicos: Oficiales que el Director designe y señor José Domingo Guzmán M.

DIRECTORIO PARA EL PERIODO 1942-1943 DEL DEPORTIVO PEÑI

En la reunión general que celebró el Deportivo El Peñi con motivo de cumplir su primer aniversario, se procedió a designar las nuevas autoridades del club para el período 1942-1943.

El directorio quedó compuesto por las siguientes personas:

Presidente, señor Hernán Mandiola; vicepresidente, señor Heriberto Pino; secretario, señor Santiago Fontana; tesorero señor Policarpo Andrade; directores, señores Manuel Cabrera, Enrique Ibáñez, Máximo Pino, Gilberto Alfaro y Víctor Barahona.

CASA BANK y CIA.
ESMERALDA 889 — Teléfono 74673
SANTIAGO
Fábrica de ropa hecha.
Confecciones finas para caballeros, jóvenes y niños
VENTAS AL POR MAYOR Y MENOR
PRECIOS ESPECIALES PARA VENDEDORES AMBULANTES.

CB 89 CE 1170
Sintonice "Bulnes"
EMISORA
TRANSMITE HOY LAS SIGUIENTES OFERTAS DEL DIARIO "LA NACION"

De 14 a 14,15 horas

ALMACENES "LOS DOS CABALLOS". B. O'Higgins 3261.
BARRACA BALMACEDA. ROMAN SPECH 3195. Teléf. 91536.
VENDO SIERRA HUINCHA. SA NDIEGO 743.
SIERRA HUINCHA. ESPERANZA 85.
OPTICA HAMMERSLEY. AGUSTINAS 1090.
MATERIALES DEMOLICION. SAN DIEGO 1360.
LUIS HAGEN, CAS. 9186. SANTIAGO.
TRABAJOS DE INGENIERIAS. NUEVA YORK 32. 8.o piso. Of. 18. Teléf. 81070.
COMPRO PROPIEDADES. ESTADO 42 OF. 301

De 22 a 22,15 horas

ALMUERZO Y COMIDAS. MOLINA 801.
BORDADOS DE TRAJES. MONJITAS 792.
SALUD Y FUERZAS. COMPAÑIA 1263.
EQUIPOS DE FUENTES DE SODAS. COCHRANE 1460. Teléfono 51635.
CORTE Y CONFECCIONES. CATEDRAL 1257.
INSTITUTO TECNICO. SANTO DOMINGO 1307.
TUBOS DE CEMENTOS. CHACABUCO 59. TEL. 90886.
RESTAURANT "PARISIEN". MONEDA 1380. Teléf. 81632.

LAVE sin esfuerzo...

POLVO PARA LAVAR ROPA
GRINGUITA
DISTRIBUIDORES
CIA. DISTRIBUIDORA NACIONAL
GILDEMEISTER Y CIA.
DUNCAN FOX Y CIA. LTDA.
WILLIAMSON BALFOUR Y CIA.

"Chile puede ganar el Sudamericano de Atletismo"

"ARGENTINA SERA UN ESCOLLO MUY DIFICIL PERO EL EQUIPO NACIONAL VA A LLEGAR A LA LUCHA BIEN DISPUESTO DESPUES DE UNA SELECCION PROLIJA".—HAN ASEGURADO YA SU INTERVENCION, URUGUAY, ARGENTINA, PERU, BOLIVIA Y ECUADOR. ES POSIBLE LA PARTICIPACION DE VENEZUELA Y COLOMBIA".—"DEBEMOS ESPERAR QUE A ULTIMA HORA BRASIL SE HAGA PRESENTE CON UNA PEQUEÑA DELEGACION"

NOS HABLA HECTOR BENAPRES

Héctor Benaprés es la historia latente de una gran época del atletismo chileno. De aquella época en que nuestras delegaciones "iban, veían y...vencían" fácilmente, imponiendo la calidad de sus atletas, que durante años y años resultaron invencibles.

Joven, muchacho aún, Héctor Benaprés integró nuestras representaciones internacionales. Alumno del Internado Barros Arana, se inició allí en las actividades atléticas. Formó parte del grupo famoso de los "camisetas negras". Se especializó en los lanzamientos y saltos largo y triple. Su fuerte —el disco— lo llevó a integrar un equipo chileno a la edad de 18 años.

Había en él una pasta magnífica, la misma que, pulida con los años bajo la dirección de Carlos Strutz, lo hizo establecer uno record notable en el disco. Se mantuvo en actividad hasta hace poco tiempo, para luego pasar a la directiva de este deporte, que tantas satisfacciones nos brindó en el campo internacional, y que ahora se trata de nuevo de llevar al primer sitial de Sud América.

Benaprés es hoy el vicepresidente del Atletismo Chileno. Es un dirigente entusiasta, y, más que todo, un técnico. Su palabra pues, tiene para nuestros lectores una importancia innegable.

Héctor Benaprés, con la casaca internacional que tantas veces vistió

EL PROXIMO SUDAMERICANO

A raíz de la reciente elección del Directorio de la Federación Atlética, están más abiertas las perspectivas del próximo Campeonato Sudamericano. Se ha despejado el horizonte, y ahora es cuestión de intensificar los trabajos preparatorios, para el cual hay un plan que no dudamos en tildar de excelente.

Héctor Benaprés nos ha esbozado a grandes rasgos un panorama del próximo Sudamericano:

"Ya estamos en situación de encarar a fondo el compromiso que tiene Chile de organizar el Sudamericano, nos ha dicho. Las comisiones están designadas, ratificadas en sus cargos recientemente por el nuevo Directorio que fué reelegido casi en su totalidad. Una Comisión de Finanzas, que preside el señor Duhalde; otra técnica, que está a mi cargo, y otra de propaganda, que preside Humberto Bellet, tienen en sus manos los hilos más importantes de la organización del Campeonato"

LOS QUE VIENEN

"Vendrán, desde luego, Argentina y Uruguay, del costado del Atlántico; Perú, Bolivia, Ecuador, Venezuela y Colombia. Brasil, sencillamente, no viene por el estado de guerra en que se encuentra, pero mantenemos la esperanza de que a última hora se haga presente con una pequeña delegación.

"Tendremos, como Uds. ven, una concurrencia bastante numerosa, y, en consecuencia, un certamen de interés.

COOPERACION

"El Departamento de Turismo ha hecho ya efectiva una valiosa cooperación económica para el Sudamericano. Ha puesto a nuestra disposición 50 mil pesos, más todos los gastos que demande el concurso e impresión de affiches de propaganda. Habrá otros recursos ideados y llevados adelante por la Comisión de Finanzas que preside el Ministro señor Duhalde.

"Precisamos, naturalmente, nos agrega, la valiosa cooperación de la prensa, que ya empieza a preocuparse con intensidad de este Campeonato, que resulta para nosotros, sin duda, una prueba de fuego en las actuales circunstancias.

¿CHILE? ¿ARGENTINA?

"Resulta curioso, dice Benaprés, que la ausencia de Brasil, el país más fuerte actualmente en atletismo sudamericano, haga aumentar el peligro que para las posibilidades chilenas significa Argentina. Pero la verdad es que los atletas de este último país pueden presentarnos lucha muy seria en todas las pruebas, y debe superarnos en las carreras de fondo. Habrá esta vez, sin duda, poca dispersión del puntaje, pues si bien Perú tiene algunos atletas —especialistas en pruebas técnicas— que pueden imponerse en general la lucha por el primer puesto va a entablarse entre chilenos y argentinos. Creo que los nuestros triunfarán, a la postre. Estaremos en nuestro ambiente, disponiendo de todos los elementos necesarios, y lucharemos estimulados por el público. Estimo que debemos imponernos con nuestros atletas masculinos, y que nuestras damas también tienen una chance enorme.

TORNEOS REGIONALES

"La selección de la representación chilena se hará con toda consciencia en todo el país, teniendo también como norte la intensificación del atletismo. En los torneos regionales del sur, norte y zona central, se considerarán para una concentración —también zonal— a los dos primeros de cada prueba, para que intervengan luego en el Campeonato de Selección. Se enviará a estas regiones un entrenador, oportunamente, para que últime la preparación de esos elementos, a fin de que rindan su máximo en la Selección Nacional".

Benaprés nos habla de una serie de asuntos relacionados con el atletismo. Recuerda hechos del último Sudamericano, y con pleno conocimiento de la materia que aborda, nos deja la impresión de que el plan trazado para el próximo torneo internacional está bien ideado. Todo es cuestión de impulsarlo y de transformarlo en realidad. Y todo puede hacerse con preocupación, con trabajo constante y con la cooperación de todos.

RAMON CORTES, NOTABLE HALF DE COLO COLO

Ramón Cortés

COLO COLO hubo un tiempo en que tuvo un excelente cuadro de división especial, de entre los cuales varios pasaron al team de honor. Queremos destacar ahora al notable half Ramón Cortes Troncoso, un elemento que posee condiciones de sobra para poder en cualquier elenco de la serie alta.

Nos interesamos por su trayectoria futbollística, porque no le hemos visto figurar en ningún club de importancia.

CORTES cuenta en la actualidad con 23 años de edad y pertenece a los albos desde 1938.

—¿Cuáles han sido sus mejores compañeros de equipo?

—Villanueva, un medio zaguero completísimo; Soto, un insider curo juego se parece mucho al del recordado "zorro" Vidal; y Serey, otro crack indiscutible.

—¿Piensa pasarse a otro club?

—No sé.

—¿En qué trabaja?

—En la Caja de Colonización Agrícola.

—¿Cree Ud. que el Santiago Morning es el mejor equipo del momento?

—Sí, y saldrá campeón.

—¿Cómo formaría un seleccionado chileno?

—Con Livingstone; Salfate y Roa; Romero, Pastene y Leon; Sorrel, Romo, Toro, Contreras y Rojas.

—¿Le gusta el juego de Vaschetto?

—Sí. Es bastante bueno y practica un buen football.

—¿Qué puesto prefiere Ud. en un team?

—El de centro half; pero puedo también actuar a los lados, indistintamente.

—¿Cuál cree que es el papel que debe desempeñar un medio zaguero?

—Tal como lo enseña el sistema del entrenador Platko: cuidar a alguien, exclusivamente.

EL joven crack colocolino atraviesa en estos instantes por el mejor período de su carrera de footballista y, sobre todo, que le gusta jugar. Su club de hoy bien podía interesarse en definitiva por su concurso, antes que se consagre en otra tienda que no sea la que lo ha formado.

DOS VICTORIAS SE ADJUDICO EL CLUB CATOLICO BAQUEDANO

En los partidos de fútbol jugados ayer en la cancha Hogar General Baquedano, el Deportivo Baquedano derrotó al Juan Planas con sus equipos juvenil y de división especial, por 2 a 0 y 2 a 1, respectivamente. Los infantiles igualaron a un tanto.

CRONICAS ATLETICAS

AL MARGEN DEL MERITORIO TRIUNFO DE SANTIAGO

SOBRE LA REPRESENTACION DE VALPARAISO.—SE PROGRESA EN LAS POSTAS.—MARTIN, UN BUEN SALTADOR DE TRIPLE.—¿QUIENES INTENTARAN EL DECATHLON?.—LOS LANZAMIENTOS (COMENTARIOS DE FRITZ)

Sintetizaremos nuestras impresiones del torneo Santiago-Valparaíso, en la pista del Stade Francais.

Aunque ausentes de la delegación porteña los hermanos Hoelzel, dos de sus más altos valores, nada quita méritos al triunfo obtenido por los atletas metropolitanos.

Fué a nuestro juicio y en primer lugar, el feliz resultado de haber entregado la responsabilidad técnica del equipo a un solo entrenador, el que impuso una preparación adecuada a los elementos capaces que tuvo a sus ordenes, y además una sólida moral, otro factor importante de victoria.

Una comparación entre las marcas obtenidas en este cotejo con los porteños y las alcanzadas en el de septiembre, dan en conjunto de un total de veinte pruebas para varones, 11 mejores y 9 de menor valor que la primera vez.

Técnicamente hay algunas como 800, 1.500 metros y las tres postas, en las que se registraron tiempos muy superiores en esta ocasión, y que son especialmente satisfactorias en las pruebas de relevos.

Las damas dejaron asimismo una impresión halagadora, ya que se batió un nuevo record chileno en el dardo, y en salto largo se llegó a una performance que hacia tiempo no conocíamos. Además, establecieron una marca sudamericana en la posta de 10 x 100, que puede rebajarse apreciablemente cuando se forme un equipo que haya actuado antes de correrse la prueba, y tenga esa armonía que distinguió, por ejemplo, al de los varones de 4 x 400 metros.

A propósito de las postas observamos cómo se progresa en la acción de conjunto que es necesaria para obtener tiempos de calidad. La semilla de Struta en este sentido no está cayendo en mal terreno, y así vemos como los resultados del domingo en esas pruebas son todos superiores a otros torneos.

Pero debemos detenernos en la de 4 x 400 metros, en la que G. Huidobro, Rozas, Bordeu y Alcalde, pusieron 3'22" 4.10, o sea a 2" del record chileno, siendo este tiempo sólo inferior en 1'10", al obtenido por el equipo argentino en el torneo sudamericano de 1941.

La performance del equipo santiaguino constituye otro de los buenos resultados del criterio de un entrenador, ya que no improvisó la composición de sus integrantes, y aprovechó, en consecuencia, los medios más adecuados de cada uno y esa armonía de acción a que nos referiamos. El promedio de 50 minutos cuatro décimos la evidencia, y favorece, sin duda, al más joven y promisor: Alcalde, que hizo una espléndida carrera. Todos sus integrantes pertenecen al S. Atlético.

El ganador del salto triple Luis Martín, con sus 13.67 metros, no hizo sino convencernos de que sólo precisa de esforzada preparación, para abordar y pasar los 14 metros.

Tiene mucha fuerza de piernas pero le falta velocidad y estilo. Su segundo salto es bueno, pero malo el último. Reparando mejor sus esfuerzos, o sea, adquiriendo técnica, debe llegar más lejos.

Guillermo García Huidobro reapareció corriendo los 1.500 metros sabiamente en medida acción, apurando únicamente los últimos 300 metros que pasó en 46" y fracción. Pero lo suficiente como para que el cronómetro marcara 3'58", o sea un tiempo que es el único de alcanzar en Sud América, como que en el campeonato de 1941, en Buenos Aires, también con holgura corrió la misma distancia en 7'10" más. Es posible pensar que nuestro gran atleta llegará a abril de 1942 en un estado físico que nos reserve quizás, ese nuevo record que anhela: los 3'52". No sería una sorpresa. Cuando un entendido en estas materias difíciles de la técnica atlética nos hablaba sólo elogios de esa pinta de gran atleta que ya demostró en Buenos Aires, Ursula Holle, estuvimos de acuerdo porque no cabía rebatir algo que era también nuestra opinión.

Y la esbelta muchacha porteña ha continuado progresando, y dando comentarios. La diferencia entre su mejor marca del año 1941 de 36.68 metros, y el record chileno del dardo, que brillantemente obtuvo el domingo en la cancha del Stade Francais, nos hablan mejor que cualquier comentario de lo que es capaz y de su rendimiento futuro.

No sabemos qué atletas intentarán el decathlon en la justa internacional de abril de 1943.

Ausente Brodersen, por razones conocidas, tenemos los nombres da Collin, Eggeling y Guido Hanning.

El atleta galo corrió en esta ocasión los 110 metros vallas en 15 7/10", marca buena para su falta de entrenamiento. Hace poco nos manifestó que carece de tiempo para ello y que, por tanto, era improbable que efectuara las diez pruebas.

Hanning, según nos ha informado hace poco Bentó de Assis, ha saltado extraoficialmente en Río de Janeiro 2 metros en alto, en tres ocasiones; estaría lanzando 60 metros en dardo, y 14 en bala. Como se ve, performances magníficas que desde luego lo señalan como el atleta chileno con más chance para el decathlon.

Queda entonces Eggeling, que recién llegado de largo viaje saltó 6.94 metros en largo en actuaciones regulares. Sería el otro futuro decatleta, ya que ha practicado el programa de las diez pruebas y fué como suplente en ellas al último sudamericano. También posee suficientes aptitudes.

Ambos estarían así indicados como los representantes chilenos, para clasificarse entre los atletas más completos del continente.

En los lanzamientos, Correa, el fuerte especialista porteño llegó a los 54.15 metros en dardo, aún cuando todavía no nos impresiona por la dureza de movimientos. Hay fuerza en ellos, pero carece de esa elasticidad para aprovecharla. Como sabemos que tiene entusiasmo no le será difícil mejorar sus actuales distancias.

Su compañero Johansen reveló condiciones y creemos que hay en él un buen lanzador del futuro.

Alfredo Maynet, en disco, nos sorprendió favorablemente. 40.18 metros es, sin duda, para el sobrio y caballeroso muchacho un verstíario, una marca de méritos que dice como va caminando paulatinamente también hacia el decathlon, y un justo premio a ese cariño por su deporte que lo vé actuar en todos los torneos siempre eficientemente.

Los martilleros no estuvieron en un día afortunado y parece que todos con escaso entrenamiento. Se pasó apenas de los 44 metros, debiendo censurar nosotros con energía aquello de que según se nos informó en el terreno— un atleta habrá comenzado sus actuaciones usando un implemento de menor peso y menor largo de varilla que el reglamentario.

Son procedimientos que obligaron al juez de la prueba a anular parte de los lanzamientos hechos y que quién fué su protagonista tiene que evitar su repetición, porque son censurables desde todo punto de vista.

FRITZ

DE LUNES A LUNES

De Lucía Salas oí hablar por primera vez hace dos o tres años. Se dedicaba a la natación participando en pruebas reservadas para infantiles. Por tal causa sus actuaciones pasaban inadvertidas, máxime si se considera que en aquella época su hermana Ximena estaba conceptuada entre las figuras de primer plano. Pasó el tiempo. Ximena abandonó el deporte; contrajo matrimonio y luego se dirigió a Estados Unidos. Mientras tanto, Lucía recorrió una trayectoria en la que acusó notables progresos, y ya en la temporada de verano de 1942, se destacó como una de las más firmes esperanzas de nuestra natación femenina y con grandes posibilidades de seguir aun más adelante.

Pero, Lucía Salas estimó que un deporte no lo era todo. Entonces, sin abandonar la natación, comenzó a adiestrarse en atletismo; se entrenó durante cierto tiempo, teniendo ante sí un camino y una meta: asimilar conocimientos y llegar a ser algo. Sus propósitos dieron el primer fruto hace justamente ocho días. Integró un equipo de posta que rebajó un record sudamericano, y formó parte de otro que obtuvo un espectacular triunfo. En ambas pruebas, ella se convirtió en un valor destacado.

Hago sobresalir hoy las virtudes de esta deportista del Stade Francais por dos causas. Primero, por tratarse de una muchachita aún muy joven y cuya única aspiración es la de superarse, y segundo, porque hasta el presente, nadie había escrito nada sobre ella, aunque se lo tiene muy merecido.

Días atrás recibí una nota de un lector, en la cual hacía una pregunta digna de ser respondida en el Averiguador Fugilístico de Kid Henry, y no en esta sección. Pero de todas maneras la estimo bastante novedosa y original.

Dice: ¿Cuántas peleas ganó por K. O. el Marqués de Queensberry, llamado también el inventor del box?

Pues bien, ateniéndome a datos recogidos en algunas enciclopedias, he podido llegar a la conclusión que el señor Queensberry nunca se dedicó al box. El Marqués, en su época fué algo así como un Gobernador de París; árbitro de la moda de esos entonces; propietario de viñedos y poseedor de mucho espíritu para la charla y la vida social.

En otras obras, como ser en una editada en Buenos Aires hace ya varios años, y que se titula "El Deporte y su Historia", se manifiesta que el señor Queensberry concentró gran parte de su atención en evitar los duelos, un "deporte muy popular" en ese tiempo. Como no obtuvo resultados, vió la conveniencia de buscar un substituto menos peligroso que las contiendas a sable y espada. Entonces fué cuando transformó en box las "peleas a puño limpio", que eran conceptuadas como algo demasiado "plebeyo". De esta idea del Marqués nació el pugilismo que se practica en nuestros tiempos, naturalmente con las modificaciones lógicas de suponer. Pero el señor Queensberry jamás aceptó subir al ring y colocarse los guantes. Por tal razón, creo un tanto difícil que haya ganado algún match por K. O...

Claro está que el Marqués sabía mucho. No eran muy agradables esos matches de centenares de rounds, y cuya duración era ilimitada. Hasta se habla de un combate que comenzó en verano y hubo de suspenderse después a causa de las copiosas nevadas...

ALCARRU.

Una primicia para Chile

Vestidos "Pre-Cortados"

CADA PAQUETE CONTIENE LOS MATERIALES E INSTRUCCIONES COMPLETAS PARA ARMAR Y COSER EL VESTIDO, AJUSTANDOLO A SU MEDIDA.

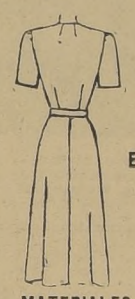

ESPALDA

MATERIALES INCLUIDOS:

VESTIDO PRECORTADO
BOTONES
HUINCHA DE CINTURA
HOMBRERAS
HEBILLA
CIERRE ECLAIR
BOTONES DE PRESION

* * *

LOS TEJIDOS EN CADA PAQUETE SON IMPORTADOS DE COLORES FIRMES

TODOS LOS DEMAS ELEMENTOS DE LA MAS ALTA CALIDAD

* * *

PRE-FABRICATED FROCK COMPANY

HAGASE USTED MISMA SU VESTIDO CORTADO Y PREPARADO POR LOS MAS EXPERTOS TECNICOS MODELISTAS

GRAN SURTIDO DE MODELOS Y TALLES, DESDE ..... $ 250.-

A LA VILLE DE NICE

AHUMADA esq. HUERFANOS

DEPORTES EN CONCEPCION

MATCH CAUPOLICAN-FIAP NO LLEGO A SU TERMINO. — Cuando faltaban doce minutos para el término del partido oficial que protagonizaron los elencos de honor del Caupolicán y Deportivo Fiap, el centro delantero de aquel, Torres, agredió fuertemente a Espinoza, zaguero del cuadro de Tomé. Esta actitud dió lugar a un serio incidente, participando en seguida varios de los demás jugadores, que se dieron de golpes a pesar de la enérgica intervención del árbitro, señor Santiago Cerda, y autoridades de la Asociación de Football. En el momento de producirse la suspensión Fiap ganaba al Caupolicán por cuatro tantos contra dos. Los castigos impuestos por la dirigente, a raíz de este acontecimiento, fueron éstos: del Caupolicán: Trivisonno, 1 partido; Almenar, 2; y Torres, 4, por ser reincidente; del Fiap: Toledo, 1 partido, y Espinoza, 1.

ASOCIACION FEMENINA DE BASKETBALL. — Con singular éxito se dió comienzo al torneo oficial del organismo central del basketball femenino de Concepción, entidad fundada recientemente. Tres partidos agrupó el primer programa, en los que se impusieron el Minerales sobre el Carvallo, por 18 a 14; el Andalién al Pedro de Valdivia, por 30 a 21; y Deportivo Juan de D. Aguilera al Matías Foch, por 18 a 14.

ACTITUD DEL CAUPOLICAN. — Ha dado lugar a diversos comentarios la actitud asumida por el Club Caupolicán de Chiguayante, que anunció el retiro de su elenco de honor en el resto del campeonato anual y su no participación en el certamen de apertura de la Asociación de Football local, al conocer los castigos que ésta impuso a varios de sus jugadores por los incidentes ocurridos en el match contra el Fiap, y la determinación de la misma entidad de otorgar los puntos a este club, en virtud de la superioridad acusada en el marcador al tiempo de ponerse fin al encuentro.

Al respecto, el comentarista de "La Patria" dice lo siguiente:

"Se hacía necesario, después del partido en mención, un poco de calma y de tranquilidad. No echar, como se dice, "más fuego a la hoguera". No seguir los dirigentes el mal ejemplo que en la cancha dieron los jugadores de Fiap y Caupolicán. Los dirigentes son los encargados de serenar los espíritus y no deben dejarse llevar por la pasión o el cariño intenso que se siente por el club.

Esa es la verdad. En el football, como en todas las cosas de la vida, hay a veces sus cosas ingratas. Ante estos hechos se precisa de calma, serenidad, juicio tranquilo y medido.

Nosotros creemos que los dirigentes de Caupolicán reconsiderarán una medida así, que los haría impopulares y que los dejaría en un paso en falso que nadie desea que se haga efectivo para tan prestigioso club".

COLOCACION ACTUAL. — Esta es la posición actual de los equipos que participan en el torneo principal de la Asociación de Football de Concepción:

EQUIPOS	Partidos J.	G.	E.	P.	Goals F.	C.	Pts.
Minerales	9	8	—	1	37	11	16
M. Serrano	9	7	—	2	33	21	14
Coquimbo	9	6	1	2	36	15	13
V. de Chile	9	4	2	3	14	27	10
Fiap	9	4	—	5	23	30	8
Caupolicán	8	3	1	4	21	22	7
Vipla	8	3	—	5	25	32	6
F. Vial	7	2	2	3	20	19	6
J. Unido	8	—	1	7	13	28	1
L. Cochrane	9	—	1	8	14	31	1

TEMAS de FOOTBALL

1.— Ganó el Colo Colo.
2.— Renuncias en la "U".
3.— Historia.
4.— Reglas del juego.

Una de las notas de mayor importancia en la semana última la ha constituido, sin lugar a dudas, el reclamo de Colo Colo, en su match oficial que perdió con el Santiago National y que ahora el directorio de la Asociación Central lo ha transformado en un triunfo para los albos.

Debe estimarse como muy natural —porque los campeonatos se hacen en razón de una franca disputa de superioridades— que cada equipo, o club, defienda sus posiciones tocando los más alejados extremos de su capacidad real, o apoyándose en aquellos recursos de inteligencia a que están abocados sus dirigentes, porque es necesario que estos justifiquen sus puestos y demuestren que sienten verdadero cariño por la institución de sus afectos.

No es el que señalamos un problema o una preocupación de hoy, ni de ayer. Ha ocurrido siempre, desde que el football es football, y desde que alguien tiene que salir campeón. Sin embargo, la experiencia ha comprobado que con una política semejante se destruye en gran parte lo que se ha dado en llamar DEPORTE, entendiendo el término en la escencia del vocablo. Y para ser más exactos, para interpretar el concepto en jerga footballística, rige en la conciencia de los que piensan bien que "LOS PARTIDOS SE GANAN EN LA CANCHA".

La derrota de Colo, frente al "decano" fué una sorpresa mayúscula, la más importante de 1942. Hubo una enormidad de felicitaciones al Santiago National, alegría en exceso, aplausos a sus dirigentes por esta reacción tan formidable y, entre los albos, una honda amargura, casi un "adiós" al campeonato. Para todos el asunto quedó terminado ahí. Nada más.

Pero... No podía ser. Vino la sesión de la Asociación Central —confesamos nuestro asombro extraordinario por lo que oímos— y el personero de Colo Colo insinuó al directorio la conveniencia de repetir el partido, porque hubo ciertas irregularidades en lo relacionado con la firma de jugadores. Todo esto con la complacencia más absoluta del representante del Santiago National, es decir, exponía dos puntos oficiales legítimamente conquistados y que mucha falta le hacen a un team que va de "colista" en el certamen. Detalles. Nada dijo el delegado del S. Morning, puntero del torneo y presunto campeón. Detalles. Aplaudió esta política de buena vecindad, en aras de la confraternidad del football profesional y velando por el prestigio de la Asociación Central, el presidente del Magallanes insistiendo, eso sí, en que no se sentara con esto, un precedente. También detalles.

Los comentarios fueron más lejos y hasta hubo algunos que no eran precisamente de alabanzas. ¿Por qué el S. National aceptaba graciosamente esta "insinuación" de su vencido?

Se reunió de nuevo la mesa directiva del football remunerado y no dió su venia a esa repetición que proponía el Colo Colo, sino que le adjudicó lisa y llanamente a este club, los dos puntos. Traduzcamos: los albos perdieron en la cancha y ganaron en secretaría. Cuentan que en esta nueva sesión el "decano" se defendió heroicamente...

Seguimos pasando por detalles y comentarios. Nos interesa sólo dejar constancia de una cosa: por mucho que se haya tratado de desvirtuar, de alejar el fondo de esta "novedad", lo cierto, lo que existe, es que un team que perdió jugando, ganó en secretaría, tal como lo hemos dicho en un comienzo. Llámesele reclamo, "buen entendimiento", o como se quiera; que no sentará precedentes, ni normas, ni será una costumbre; pero, se hizo y esta anomalía la creíamos ya borrada, totalmente desterrada.

Parece raro què un club como el de la Universidad de Chile, siempre bien organizado y señalando normas de progreso en el deporte, se halle en estos momentos, en un momento crítico. Hubo dificultades para la elección de su presidente que todavía no lo tiene, y junto con ello han asomado algunas derivaciones no esperadas.

No sabemos en realidad, lo que pensará al respecto, Eduardo Simián —el gran footballer que encarna mejor que nadie a la "U";— pero se nos ocurre que él, en sus largos años de actuación siempre allegado a su equipo, a sus triunfos y a sus derrotas, se habrá extrañado también de estas renuncias de dos personeros de la entidad estudiantil que defendieron sus intereses y que gritaron su cariño y su fanatismo por todas partes. Nos referimos a Santiago Rebolledo y Oscar Castro.

Aunque supiéramos exactamente los pormenores que han provocado esta crisis en la "U", no los diríamos. En otras palabras, no queremos tocarlos. Pero lo que resalta y lo que llama la atención, es la salida de estos dos dirigentes en quienes vimos generalmente, una extraordinaria preocupación por su institución. Es más. Hicieron derroche de esfuerzo, cumplieron una labor si se quiere heroica en bien de la marcha ascendente del team azul, saborearon un campeonato modestamente y sufrieron las derrotas con el buen ánimo y la caballerosidad que dan la experiencia y la cordura deportivas.

Conocemos mucho a Rebolledo y a Castro. El primero es el nombre de lucha, el que se ocupa de los detalles más mínimos el que domina la reglamentación y que sólo se vale de ella para defenderse y nunca para atacar. El segundo es el dirigente que organiza y que da ideas generales, que da órdenes para que se cumplan, que estudia el campo más propicio a su club. En conjunto, un binomio que nació en el deporte para ser útil y para engrandecer a una institución.

Seguimos creyendo que Oscar Castro y Santiago Rebolledo, tendrán que volver a la "U". Los reclamarán, se hará necesaria su presencia. No podemos concebirlos fuera de la tienda a la que dieron todas sus energías y sus entusiasmos.

Debut de Bernabé.— El 25 de mayo de 1930, empataron argentinos y uruguayos, a un goal, por la Copa Newton. Era la primera vez que Bernabé Ferreira —el "mortero de Rufino"— dirigía la línea internacional de Argentina. Fracasó rotundamente. No hizo nada. Se cuenta que en una oportunidad tomó la pelota y se la llevó a un corner en lugar de ir al arco... Recibió amargas críticas y en el instante mismo nadie supo el por qué de su desastre.

La causa fué esta: en la mañana del día del match, Bernabé tuvo que dar 300 gramos de sangre a una hermana suya que estaba muy grave.

Reglas del juego.— (Continuación, 35.a parte).— REGLA 17.— "Puntapié de esquina".— Instrucciones a los árbitros. "Si un jugador sirve un puntapié de esquina y la pelota rebota hacia él, después de pegar en el poste de valla, no debe jugarla nuevamente hasta que haya sido jugada o tocada por otro player. No debe permitirse que se sirva un puntapié de esquina, mientras los contrarios no estén a 9.15 mts. de la pelota".— BYE.

ALFREDO PECORI SE IMPUSO POR ESTRECHO MARGEN EN EL ULTIMO CERTAMEN DE FUSIL

Los encargados del control de la cuarta y última rueda de la selección de los fusileros de categoría de campeones, que se llevó a efecto el domingo recién pasado, dieron a conocer los informes definitivos de esta etapa, en los cuales establecieron el triunfo del representante del Club Nacional, Carlos Arriagada, con un total de 471 puntos, y no de Alfredo Pécori, del mismo club, como se había anunciado anteriormente.

RESULTADOS

El resultado de la última reunión fué éste:

1.o Carlos Arriagada, del Club Nacional, con 471 puntos;
2.o Alfredo Pécori, del mismo club, con 468.
3.o Pedro Arias, del Club Defensores, con 455.
4.o Miguel Niño de Zepeda, del Defensores, 453.
5.o Anacleto Hurtado, Defensores, 441.
6.o Marcos Sepúlveda, Defensores, 441.

POSICION FINAL

La posición final de la competencia, que tenía el carácter de oficial, fué la que consignamos en seguida:

1.o Alfredo Pécori, con un total de 1.899 puntos (474,75 por rueda).
2.o Pedro Arias, con 1.807 (451,75 por rueda).
3.o Miguel Niño de Zepeda, con 1.799 (449,75).
4.o Marcos Sepúlveda, con 1.790 (447,50).
5.o Carlos Arriagada, con 1.780 (445).
6.o José Valenzuela, con 1.759 (439,75).

EJERCITO DE CHILE

DIRECCION DE LOS SERVICIOS

COTIZACIONES DE FORRAJE

Se solicitan cotizaciones hasta el 15 de Noviembre de 1942, a las 15 horas, por suministro de pasto avena, cebada y paja para las diversas unidades y reparticiones militares que cubren las guarniciones de Santiago, Valparaíso, Viña del Mar, Quillota, San Felipe Los Andes y Rancagua.

BASES Y ANTECEDENTES:

En Santiago: en la Comisión de Compras de Víveres y Forrajes del Ejército, edificio del Ministerio de Defensa Nacional, 7.o piso, oficina N.o 14 en las Comandancias de Guarniciones ya indicadas y en las de Victoria, Temuco y Traiguén.

VICTOR CAÑAS R. T.,
General de División,
Director de los Servicios.

AUSENTE SU MEJOR HOMBRE, SCOPELLI, UNIVERSIDAD DE CHILE SOLO CONSIGUIO EMPATAR CON GREEN CROSS

A UN TANTO IGUALARON POSICIONES ESTOS CUADROS EN EL E. NACIONAL.—UN PARTIDO DE ESCASOS RELIEVES TECNICOS.—M. ARANCIBIA Y GUTIERREZ MARCARON LOS TANTOS

Escasamente mil personas presenciaron ayer en el Estadio Nacional el partido entre los equipos de la Universidad de Chile y Green Cross, por la competencia oficial.

Después que la "U", en una presentación de muy buena calidad, consiguió el domingo antepasado un magnífico empate frente a Magallanes, y después de los lances en que Green Cross puso en evidencia un juego efectivo y ante el cual más de uno de los "grandes" debió inclinarse, se esperaba, con justa razón, que el lance que oponía a estudiantes y "cruzados", debía de constituir una buena exhibición de juego.

Pero la verdad fué totalmente distinta. El partido de ayer entre estos conjuntos, si bien fué una lucha entusiasta, por momentos un tanto recia —recia dumbre que partió generalmente de hombres de la cruz verde— no fué más allá de un nivel técnicamente discreto.

Ausente Scopelli en el equipo estudiantil, el hombre que frente a Magallanes dictó una verdadera cátedra de football y que fué en realidad el artífice de ese buen desempeño del cuadro universitario, el desempeño de este equipo se resintió ayer en forma notoria. Hubo, más que todo, falta de armonía en la actuación del cuadro; se apreció un franco divorcio entre la línea media y la de ataque, y ésta, a última hora especialmente, no supo aprovechar las diversas y magníficas ocasiones que tuvo para registrar a su haber un score que pudo haberle significado un triunfo, hasta cierto punto fácil.

Green Cross, conjunto que no sabe mantener su línea de acción, que hoy nos da una sorpresa magnífica ante un conjunto de calidad, y que mañana se desempeña en forma que no da margen a la convicción respecto a su capacidad, tuvo ayer una actuación de esas que bien pueden catalogarse en esta última apreciación. Realizó el conjunto cruzado una acción desordenada, sin un plan bien definido, y a no ser por la defensa recia y tenaz encabezada por Baeza, bien sostenida por Cantallops, y rubricada eficientemente por Soto, a lo cual hay que agregar las indecisiones del ataque estudiantil, Green Cross estaría hoy bajo el peso de una derrota contundente.

La rapidez del conjunto estudiantil predominó en las tres cuartas partes del partido. La "U" mantuvo el dominio de la situación, desarrollando el juego en el campo de la cruz verde durante largos instantes, pero la falta de entendimiento ya aludido restó al conjunto sus mejores posibilidades. Green Cross, a su vez, que sabe jugar bien, sobre todo ante equipos pesados, estuvo un tanto desorientado ante los universitarios. La defensa "greencrossina", decidida y recia, fué un factor que gravitó eficientemente para substraer al conjunto de un contraste que bien pudo ser apreciablemente serio.

Entre los hombres que se destacaron, cabe mencionar a Las Heras, Riera y Busquets, en la línea media, y en el ataque estudiantil, a Ramos y a Sepúlveda. Entre los hombres del Green Cross que estuvieron bien, mencionaremos en primer término al "viejo" Baeza, alma de la defensa; a Cantallops, en la línea media, y en la delantera a Ruiz y a Morcillo.

El arbitraje del señor Carlos Díaz estuvo bien. Sancionó con energía todas las intentonas de juego brusco, característica que afortunadamente no pudo prosperar gracias a esa buena actuación arbitral.

EL PARTIDO

Intervinieron los siguientes equipos:

UNIVERSIDAD DE CHILE: Ibáñez; Mata y Las Heras; Riera, Busquets y Urrizola; Sepúlveda, Ramos, Gutiérrez, Balbuena y Hodge.

GREEN CROSS: Soto; Báez y Henríquez, M. Arancibia, Zambrano y Cantallops, Jaime, Ruiz, Morcillo, C. Arancibia y Suárez.

Luego de algunos instantes en que Green Cross llevó la mejor parte en las posibilidades de abrir el score, pues amagó el campo estudiantil, la "U" tomó la iniciativa del ataque, organizando varios avances de peligro a la valla de Soto. Tiros desviados o intervenciones decididas y efectivas de Baeza, hicieron morir las pretensiones de los universitarios.

El juego destaca desde los primeros momentos una calidad discretísima, y a pesar de que el tiempo avanza, no consiguen los cuadros impresionar sino por un entusiasmo por momentos un tanto descontrolado. En el cuadro de la "U" se aprecia de inmediato la ausencia de Scopelli, pues los delanteros, si bien se demuestran empeñosos y aún peligrosos, no consiguen armonizar su desempeño en forma de transformar en realidad sus buenas posibilidades.

A los 40 minutos de juego, Manuel Arancibia consigue abrir el score con un tiro de regular distancia, tiro cuya potencia anuló la intervención de Ibáñez.

En los últimos minutos de este período los universitarios malograron varias ocasiones.

El segundo tiempo destaca las mismas características del anterior. Universidad, con mejores ocasiones, pero siempre falto de decisión y de armonía para llevar adelante esas oportunidades.

A los 25 minutos, Gutiérrez recibe un pase largo y adelantado de Busquets, y en plena carrera tira violentamente desde unos quince metros, consiguiendo el empate.

En los veinte minutos restantes hubo un juego más bien equiparado. Por momentos se desarrollaron algunas acciones bruscas, que fueron severamente reprimidas por el árbitro.

Al término del lance, Green Cross tuvo algunas buenas ocasiones, que fueron malogradas con tiros desviados o que fueron anuladas oportunamente por la defensa universitaria.

El lance terminó con el siguiente resultado: Green Cross, 1 goal; Universidad de Chile, 1 goal.

LO BATIERON.— Una sola vez cayó vencido ayer el guardavallas internacional de la "U", Mario Ibáñez

Augusto Valenzuela triunfó en un torneo atlético del Royal

El Círculo Atlético Royal llevó a efecto ayer en la pista de la Quinta Normal, su séptimo torneo interno por el Campeonato del Club de 1942.

El atleta Augusto Valenzuela fué el ganador de esta etapa con 20 1/2 puntos.

Los resultados generales fueron los siguientes:

100 metros planos, perdedores. — 1.o Alejandro Martínez, 2.o Enrique Valenzuela.

400 metros planos, todo competidor. — 1.o Santiago Aguirre, 2.o Ernesto Astorga.

1.500 metros planos, todo competidor. — 1.o Augusto Peña, 2.o Ernesto Astorga.

Lanzamiento del dardo, perdedores. — 1.o Augusto Valenzuela, 2.o Alejandro Martínez.

Lanzamiento del martillo.— 1.o Enrique Pardo, 2.o Santiago Aguirre.

Cuando Anita Lizana volvió a las canchas . . .

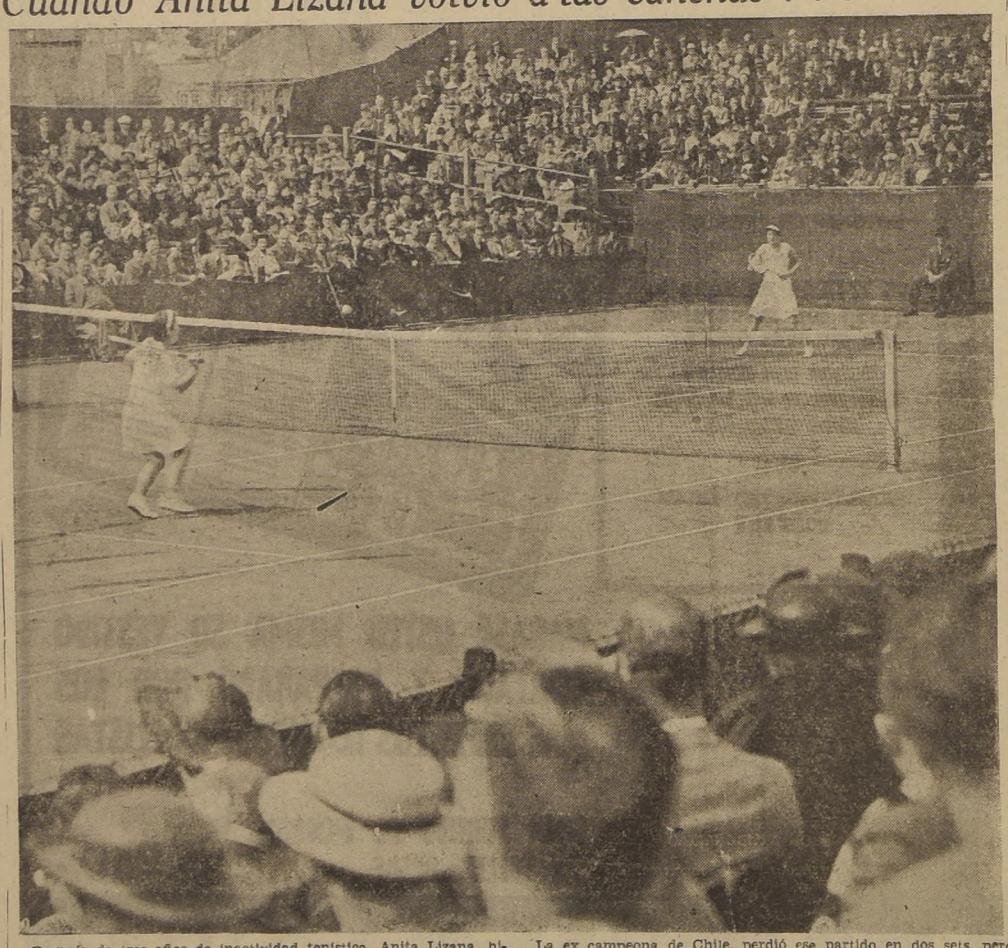

Después de tres años de inactividad tenística, Anita Lizana hizo su reaparición en público hace cosa de tres meses, en un festival a beneficio de la Cruz Roja Inglesa.

Anita jugó en esa oportunidad con su contendora de tantas jornadas de la pre-guerra, Peggy Scriven, hoy convertida en la señora Vivian.

La ex campeona de Chile, perdió ese partido en dos sets pero supo dejar en el numeroso público que presenció el partido la impresión de que no ha perdido sus buenas condiciones, aquellas que la llevaron a ser la mejor del mundo en 1937.

He aquí una foto de ese partido, en que aparece Anita actuando en la red, y Mrs. Vivian al fondo de la cancha.

VARIOS PUGILES QUE YA HAN DEMOSTRADO SUS MERITOS ACTUARAN EN LA REUNION DE MAÑANA

INTERVENDRAN AFICIONADOS DE LAS CONDICIONES DE ROLDAN, NIBALDO RIQUELME, ARTURO CISTERNAS, CARE, MATURANA, MANRIQUEZ, ETC.

Mañana se efectuará en el ring del Estadio Chile la segunda reunión de la segunda serie del Campeonato Nacional. Será ésta una reunión que revestirá caracteres de especial lucimiento ya que la Federación de Box, con el fin de responder al entusiasmo del público, ha resuelto ofrecer la de mañana, como una única velada de boxeo popular, con precios rebajados.

Es así como se cobrará por la galería tres pesos y la platea sin número, diez.

FIGURAN GRANDES ELEMENTOS

En el programa figuran varios elementos destacados.

Entre éstos podemos citar en primer término a Luis Roldán y Nibaldo Riquelme, dos aficionados cuyos méritos han quedado demostrados en varias oportunidades.

También figuran otros de buenas condiciones como José Sáez, el fuerte peleador sureño de peso mosca; José Astorga, uno de los puntos altos de la delegación Naval; Luis Toro, el defensor de Sewell, que en la primera serie se impuso por K. O., etc.

No por el hecho de que la mayoría de los que actúan mañana se hayan destacado por su valor y agresividad, dejan también de figurar al lado de éstos algunos valores que en cuanto a ciencia se les puede indicar como ejemplo.

Están, entre otros, Jorge Arancibia, uno de los más hábiles y científicos peleadores del peso mediomediano que, sin duda, tiene gran chance ante el representante universitario, novel al lado del hábil peleador de Viña del Mar; Roberto Muñoz, el buen defensor de Puerto Montt, que en la primera serie hizo una demostración de buenos conocimientos, especialmente por su izquierda en hook que es eficiente; Mario Labra, de San Bernardo que haciendo una demostración de rapidez y buenos conocimientos, se impuso en la primera serie; Manuel Videla, de la Naval, de grandes medios, aunque menos lucido que su contendor, pero tal vez más efectivo en estilo; Roberto Ortiz, de Viña, elemento joven con grandes aspiraciones y que será para Roldán un rival peligroso por su noción de distancia, etc.

EL EXAMEN MEDICO

El examen médico de los aficionados que deben intervenir mañana se hará esta tarde, a las 19.30 horas, en la Federación de Box de Chile.

EL PROGRAMA

El programa es el siguiente:

Categoría mosca:

Alberto Vargas, Corral, con Arcoldo Valdés, Ovalle.

José Sáez, Schwager, con Juan Palma, Potrerillos.

Categoría gallo:

Mario Labra, San Bernardo, con Manuel Videla, Naval.

Arturo Cisternas, Viña del Mar, con Roberto Muñoz, P. Montt.

Categoría pluma:

Luis Roldán, María Elena, con Roberto Ortiz, Viña del Mar.

José Astorga, Naval, con Daniel Alvarez, Militar.

Categoría livieno:

Roberto Caré, Temuco, con Miguel Ciafarroni, Valparaíso.

Luis Toro, Sewell, con Alcarú Gallegos, Corral.

Categoría mediomediano:

Humberto Maturana, Ferroviario, con Francisco Martínez, Capote.

Nibaldo Riquelme, San Fernando, con Orlando Vega, U. de Chile.

Jorge Arancibia, Viña del Mar, con Víctor Manríquez, Schwager.

Categoría mediopesado:

Clemente Mardonez, Sewell, con Segundo Tapia, Valparaíso.

Categoría pesado:

José Carreño, Tranviario, con Pedro Silva, Arica.

UN MINUTO REFEREE!

En estos momentos casi no interesa el campeonato oficial de Santiago. El Nacional, es el que acapara toda la atención. Y los trajines aumentan, se estudian posibilidades, pueda que Davidson, no resulte en la "Y"; el viaje de los metropolitanos aún no se se decide, pese a que la selección ya está designada. En fin, hay mucho.

—Oscar Muñoz, el veterano jugador internacional, hijo de Concepción, tierra de auténticos cracks, no será de la partida. El muchacho estudia Medicina y quiere recibirse de una vez, por todas. Hará falta y bastante, porque es tal vez, con Kapstein, el mejor defensa de la capital.

—Ese equipo de los "viejitos del puerto" cargado de títulos y de glorias, ya se está preparando para la jornada de Talca. Será dura, dicen en todas partes. Pero, el cuadro de los ibéricos de Valparaíso, invencibles en su tiempo, ha jurado que este año, se retirará de las canchas y que para ello quieren despedirse con un nuevo Campeonato de Chile.

Tendrán que jugar entonces hasta 1950.

—Carrasco, player del puerto y de los buenos, se halla en una situación bien difícil. Trabaja en Santiago, y ha jugado toda la temporada en Valparaíso. El problema es grave porque, reglamentariamente, no podrá defender los colores, tan queridos. Ahora si los ibéricos se empecinan y quieren líos...

—Vienen al campeonato de 1942, que se hará en Talca, entre el 17 y el 21 de noviembre: Valdivia, Sewell, Viña del Mar y María Elena, como campeones de sus respectivas zonas; Iquique, por ser el detentor del título del año pasado; Santiago y Valparaíso, porque sus competidores regionales son de menor categoría que los que tienen otras asociaciones; y Talca, por ser la ciudad sede. Total: 8.

—La representación de Santiago, está bien. El cuadro completo de la Asociación Cristiana, más Davidson, Molinari y posiblemente Salamovich. Los dirigirá Venegas, un doctor en esto del pivot y del "doble". Molestará a los locales el público de provincias; pero, donde hay clase, hay triunfos y hay campeonatos.

—El señor Goyeneche, el activo e inteligente presidente de la Santiago, me salió la otra noche con esto:

—¡Qué mal le hace el campeonato de box al basketball! ¿No es cierto?

—Sí, claro, más o menos.

—Y a los periodistas también ¿no es cierto, amigo?...

—La cancha que hay en Talca, para el campeonato nacional, es flamante. Su construcción costó alrededor de 108 mil pesos, es reglamentaria y afaltada. Tiene una capacidad para más o menos 4 mil personas.

—La representación de Iquique, enviará a gente que es toda conocida. Vienen Bontá, Ledesma y Salinas, cracks internacionales y que gustaron acá, para el sudamericano último. ¿Todos volverán a su ciudad natal? Quizá; pero yo sé de uno que ya tiene su empleo listo.

—Dejemos a un lado, por el momento, a este Campeonato Nacional, que todavía no empieza y volvamos a nuestra cancha del Famae, allá en el obscuro rincón de Franklin con San Ignacio. Vaya una protesta contra esas personas que sin derecho alguno se instalan en la tribuna de la prensa. Que no estén ahí los representantes de los diarios, a nadie le importa nada. Son asientos reservados. Ni los dirigentes, árbitros ni jugadores deben ocuparlos. La noche del jueves, el recinto estaba repleto. No estimamos que sea esta una labor que corresponda fundamentalmente al director de turno; pero bien valdría la pena que destacara allí a alguien.— TABU.

SORPRENDIO LA...

(DE LA 1.a PAG.)

estructura definitiva al marcador a los 42', desviando apenas la trayectoria del balón, tras golpe de cabeza de Orlandelli. En consecuencia, el resultado final señaló el triunfo del Magallanes por 3 tantos contra 1 del Santiago National.

BADMINTON (1) - COLO COLO (0)

Arbitro: Señor Francisco Rivas.

Badminton (aurinegros): — Quitral; Ramírez y Barrías; Hevia, Atlagich y Saldivar (capitán); Morales, Benvenuto, Fugiwara, Vilches y Aguirre.

Colo Colo (blancos):— Diano; Salfate y Cámus; Hormazabal, Pastene y Medina (capitán); Sorrel, Socarraz, Domínguez, Muñoz y Rojas.

Scorers:— Fugiwara del Badminton.

En la primera rueda:— Colo Colo (4) - Badminton (2).

Después de una espera de más de 10', Domínguez se encargó de mover el balón por primera vez. Lo hizo hacia el ala derecha, donde Socarraz perdió el control del esférico impedido por Saldivar. Sin embargo, recibe en seguida el apoyo de Hormazabal, lo que permite al insider recuperarlo y abrir el juego hacia Sorrel. El puntero ensaya un centro alto que toma Domínguez de volea, para tirar al arco de Quitral ligeramente desviado. Al momento los aurinegros se organizan debidamente, llevando sus avances por los costados; ahí Morales, que tuvo ayer un comportamiento bastante eficiente, cruzó velozmente hacia el arco de Diano, colaborando con Vilches, quien pierde buena oportunidad de abrir la cuenta, al elevar el lanzamiento final. Igual acción se produce instantes después y Vilches interviene de nuevo con la misma suerte. En el campo del Badminton, Ataglich detiene con foul a Domínguez, sirviendo éste la falta con potente tiro que resulta mal dirigido. A los 36 minutos un cabezazo de Socarraz dá en el travesaño cuando la posibilidad de Quitral es escasa. A continuación, un tiro de esquina favorable a los albos, se pierde por hand de Socarraz. En estos momentos se observa mejor disposición del team albo, que persiste intermitentemente sobre las líneas extremas de los aurinegros, en las que se luce Ramírez, verdadero puntal del cuadro.

Son parejas las acciones finales del período inicial, en las que Badminton trata de hacer su propio juego, esto es por alto y con pases largos. Sobre la hora Fugiwara queda sólo frente a la valla de los albos, pero ligera indecisión, permite el despeje de Cámus.

SEGUNDO TIEMPO

No varían las características alcanzadas anteriormente, en el período final. Aguirre, no obstante la buena ubicación en que lo sorprende apoyo de Ataglich, eleva el remate. Sin puntería resultan al frente, lanzamientos de Sorrel. A continuación adquiere el partido una movilidad poco común, situándose las alternativas, por espacio reducido, en el área de Quitral, volviendo aquellas de inmediato a las cercanías del arco de Diano. Un tiro de Vilches, a los 23' rebotó en el travesaño, insistiendo rápidamente Fugiwara; empero es trabado por Pastene. Hevia comete un hand en la misma raya extrema de su bando, que resulta inefectivo para los albos, al desviar Domínguez el servicio. A los 34', un foul imaginario que sanciona el juez en contra del Badminton, provocó algunas protestas.

Acto seguido Colo Colo eleva su afan, acometiendo decididamente sobre la defensa de su rival, demandándole arduo trabajo. El goal que dió el triunfo al Badminton se produjo a los 37'. Ramírez rechazó con potencia centro alto de Rojas, cayendo el esférico en poder de Benvenuto, quien con gran esfuerzo logró ceder a Fugiwara; el centro foward avanzó corto trecho perseguido por Cámus que no logró impedir el tiro centro que expidió aquel, el cual fué a dar directamente en la arista del vertical izquierdo del arco de Diano, para introducirse hasta las redes, sin que el meta pudiera evitarlo. Conseguida la ventaja, que resultó definitiva, los aurinegros sólo atinaron a defenderla, consiguiendo su cometido, apesar de los esfuerzos desplegados por la totalidad de los componentes del team albo.

Ramírez, secundado por Hevia, evitó en los minutos que restaban que la delantera de los albos rebalsara sus posiciones, manteniendo invariable el score, el cual registró, finalmente, 1 goal para Badminton y 0 para Colo Colo.

LA PRENSA BRASILEÑA PROTESTA DEL FALLO DEL MATCH DE GODOY Y TOLES

EL DIARIO "A NOITE" DICE QUE GODOY FUE DERROTADO POR LOS JURADOS...

De acuerdo con los comentarios aparecidos en la prensa brasileña, Arturo Godoy no mereció bajo ningún aspecto la derrota en el match que sostuvo recientemente en Río de Janeiro, frente al negro norteamericano Roscoe Toles.

Con el fin de comprobar las aseveraciones hechas aquí sobre tal aspecto, el manager del chileno, señor Alejandro Ammi, nos ha escrito, adjuntándonos, además, recortes de los principales diarios "cariocas", y en los que aparecen apreciaciones relacionadas con el match.

Por ejemplo, el diario "A Noite", en un título a ancho de página, expresa: Roskoe Toles venció por puntos; un resultado que no satisface. Luego dice: "Godoy combatió más durante toda la lucha". A continuación: "Por sexta vez pelearon Godoy y Roscoe Toles. Las dos primeras veces lo hicieron en Estados Unidos, donde existió dudas respecto a la superioridad del uno sobre el otro. En Argentina, Toles venció una vez a Godoy, en una batalla dura e irregular; en la revancha se registró un empate. En Chile, en el quinto combate, empataron nuevamente. Ahora, en Río, Roskoe Toles obtuvo un injusto triunfo, en un combate donde hubo sólo un pugilista que se empleó a fondo, persiguiendo durante todos los rounds a su adversario, y éste fué Godoy, que terminó siendo vencido por... los jurados".

Por su parte el diario "O Globo" titula la información del match de la siguiente manera: "¡¡Godoy no mereció la derrota!!".

CAMPEONATO ARGENTINO

RIVER PLATE DERROTO AYER A ESTUDIANTES: 3 POR 1

En los partidos jugados ayer en Buenos Aires, correspondientes a la principal competencia de football de ese país, se obtuvieron estos resultados:

Huracán 3, Atlanta 2; Racing 4, Chacarita Juniors, 0; Banfield 2, Newell's Old Boys 0; Platense 4, G. y Esgrima 1; Boca Juniors 2, Lanús 1; Independiente 3, Tigre 1; San Lorenzo 1, Ferrocarril Oeste 1; River Plate 3, Estudiantes 1.

RECAUDACIONES

Las recaudaciones habidas ayer, alcanzaron estas cifras:
Atlanta con Huracán, 5,212 nacionales.
Racing con Chacarita Juniors, 7,345.
Banfield con Newell's Old Boys, 3.318.
Platense con Gimnasia y Esgrima, 3,572.
Boca Juniors con Lanús, 15,830.
Independiente con Tigre, 3,792.
San Lorenzo con Ferrocarril, 10,900.
River Plate con Estudiantes, 15.908.

COLOCACION ACTUAL

La posición actual de los equipos es la siguiente:

EQUIPOS	Partidos				Goales		Puntos
	J.	G.	E.	P.	F.	C.	
River Plate	27	19	5	3	75	33	43
San Lorenzo	27	15	8	4	63	38	38
Newell's Old Boys	27	14	5	8	65	43	33
Boca Juniors	27	14	5	8	60	35	33
Estudiantes	27	12	7	8	56	51	31
Huracán	27	11	9	7	52	46	31
Banfield	27	10	6	11	54	58	26
Independiente	27	8	8	11	40	53	24
Lanús	27	8	8	11	35	49	24
Racing	27	9	6	12	53	56	24
Ferrocarril	27	8	7	12	38	47	23
G. y Esgrima	27	7	9	11	43	60	23
Atlanta	27	9	3	15	63	61	21
Platense	27	7	7	13	44	54	21
Chacarita Juniors	27	5	10	12	32	57	20
Tigre	27	5	7	15	43	71	17

PROXIMA FECHA

El programa de la vigésima octava fecha, que se cumple el domingo próximo, agrupa estos encuentros:

Atlanta-Independiente; G. y Esgrima-Estudiantes de La Plata; Lanús-Huracán; Newell's Olds Boys-Platense; Racing-F. C. Oeste; River Plate-Boca Juniors; San Lorenzo-Banfield, y Tigre-Chacarita Juniors.

REFUGIO CORDILLERANO DEL "LLANQUIHUE"

LOS SOCIOS DEL CUERPO ANDINISTA QUE LLEVA ESTE NOMBRE, TRABAJAN DENODADAMENTE POR LLEVAR A LA REALIDAD TAN SENTIDA ASPIRACION

(ESCRIBE HECTOR SOTO R.)

Dentro del ambiente montañero de la capital, el "Cuerpo Andinista Llanquihue" se ha destacado desde hace varios años por su base popular y porque siempre sus dirigentes han tenido iniciativas que mantienen a los socios en constante actividad. Primero fué la conquista de socios y socias entre elementos modestos, con el objeto de una nueva orientación a los deportes de montaña.

Actualmente, una nueva iniciativa tiene movilizándose a todos los socios y socias de este club: se trata de reunir los fondos necesarios para un refugio propio en la cordillera.

En todas las instituciones andinistas, contar con un refugio constituye la máxima aspiración, y en el "Llanquihue" este proyecto va en camino de ser una realidad. Hay allí muchachos entusiastas y activos, encariñados con el deporte y estimulados por un sentido anhelo de superación, de llevar a su club al máximo del progreso social y deportivo. Con este objeto, la directiva ha hecho una emisión de bonos de contribución voluntaria y que dan, además, derecho a participar en un sorteo de equipos deportivos y objetos de valor.

SU DIRECTORIO

Dirigen actualmente los destinos del "Cuerpo Andinista Llanquihue": presidente, Manuel Araya; vicepresidente, Carlos Herrera; secretario de organización Héctor Tapia; de actas, Rigoberto Salgado; tesorero, Genaro Carrasco; director de alta montaña, Camilo Bueno; director de excursionismo y esquí, Roberto Aguirre; director de excursionismo y relaciones sociales señora Marina Márquez; directora de equipos, señorita Modesta Rivera; delegados ante la Asociación de Andinismo y Esquí de Santiago, Raúl Ibarra y Juan State; representante en el Consejo de Andinismo, Luis Alvarado Reyes.

La institución tiene su secretaría en Arturo Prat 64.

LABOR DEPORTIVA

Está organizado en secciones Excursionismo, Alta Montaña, Esquí y Exploraciones. Este último grupo está dirigido por un esforzado deportista: Gerardo Tapia que además ha sido un impulsador entusiasta de numerosas iniciativas y que tiene instituído un premio para el mejor andinista del año, consistente en un hermoso escudo chileno, con un gran cóndor metálico.

El grupo Alta Montaña, en el último verano dió a la institución vallosos triunfos con sus ascensiones a cerros como el Altar, de 5.215 metros; La Paloma, de 4.850 metros; el Macizo del Plomo, de 5.436 metros; el Volcán San José de 5.885 metros, y varias otras cumbres de gran categoría andina, que exigen grandes esfuerzos por las dificultades que presentan los "campos de penitentes" las "grietas de los hielos eternos" y los continuos temporales de viento y nieve, así como las tempestades eléctricas que, como en el Macizo del Plomo, se desencadenan sorpresivamente, desorientando a las expediciones.

RELACIONES INTERNACIONALES

El "Cuerpo Andinista Llanquihue", que se ha caracterizado por su propaganda en favor de las excursiones de grandes masas de juventud con sus familiares, se ha destacado también en el ambiente deportivo chileno por su espíritu de confraternidad hacia las instituciones congéneres americanas, en especial con México, con cuyos clubes como el Ixtapono, el Exploraciones y el Sindicato de Electricistas de México, ha intercambiado banderines montañeros, albumes de fotografías y nutrida correspondencia. El presidente honorario del club es el actual Embajador de México en nuestro país. Además, el presidente del Club de Exploraciones del Sindicato Mexicano de Electricistas, señor Constanzo Rodríguez, es socio de honor, así como también un destacado dirigente del Club Alpinista de Mendoza, Argentina, el señor Santiago Orozco, deportista de grandes cualidades deportivas, demostradas en la expedición de Link, al Aconcagua, el año 1940. Otro de los clubes argentinos con quien el "Llanquihue" ha mantenido cordiales relaciones, es el Club Andino de Bariloche.

AL REFUGIO

Este club, que tan abnegadamente ha trabajado por la nueva orientación que se ha dado a los deportes de montaña, en cuanto a poner sus múltiples beneficios al alcance del hombre de modestos recursos, quiere ahora intensificar esta campaña y contar con el medio efectivo y práctico que dé las mayores facilidades al novicio, y al efecto, trabaja por contar con un refugio propio en la cordillera, posiblemente en las inmediaciones de Lo Valdés, en donde existen excelentes baños termales, magníficas canchas de esquí y es centro de gran actividad de los grupos de Alta Montaña, ya que por allí tienen que iniciarse las expediciones a cerros de categoría como el Volcán San José, Cerro Morado, Marmolejo y otros.

DEPORTISTAS DE LA "U" SE DIRIGIERON AYER A BUENOS AIRES

Ayer, a las 18.45 horas, se dirigió a Buenos Aires una delegación deportiva de la Universidad de Chile, que competirá en atletismo y basketball con la Universidad de La Plata.

El conjunto va presidido por el doctor Mascaró y lo integran 15 atletas, a cargo de don Julio Killian y 10 basketballers, a cargo de los señores Alfonso Urrutia y Osvaldo Retamal, este último, como entrenador.

La nómina de los basketballers es la siguiente: Marmentini, Mathieu, Tellery, Astudillo, hermanos San Martín, Barón, Verdugo, Miechy, Figueroa y Fornazzari. Capitán del equipo es Fornazzari.

NUEVOS DIRIGENTES TIENE EL CLUB "LOS CONDORES" DE CALERA

LA CALERA.— El viernes último celebró su asamblea general ordinaria el Club de Pesca y Caza "Los Cóndores", acto que tenía como fin principal, la elección del directorio que regirá los destinos de la institución en el período 1942-1943. Distribuídos los cargos, éste quedó compuesto así: presidente, señor Armando Araya S.; secretario, señor Hernán Contreras; tesorero, señor Valericio Figueroa; protesorero, señor Guillermo Serrano; director de pesca, señor Augusto Tauscher; de caza, señor Pedro Saavedra, y director, señor Raúl Sandoval.

En seguida, se acordó proceder a la repartición de los premios instituídos por el directorio anterior, en una manifestación que se llevará a efecto en fecha posterior, y finalmente, se determinó reanudar en breve las actividades de la Sección Pesca. —(Agurto, corresponsal deportivo).

Ungüento MONTE SANTO

Usado con excelente resultado contra ciertas Eczemas, ronchas, comezón de la piel y del cuero cabelludo, etc.

CAJA GRANDE . . . . $ 2.—
Base: Lassor, mentol y alcanfor

LA UNION ESPAÑOLA JUGO AYER MUY BIEN Y VENCIO MERECIDAMENTE AL AUDAX POR 3 Á 1

Nelson Pereira, el gran "sprinter" de los universitarios

Nelson Pereira

Uno de los "sprinters" que más ha destacado en los últimos tiempos es Nelson Pereira Salzberg, actual alumno de la Escuela de Artes y Oficios.

El joven "rápido" universitario, auténtica promesa del atletismo nacional, ha colocado 10.9|10 y 22.2|10, en los 100 y 200 metros planos, respectivamente, performances que lo sitúan desde ya entre los más capaces del país.

Ha sido designado para integrar la delegación de atletas de la Universidad de Chile, que participará en el Certamen Interuniversitario de La Plata, Argentina.

TORNEO DE AJEDREZ SIGUE PREPARANDO EL CLUB "LO OVALLE"

El Club de Ajedrez "Lo Ovalle" está completando los detalles inherentes al torneo relámpago que se iniciará el domingo 15 de este mes, y en el que participarán los elementos más destacados de la capital y provincias.

El plazo para las inscripciones en virtud de lo dispuesto por la directiva del club organizador, vencerá el próximo lunes. Estas se reciben en la secretaría ubicada en calle Fuenzalida Urrejola N.o 401, paradero 18, Lo Ovalle.

CONTINUO AYER EL TORNEO DE TENIS DE PRIMAVERA

Los siguientes resultados se registraron en los partidos jugados ayer en el Club Mundial, por el campeonato de Primavera:

Primera categoría: Bulnes a Tort por 6|3 y 6|4; V. Yunis a E. Cooper por 8|6 y 7|5; H. Vallejos a A. Lagunas por 6|2 y 6|2; R. Lizana a R. Ossandón por 6|4, 5|7 y 8|6; Salato a Pabst por 6|3 y 6|4; Wimpenny a Bezanilla por no presentarse este último; A. Fassnacht a Agost por 6|3 y 6|1; Jacobs a Díaz por 3|6, 9|7 y 6|3.

Segunda categoría: Ogost a Cádiz por 6|1 y 6|3; L. Veloso a Roeschmann por 6|4, 2|6 y 6|4; Watt a García por 0|6, 6|2 y 6|4.

Tercera categoría: A. González a García por W. O.; Contreras a Libedinski por 6|4, 3|6 y 8|6; Sanhueza a Eller por 6|3, 3|6 y 6|2; M. Delporte a Glofré por 6|4 y 6|4; Riera a Tolosa por 6|4 y 6|4; Roussean a Benítez por 7|5, 3|6 y 6|3; Montt a Villalobos por 6|4 y 6|4; J. Molina a Barros por 6|1 y 6|3.

ALCANZO FASES DE INTERES ESTE MATCH EFECTUADO EN EL ESTADIO DE SANTA LAURA, DONDE EL GANADOR EJERCIO UNA CLARA SUPERIORIDAD.—EN EL AUDAX ITALIANO DEFECCIONARON VARIOS JUGADORES, EN ESPECIAL SU GUARDAVALLAS

Alrededor de mil quinientas personas asistieron ayer en la tarde al Estadio de Santa Laura, donde alternaron oficialmente los elencos profesionales de football del Audax Italiano y Unión Española.

El triunfo correspondió al conjunto de la Unión, por el score de 3 tantos contra 1, en seguida de una contienda que por momentos asumió fases interesantes, debido, en especial, a la buena performance cumplida por el ganador.

Los rojos comenzaron jugando con gran decisión y de esa manera se situaron en ventaja inmediatamente después de partir, a causa de una falla del guardavallas Tognarelli. Durante casi toda la etapa, los vencedores presionaron de una manera insistente, advirtiéndose un perfecto entendimiento en todas sus líneas, principalmente en el ataque, donde Maturana, Machuca y Armingol vieron facilitada su labor ante las continuas fallas del arquero. Audax contrarrestó en contadas oportunidades, ya que casi todos sus jugadores se hallaban a la retaguardia, trabajando tesoneramente en procura que la cuenta en su contra no fuera mayor. De esta manera la zaga de los "ibéricos" sólo debió preocuparse de las intervenciones del centro delantero y los punteros, las que fueron desbaratadas casi sin mayor esfuerzo. Tal estado de cosas, culminó con los tres puntos conseguidos por los Españoles durante este período.

Un cariz completamente distinto ofreció el segundo tiempo pues los rojos ya con la victoria, se puede decir asegurada, cedieron, de una manera apreciable, en relación a su desempeño de la etapa inicial, lo que fué bien aprovechado por los "itálicos" para colocarse durante algunos instantes al ataque, que culmió con la obtención de su único goal. Después el juego decayó un tanto, por cuanto el ganador volvió a equiparar las acciones, pero sin desplegar la misma modalidad dinámica que se le advirtió al principio. A causa de ello, match fué perdiendo paulatinamente los atractivos que había ofrecido hasta esos momentos.

La Unión Española, desde aquel partido que le ganó por goleada a la Universidad Católica, se ha estado desempeñando con bastante acierto, lo que al parecer ha radicado en la inclusión del buen centro delantero, Machuca, y del experimentado half Ponce, ya que estas dos plazas eran, precisamente, sus puntos más vulnerables. Ayer, no exhibió falla visible alguna, salvo su winger derecho, pues Campaña no se habituó al puesto. El cuadro, en general, desplegó un juego brioso, hubo entendimiento entre todos sus elementos; en suma, dió sensación de seguridad. Sus principales "players" fueron Fernández que, a pesar de que no tuvo mucho trabajo, se lució al neutralizar algunos lanzamientos muy difíciles; firme y decidida la pareja de baks formada por Calvo y Urroz; pareja la línea media, descollando Garrido. En el ataque, Machuca y Maturana, los mejores.

Una apreciación completamente diferente a la del ganador, es dable hacer al referirse a la performance cumplida por Audax Italiano. En el primer tiempo, era verdaderamente

SOBRESALIO. — Roa, el zaguero internacional del Audax, cumplió ayer una performance de alto valor

desconcertante observar su escaso rendimiento. No existió ni el más mínimo entendimiento entre sus jugadores; accionó de una manera lenta y se dejó llevar por la modalidad impuesta por su antagonista. Quizás los factores más determinantes de su deficiente expedición, haya sido su guardavallas, que nunca dió sensación de seguridad. En su línea media, sólo trabajó Trejos, mientras que Araneda y Dejeas, en especial este último, muy bajos. En la ofensiva, toda la labor quedó entregada a Mocciola, la figura sobresaliente del cuadro, quien contó con un sólo colaborador discreto: Gallardo.

Unión Española (3)— Audax Italiano (1).

Arbitro, señor Alfonso Alarcón.

Resultado de la primera rueda: Audax Italiano (3)—Unión Española (0).

UNION ESPAÑOLA (rojos): Fernández; Calvo y Urroz; Carmona, Garrido y Ponce; Campaña, Cremaschi, Machuca, Maturana y Armingol.

AUDAX ITALIAAO: (Verdes): Tognarelli; Roa y Soto; Araneda, Dejeas y Trejos; Gamboa, Mocciola, Alcántara, Gallardo y Beyzaga.

SCORERS: Machuca (2) y Armingol, de la Unión Española. Mocciola, del Audax.

Apenas fué puesta la pelota en movimiento, Machuca cruzó largo a Armingol, quien tiró al arco; detuvo Tognarelli, pero se le escapó la pelota de las manos, cayendo en poder de Machuca, que convirtió el primer goal.

A los 26 minutos, Carmona "shoteó" de lejos; saltó Tognarelli, pero perdió el control del balón, lo que aprovechó Armingol para anotar el segundo punto. Restaban cinco minutos para el término de la etapa, cuando Armingol puso en juego a Machuca, que lanzó inmediatamente por bajo, marcando el tercer tanto, pese a que Tognarelli alcanzó a tocar el balón, pero sin retenerlo. A raíz de este nuevo contraste, en el Audax Trejos cambió de pueso con Dejeas.

SEGUNDO TIEMPO

Al reiniciarse el juego, se advirtió una evidente reacción en el elenco del Audax que, por momentos, se situó el ataque. Esto fructificó a los 8 minutos, pues Trejos habilitó a Mocciola, jugador que de cierta distancia ejecutó un violentó tiro alto y muy esquinado que sorprendió a Fernández.

En los minutos finales de la etapa, el juego decayó en forma considerable y se puede decir que los "rojos" tuvieron varias oportunidades para aumentar aún más la cuenta, a no mediar la firme reacción de la defensa de los verdes.

EL SEMIFONDO

En el match de semifondo se midieron por la competencia de la Asociación Amateur de Football de Sanitazo, los elencos de honor del Comercio Atlético y Santos Aybar, que igualaron a dos tantos, luego de un mach bastante entusiasta.

FINAL DEL TORNEO DE BASKETBALL SE JUEGA EL DIA 10

El match final de la competencia de basketball de división de honor, que este año ha sido muy disputada, se jugará el día 10 del mes en curso, entre los quintetos de la Universidad Católica y Asociación Cristiana de Jóvenes, que hasta el momento, mantienen las posiciones privilegiadas.

Creemos que sería interesante que para esta misma fecha se designara el match de "ascenso y descenso" que deben sostener el Colombia, que ocupa el último puesto en la serie de honor, y el Barcelona, campeón de la primera división.

GRAN FESTIVAL DE LA U. DE CHILE EN EL E. NACIONAL

Una brillante reunión se efectuará el sábado 21 del mes en curso en el Estadio Nacional, con motivo de la celebración del Centenario de la Universidad de Chile.

Se ha elaborado para esta reunión un interesante programa gimnástico-deportivo en el cual intervendrán miles de elementos de diversos organismos.

Actuarán desde luego la Escuela Militar, el Grupo de Defensa Antiaérea, el Liceo N.o 1 de Niñas, alumnos de preparatorias de los diversos liceos el Instituto de Educación Física y deportistas de la Universidad de Chile.

A esta reunión, que es uno de los números del magnífico programa que se ha elaborado para celebrar el Centenario de la Universidad, concurrirán S. E. el Presidente de la República, Ministros de Estado miembros del Cuerpo Diplomático delegados de la Universidad de Sud América y autoridades educacionales.

Se ha asegurado ya para ese día buenos medios de locomoción.

UN CUENTO DE BOROCOTO

"¡MUCHO, PIRI...!"

—¿Dónde está Rafael?

—No sabemos, mamá...

Pero la madre leyó en los ojos la verdad. Los pibes no querían delatar al hermano.

—¿Jugando al fóbal, no es cierto?

La madre murmuró algo incomprensible que tenía referencias a Dios, al diablo, el destino, la suerte, los botines... Una mezcla de pensamientos acelerados pasaron por la pantalla de su mente. Y marchó hacia el baldío del barrio, a "ese lugar de corrupción", como ella denominaba. Allí estaría Rafael rompiendo zapatos, haciéndose papas en las medias.

De lejos lo reconoció. Estaba entre dos latas. Iba a entrar ella en la cancha cuando escuchó una ovación de la purretada que jugaba de público.

—¡Mucho, Pirincho!...

La madre detuvo su marcha. Aquel grito ponía freno a las cuatro ruedas de su enojo. Su hijo había realizado una magnífica atajada. ¡Qué agilidad! La madre quedó dudando: ¿Admiraría la jugada o pensaría en el revolcón de la ropa?

—Este Pirincho e'un felómeno — expresaron a su lado.

—Se llama Rafael — recriminó ella.

Los muchachos miraron a la señora. Uno se escurrió sigilosamente y fué a decirle a Pirincho:

—¡Araca...!: ¡Tú mamá...!

—Estamos empatados... — fué la respuesta.

Vino otro avance. Piri tomó colocación. El tiro iba contra la lata. Una estirada magnífica, y con la punta de los dedos mandó la pelota al corner.

—¡Mucho...Piri...!

Rafael se sacudió la ropa. En el sol, la polvareda pareció mayor. A través de ella, la madre gustó de la cara travesa de su hijo. ¡Qué bien atajaba! A lo mejor... más adelante... iba a salir en los diarios. Pero el deber, ese aguilón la impulsaba, aunque va no lo iba a traer colgado de una oreja, como pensara en un principio. Le hablaría.

Se hizo el silencio. Iba a patearse un penal contra Rafael. Lo vió agachado, en actitud de espera. El tiro partió.

—¡Mucho..., Pirinchoo! — fué la exclamación que saludó la atajada, y Rafael se perdió entre un oleaje de abrazos.

La madre esperó un momento. El juego se reinició. ¿Qué le pasaba que no veía a su hijo? Se le presentaba medio borroso fuera de foco. Apretó los párpados para dar le libertad a dos lágrimas que bajaron a tropezones por sus arrugadas mejillas.

Volvió a la casa sin Pirincho. Los hermanitos vieron que preparaba café con leche...

BOROCOTO

EN LA SERIE B. EL COLO COLO DERROTO AL AUDAX ITALIANO

U. Católica, Colo Colo Sto. Morning, U. de Chile y Green Cross ganaron anteayer en el Campeonato de Clausura de la Serie B.

En Santa Laura jugaron a primera hora, Green Cross y Flecha, venciendo los de la "cruz verde" por la cuenta mínima.

Como semifondo se midieron Colo Colo y Audax Italiano, venciendo los albos por dos goals a uno.

El partido terminó empatado a un goal, fueron sus autores Flores, por los colocolinos y Avilés, por los italianos. En seguida se jugó complementario de cinco minutos por lado, y los albos colocaron un nuevo tanto por intermedio de Vásquez, faltando tres minutos para finalizar.

Destacaron en el ganador: Vásquez, Soto Flores y Stewart. Por el Audax el arquero Sabino de la primera, Soto y Zendegui. En el partido de fondo la U. de Chile ganó a la Unión Española 3 x 2. CARABINEROS.— Santiago Morning 1 Maestranza Central 0. Universidad Católica 4 Magallanes 1.

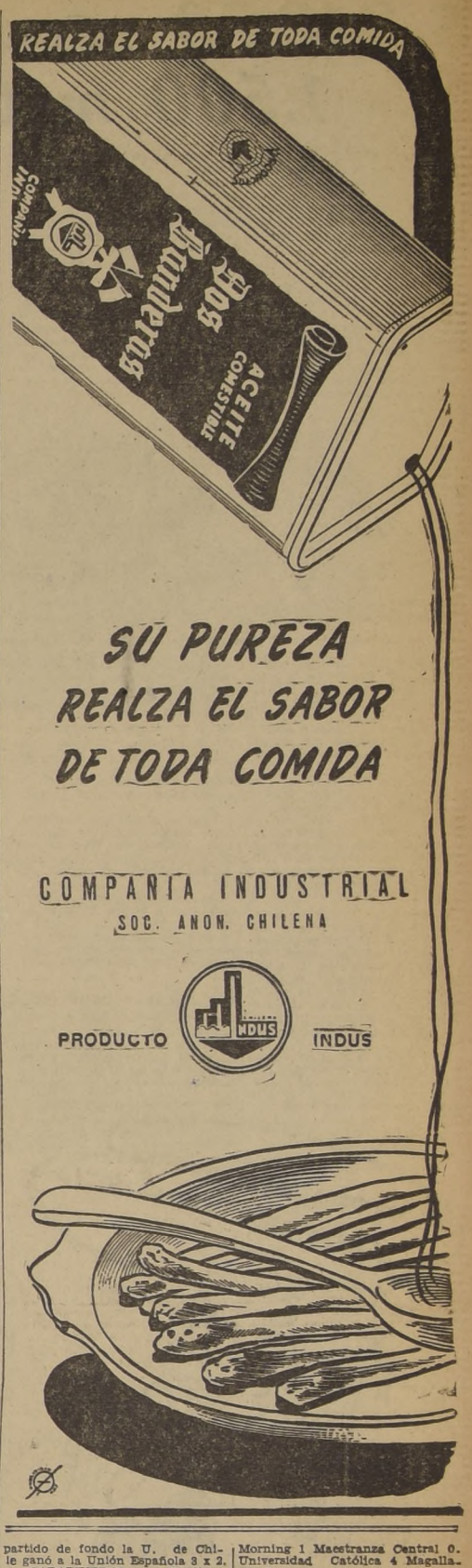

$ 300.-
HECHURAS CON BUENOS FORROS
GUENDELMAN
(SASTRES)
SAN DIEGO 852 (edificio del Teatro Caupolicán)

INDUSTRIAS TEXTILES "RASCHEL"
Compañía 1041 — Pasaje Arzobispal 21-29
M. R. MARCA DE CALIDAD
Wisniak e Icekson
TELEFONO 16008 — SANTIAGO — CASILLA 2714

SAHARA GOLD
Es la mejor hoja de afeitar
SAHARA GOLD GUARANTEED BLADE

1.er Congreso Nacional de Bibliotecarios
6, 7 y 8 de Noviembre
Pase Ud. a tomar su tarjeta de Miembro Congresal, en Biblioteca Nacional. Sección Americana de 1 a 8 P. M., 20 — pesos.

DE INTERES PARA UD.
ENTRE MILES, DESTACAMOS ESTAS SEIS OFERTAS DE NUESTROS AVISOS ECONOMICOS CLASIFICADOS

¡¡¡ACADEMIA DE CORTE y confección!!! Se abrió la matrícula para los cursos rápidos de verano. Santo Domingo 1240.

REALCE SU ELEGANCIA Y distinción con un lindo sombrero. "El Sombrero Elegante", le ofrece las últimas novedades de la moda. Precios sin competencia. Rozas 920.

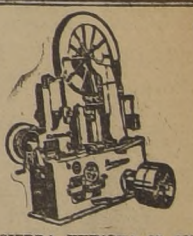
SIERRA HUINCHA 85 CM. vende: Esperanza 85. VIGAS, ANGULO DOBLE T. vende: Esperanza 85. CALDERAS 60 H. P. GArantidas. Esperanza 85. TORNO MECANICO 3 MT; rectificadora tijeras, herramientas, vende: Esperanza 85.

FARMACIA DE TURNO permanente hasta la una de la madrugada "Andrade". Delicias 2902 Teléfono 92340

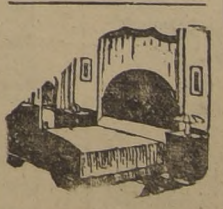
MUEBLERIA "LA CAPITAL", Moneda 952, ofrece a precios rebajados dormitorios, comedor, hall, con grandes facilidades de pago. Surtido de géneros y felpas

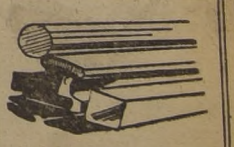
S. SACK, BARRACA FIERRO. San Pablo 1179, Morandé 817. Precios bajos.

AVISE UD. EN "LA NACION"

$ 242.70 repartió Medrano al imponerse en los 1.500 metros del clásico "Handicap de Primavera"

PRUEBA BASICA DEL PROGRAMA DE LA MAÑANA DE AYER EN EL HIPODROMO CHILE. SIERRA VELLUDA Y LOLO FUERON SUS MAS PROXIMOS ESCOLTADORES.—ESPINETTE ($ 66.60) SE ADJUDICO LA DE ELIMINACION.—DICK TURPIN (NOCTOVISION) Y ARANJUEZ (OREGANO) SALIERON DE PERDEDORES.—EN LOS HANDICAPS DE 1.500 METROS, LOS VENCEDORES FUERON: LE GOT, TOBOGAN ($ 69.40) SUPREMACIA ($ 126.40), KENTUCKY ($ 42.00) y DANNEMAN ($ 130.40)

RELACION, RESULTADOS GENERALES Y NOTICIAS DIVERSAS

Numerosa concurrencia tuvieros las carreras de la mañana de ayer en el Hipódromo Chile, a cuyo programa servía de base el clásico "Handicap de Primavera", que se resolvió por la sorpresa de Medrano, que abonó $ 242,70 por boleto.

LA CARRERA

En el paseo preliminar el público detalló a los once adversarios y conocidas las cotizaciones finales resultaron con mayor número de partidarios Tempestuoso, Sierra Velluda y Mademoiselle Marise, mientras Medrano, que resultó el ganador, era el más bajo de todos.

La partida fué buena y a los pocos metros corridos, Medrano actuaba a la delantera, seguido por Speaker, quedando tercera Mademoiselle Marise, mientras Medrano, que resultó el ganador, era el más bajo de todos.

La partida fué buena y a los pocos metros corridos, Medrano actuaba a la delantera, seguido por Speaker, quedando tercera Mademoiselle Marise, casi en una línea con Quito, que precedía a Mocho y Sierra Velluda, mientras a retaguardia y despegado del lote, actuaba Ricosolo.

El tren fué violento, desde las primeras distancias, pero el leader no logró abrir claro a Speaker, que era su más próximo perseguidor, mientras en el tercer lugar se alternaban Quito y Mademoiselle Marise, sin que se registraran cambios en la colocación de los restantes, forma en que llegaron a la altura del bosque.

Allí comenzó a avanzar lentamente Mademoiselle Marise, ubicándose en una línea con Speaker, que no cejaba en su persecución al leader, pero pronto comenzó a perder terreno quedando tercero, al propio tiempo que Sierra Velluda y Tempestuoso mejoraban de colocación y Lolo se ubicaba también entre los delanteros, aprestándose para la lucha final.

Medrano giró la curva pegado a las barandas interiores y tan pronto pivó el derecho, recibió la ofensiva de Mademoiselle Marise, que desde temprano acudió en su busca, pero que fué anulada al menor estímulo recibido por el leader. Surgió, entonces, Sierra Velluda, con grandes bríos y comenzó a descontar terreno con seguridad, dando la impresión de que daría caza a Medrano, pero el jinete de éste echó entonces mano al látigo, y el hijo de Iago respondió noblemente, anulando el esfuerzo de la tordilla, que sucumbió con todos los honores, debiendo conformarse con el segundo puesto, a cuerpo y medio de él.

Tercero, a medio cuerpo, en débil ataque final, se clasificó Lolo, delante de Mademoiselle Marise; 5.o, Tempestuoso; penúltimo, Speaker, y, último, Ricosolo.

De regreso al pesaje, reclamó Lolo contra Sierra Velluda, por estorbarla durante el curso de la carrera, reclamo que provocó su distanciamiento al tercer lugar, pasando Lolo al segundo puesto.

LAS PRUEBAS ORDINARIAS

La reunión comenzó con una prueba de eliminación, sobre un recorrido de 1.200 metros, en donde el triunfo lo obtuvo Espinette, que precedió a Cittanova, La Castellana y el favorito Sotaqui, cuya conducción fué bastante deficiente.

Las cintas funcionaron en buen momento, arrancando el lote muy parejo, siendo La Castellana y Charlo los primeros en destacarse a la vanguardia, asediadas por For Ever, Las Delicias, Sotaqui, que corría encajonado por el lado interior y los restantes, muy agrupados, con Segismundo en último término.

Dejado atrás el codo de los 900, Charlo tomó un cuerpo de ventaja sobre La Castellana, avanzando al tercer lugar Espinette, delante de Las Delicias, Sotaqui y Cittanova, orden en que llegaron a la recta.

En sus comienzos, el favorito trató de avanzar por los palos, sin encontrar pasada, mientras Espinette y Cittanova, cargaban sobre La Castellana, que había dado cuenta de Charlo, entablándose una interesante lucha por el primer lugar, de la que Espinette salió airosa, derrotando por pescuezo a Cittanova, que aventajó por 3/4 de cuerpo a La Castellana, logrando Sotaqui el último lugar de la tabla. 5.o, For Ever; 6.o, Ciruelillo, y último, Segismundo.

DICK TURPIN EN LA SEGUNDA

Nuestro recomendado Dick Turpin se impuso sobre Royal Ark y Americano en la segunda, reservada a potrillos no ganadores.

Puesto el lote en carrera, Foto picó en punta, seguido por Americano, mientras, en tercer lugar, quedaba Dick Turpin, con pequeña ventaja sobre Dul, Royal Ark y los restantes actuaban en larga fila, que cerraba Mac Arthur que movió mal.

En este orden entraron a la recta en donde Foto desapareció quedando Americano a la delantera el que pronto recibió la ofensiva de Dick Turpin, que lo dominó a doscientos metros del disco, en donde Royal Ark avanzó de refresco, pero hubo de conformarse con el segundo lugar, a 3/4 de cuerpo de nuestro favorito. El tercer lugar, a cuerpo y medio, lo conservó Americano, delante de Dul, 5.o, Strand, 6.o Balambarasi y último, Cowboy.

ARANJUEZ EN LA TERCERA

Por el triunfo de Aranjuez, que repartió $ 50.10 por boleto, se resolvió la tercera carrera, de análogas bases a la anterior.

Desde que las cintas se alzaron, estuvo Aranjuez a la delantera asediado por El Trece, mientras, a continuación, quedaban Disparo Gin Fizz, Culitrín y Lisimaco, cerrando el paso Otello.

En la forma apuntada, y sin que se despegara el leader de sus perseguidores, llegaron a la curva, en donde Aranjuez se abrió, lo que aprovechó El Trece para rebalsarle su línea de carrera, pero pronto aquel volvió a la carga, recuperando el terreno perdido y dominándolo cuando aún faltaban 150 metros para la llegada. En el disco, Aranjuez precedió por dos cuerpos a El Trece, que por uno y medio aventajó a Gin Fizz; cuarto, Disparo

LET GO EN LA CUARTA

El favorito Let Go, se impuso en forma fácil en la cuarta carrera, última serie de los compromisos handicaps sobre 1.500 metros.

El lote corrió en una línea hasta el cruce de canchas a cuya altura Desmayada, asomó a la vanguardia seguida por Turista, Karacho, Tarambana, Stop Gap, China Clipper, Paliza, Almarada y Let Go mientras en los lugares de retaguardia alternaban Valenciano y Bandazo.

En la forma apuntada se desarrolló la carrera hasta la altura del bosque en donde Karacho avanzó hasta quedar en una línea con la puntera y las distancias comenzaron a acortarse también, tomando colocación el favorito Let Go, en el centro del grupo, y siempre con Karacho y Desmayada en los primeros lugares desembocaron a la recta final.

No tardó Let Go, en avanzar por el lado exterior y con gran facilidad dominó la situación a la altura de las galerías siguiendo al disco en cómodo galope que cruzó cuando llevaba cuatro cuerpos sobre Karacho que defendió el segundo lugar. Tercera a cabeza fué Almarada delante de Regocijo. En los últimos puestos anotamos a Prolan y Stop Gap.

TOBOGAN EN LA QUINTA

Una laboriosa victoria consiguió Tobogán en la quinta carrera, sobre igual recorrido que la anterior.

Rápidamente vino la largada siendo Espiga la encargada de marcar rumbos seguida por Fabiola y La Dolorosa, mientras a continuación actuaban muy agrupados Tobogán, Allipén, Forest King, Amianto y Atahualpa, viéndose al fondo a Merlín y Primogénito.

En el orden expuesto corrieron hasta poco antes de la curva de los 900 en donde Fabiola y Tobogán, pasaron a los primeros lugares, quedando tercera La Dolorosa, a unos tres cuerpos de los delanteros por haber sido levantada por su jockey, cuarto corría Forest King, delante de Amianto Atahualpa y Cerberus, que allí empezó a mejorar de colocación y sin otras alternativas llegaron a la recta final.

En los comienzos de ella Tobogán, pasó a la vanguardia empeñado en lucha con Fabiola, y llevando siempre la mejor parte, cruzó el disco cuando llevaba medio cuerpo de ventaja sobre los demás lo hacían en una línea siendo Maribel, la primera en aparecer en punta, pero luego, fué dejada atrás por Suprema y Olhaverry, que quedaron en los primeros lugares; cuarta, Calatrava delante de Notada, Norfolk, Fa y Andóver, con Gabriela Mistral y San Pancho, en los sitios de retaguardia.

En el orden expuesto y salvo pequeñas variantes en el orden de los que actuaban en el centro del grupo siguió su curso la carrera desembocando el lote a la faja decisiva siempre con Suprema, a la descubierta seguida por Maribel y Olhaverry que corrían casi en una línea.

Frente a las galerías Maribel cargó de firme sobre Supremacía, y alcanzó a tenerle rebalsada su línea a cincuenta metros de la raya pero allí reaccionó bravamente la tordilla, y en el mismo disco obtuvo media cabeza de ventaja a su favor.

El tercer lugar a tres cuerpos lo conservó Olhaverry delante del maromero Andóver que esta vez, parece que iba con todas las de la ley, pues cerró favorito. Penúltima Gabriela Mistral y última Notada.

KENTUCKY EN LA PENULTIMA

Por el triunfo de Kentucky se resolvió la penúltima carrera, primera serie de los compromisos handicaps sobre 1.500 metros.

Meldiano precede a Sierra Velluda, Loló y Mademoiselle Marise en el clásico "Handicap de Verano"

Medrano, luego de ganar el clásico "Handicap de Primavera".—Jinete, E. Vásquez

Supremacía derrota por 1/2 cabeza a Maribel en la sexta carrera. Tercero, Olhaverry y 4 o Andover

Buena fué la partida y a los pocos metros corridos, surgió Funiculí, a la delantera seguida a medio cuerpo por Bellaco y Flotador, mientras en cuarto término quedaba Ronda, que aventajaba a Kentucky y Cherry Queen, mientras en los puestos de retaguardia quedaban Abrojito y Río de Oro.

El orden de los participantes no sufrió variación hasta la altura del bosque en donde Ronda avanzó hasta quedar a la cabeza del pelotón, maniobra que fué imitada por Flotador que se colocó segundo y terceros en una línea Cherry Queen con Kentucky, forma en que pisaron la recta final.

En los comienzos de ella, Flotador cargó sobre Ronda, a la que dejó atrás en los comienzos de las galerías, anulando el ataque de Cherry Queen, pero fué incapaz de detener la arremetida final de Kentucky que en los últimos cien metros, pasó de largo a su lado, batiéndolo por cuerpo y medio.

El tercer lugar, a un cuerpo lo conservó Cherry Queen delante de Ronda; 5.o Corredor; penúltimo Abrojito y última Funicular.

DANNEMAN EN LA DE CLAUSURA

Un nuevo descalabro sufrió la cátedra, en la prueba de clausura que se resolvió por el triunfo de Danneman, que repartió $ 130.40, por boleto.

Calabria, Honorio Flammarión y Enemigo, se alternaron en los puestos de avanzada desde que las cintas se alzaron, hasta quedar Calabria, libre en punta cuando llevaban trescientos metros corridos; en quinto lugar, actuaba Danneman delante de Canteras e Incaico cerrando el paso Sus y Royat.

En el orden apuntado se desarrolló la carrera hasta la altura de los 900, en donde Enemigo comenzó a perder terreno, mientras Danneman, Canteras e Incaico, mejoraban de colocación, tomando contacto con los delanteros.

Tan pronto pisaron la recta, Danneman, se deslizó por el lado interior pasando a la delantera empeñado en lucha con Canteras, llevando siempre la mejor parte, Danneman, que derrotó a la tordilla, por un cuerpo.

El tercer lugar a cuerpo y medio lo consiguió Padisha que tuvo muchos inconvenientes durante el recorrido, y que tuvo que atropellar muy abierto. Cuarto Enemigo.

NOTICIAS DEL COMISARIATO DEL HIPODROMO CHILE

1.a carrera.— R. Ravello (Marozia) reclamó contra C. Moreno (Bettina) por estorbarlo en la partida. Casual.

2.a carrera.—V. González (Iman) reclamó contra F. Gómez (Fantástico), y éste contra M. Salazar (Strand) por estorbarlo a poco de partir. Desestimados.

R. Morales (Descrédito) reclamó contra F. Gómez (Fantástico) por estorbarlo en la primera curva. Sin comprobación.

R. Morales dió cuenta de que "Descrédito" partió desmejorado.

3.a carrera. — E. Castillo (Sonriente) reclamó contra J. Vargas (Quilpué) por estorbarlo en los 900 metros.

F. Peñaloza (Otello) reclamó contra J. González (Lisimaco) por estorbarlo en la curva final. Desestimados.

R. Pacheco (Gin Fizz); R. Bustamante (Disparo) y P. Flores (El Trece) reclamaron contra C. Moreno (Aranjuez); y éste contra C. Cruz (Culitrín) por estorbarlos en el curso de la carrera.

Se suspendió a Moreno por 1 reunión en el Hipódromo.

4.a carrera.— R. Morales (Bruselas) reclamó contra F. Peñaloza (Ninhue) por estorbarlo en la partida. Casual.

J. Zapata (Bandazo) reclamó contra M. Ocampo (China Clíper), y éste contra L. Galaz (Stop Gap) por estorbarlos a poco de partir.

Se suspendió a "Stop Gap" por 4 reuniones, por indócil para correr.

5.a carrera.—C. Cruz (Fabiola) reclamó contra C. Moreno (Tobogan) por estorbarlo en la tierra derecha.

Se suspendió a Moreno por 2 reuniones en el Hipódromo por huasquear en forma incorrecta.

El preparador V. Villa se presentó a manifestar que no estaba conforme con la carrera hecha por "Forest King".

Se acordó abrir una investigación al respecto, para cuyo efecto se cita al preparador Villa y al jinete F. Flores para el martes 3, a las 6.30, en la Secretaría.

6.a carrera.—Ab. Silva se presentó a exponer que, a poco de partir, "Fá" se cargó violentamente a los palos, lo que lo hizo perder toda opción.

7.a carrera.—J. Araya (Lolo) reclamó contra O. Ulloa (Sierra Velluda) por estorbarlo a la llegada.

Aún cuando este hecho se reputó casual, se acordó distanciar a "Sierra Velluda" al tercer puesto, por haber estimado la Junta que influyó en el resultado de la carrera.

Se dejó constancia de que los caballos "San Francisco" "Ricosolo" y "Speaker" se enredaron en las huinchas al partir.

E. A. Vásquez (Ronda) reclamó contra J. F. Marchant (Flotador); y éste contra J. González (Cherry Queen) por estorbarlo en la tierra derecha.

R. Morales (Abrojito) reclamó contra G. Alcaide (Funiculí); y éste contra L. Galaz (Bellaco) por estorbarlo en la curva final. Desestimados.

L. Galaz dió cuenta de que "Bellaco" se cargó a los palos en todo el curso de la carrera.

9.a carrera.—Se llamó al jinete O. López para que explicara la forma en que condujo a "Siete Blanco".

Como sus explicaciones no fueron satisfactorias, y no habiendo comparecido el preparador, se acordó dejar abierta una investigación al respecto, para cuyo objeto se cita al propietario, al preparador y al jinete López, para el martes 3, a las 6.30 P. M., en la Secretaría.

Por dificultar la largada, el Juez de Partida multó en $ 100 al jinete R. Zamudio; y suspendió por 4 reuniones a "Bellaco" y a "Funiculí".

1.er Congreso Nacional de Bibliotecarios

6, 7 y 8 de Noviembre

Pase Ud. a tomar su tarjeta de Miembro Congresal, en Biblioteca Nacional. Sección Americana de 1 a 8 P. M., 20 — pesos

AVISO

Técnico para la instalación de Industria y fabricación de cristales finos, se necesita. Dirigir ofertas con copias de certificados, a

CASILLA 122.-SANTIAGO

FERROCARRILES DEL ESTADO

PROPUESTAS

Se solicitan propuestas públicas para el acarreo de animales mortecinos de la Estación San Diego a los Hornos Crematorios del Matadero Municipal.

Las propuestas se abrirán el 5 de Noviembre, a las 15 horas, en la Secretaría del Departamento de Comercio-Estación Mapocho.

Bases y antecedentes pueden consultarse en la Sección Contratos y Concesiones de dicho Departamento.

EL JEFE DEL DEPTO. DE COMERCIO

NECESITAMOS ARRENDAR CASA PARA OFICINAS

Máximo 14 piezas, con contrato, en barrio Alameda, Rosas, San Antonio y Manuel Rodríguez.

Ofertas: a CASILLA 1391.-A. N.

RESULTADOS GENERALES DE LAS CARRERAS DE AYER (Pista liviana)

Primera Carrera.— PREMIO DE ELIMINACION.— 1.200 metros.— $ 8.000 al primero.

	G.	P.
1.o EPINETTE, con 48 kilos, por Commuter y Bandurria del Stud Los Inseparables. Jinete J. F. Marchant	919	496
2.o Cittanova, 49, G. Alcaide	1845	1575
3.o La Castellana, 52, V. González	599	386
4.o Sotaqui, 62, Ab. Silva	4020	2484
Charlo, 61, M. Mockridge	309	223
Las Delicias 59, M. Quezada	1369	732
For Ever, 53, J. Morales	2261	1458
Bettina, 50, C. Moreno	185	122
Puntilla, 48, R. Zamudio	1932	1132
Divonne, 47, L. Jara	402	257
Altona II, 46, E. Farías	449	255
Ciruelillo 46, J. Vargas	160	102
Marat 47, E. A. Vásquez	168	114
Marotzia 46, H. Ravello	181	228
Segismundo, 47, L. Galaz	103	85
	14772	9593

Ganado por pescuezo; el 3.o a 3/4 de cuerpo.
Tiempo: 1.15.
Preparador del ganador: C. Muñoz.
No corrió: Novadora.
DIVIDENDOS: $ 66.60 y 23.50; 10.80; 28.70.

Segunda carrera.— PREMIO PASTEL.— Serie A.— 1.200 metros — $ 10.000 al 1.o.

	G.	P.
1.o DIC TURPIN, con 56 kilos, por Noctovisión y Amberina del Stud Rocambole. Jinete: Ab. Silva	3080	2368
2.o Royal Ark, 56, E. Castillo	1641	1020
3.o Americano, 56, M. Quezada	2980	1782
4.o Dul, 56, C. Cruz	5111	2147
Aundi, 53, M. Reyes	456	334
Balambarassi, 56 J. F. Marchant	2748	1065
Cow Boy 53, F. Retamales	50	40
Curi Mon, 56, M. Ocampo	3024	1519
Descrédito, 56, R. Morales	914	397
Fantástico, 54 F. Gómez	635	385
Foto, 53 J. Villa	335	451
Iman, 56, V. González	338	242
Mac Arthur 53, D. Vargas	654	446
Pascualito, 56, G. Sepúlveda	123	78
Strand, 54, M. Salazar	177	192
	32812	12175

Ganada por 3/4 de cuerpo; el 3.o a 1 1/2 cuerpos.
Tiempo: 1.15 2/5.
Preparador del ganador: A. Valdivia.
No corrieron: D'Allorio, Diablo y Mannerheim.
DIVIDENDOS: $ 30.70 y 9; 14.40; 10.40.

Tercera carrera.— PREMIO PASTEL.— Serie B.— 1.200 metros.— $ 10.000 al primero.

	G.	P.
1.o ADANJUEZ, con 56 kilos; por Orégano y Piedra Libre del Stud Rina. Jinete: C. Moreno	3715	1459
2.o El Trece, 56, P. Flores	4101	2375
3.o Gin Fizz, 53, R. Pacheco	1633	841
4.o Disparo 54, R. Bustamante	690	319
Barón Pinot, 56, J. Morales	136	60
Codoceo, 53, M. Reyes	569	343
Culitrín, 56, C. Cruz	9745	3393
El Chico, 54, F. Gómez	2809	1505
Garófalo, 53, G. Alcaide	1542	1117
Gran Ministro 56, Ab. Silva	1060	672
Guynemer, 56, J. F. Marchant	1215	680
Kosake, 54, G. Toro	3274	1684
Kucarro, 53 E. Freire	1013	392
Lisimaco, 56, J. González	608	327
Mepe 53, R. A. Bravo	517	365
Otello 53, P Peñaloza	90	79
Quilpué, 53, J Vargas	195	126
Sonriente, 56, E. Castillo	932	766
	32846	16927

Ganada por 1 cuerpo; el 3o a 2 1/2 cuerpos.
Tiempo: 1.15 1/5.
Preparador del ganador: R. Gómez.
No corrió: Koskor
DIVIDENDOS: $ 50.10 y 15.70; 11.60; 23.50.

Cuarta carrera.— PREMIO POLO — 5.a serie.— 1.500 metros.— $ 8.000 al primero.

	G.	P.
1.o Let Go con 53 kilos; por Freeman y Lencios del Stud Iris. Jinete: R. Zamudio	16867	6720
2.o Karacho, 46, E. Freire	1605	1050
3.o Almarada, 50, J. Marchant	5294	2735
4.o Regocijo, 51 R. Bustamante	1746	846
China Clipper, 56, M. Quezada	2817	1127
Bruselas, 55, R. Morales	1349	678
Fillete 54, L. Jara	4349	1965
Prolán, 54, C. Moreno	1254	937
Tarambana, 53, P. Flores	2776	1237
Desmayada, 52 F. Gómez	3927	2087
Turista, 52, J. González	1467	734
Charallilo, 51 Ab. Silva	2203	1291
Ninhue 51, F. Peñaloza	563	351
Bandazo, 49, J. Marchant	561	321
Paliza, 48, R. Revello	1213	650
Valenciano 48 L. Galaz	535	364
Stop Gap, 47, M Salazar	612	426
Habana, 46, L. Vera	653	364
	50222	23916

Ganada por 4 cuerpos; el 3.o a una cabeza.
Tiempo: 1.35 2/5.
Preparador del ganador: J. Valenzuela.
No corrieron: Estratósfera, El Ranchero y El Capucha.
DIVIDENDOS: $ 12.30 y 7.30; 19.70; 10.60.

Quinta carrera.— Premio POLO.— 5.a serie.— 1.500 metros.—$ 8.000 al 1.o.

	G.	P.
1.o TOBOGAN, con 50 kilos, por Matrik y Tatiana, del señor F. Peralta. Jinete: C. Moreno	3462	2161
2.o Fabiola, 48 C. Cruz	4106	1976
3.o La Dolorosa, 47, A. Vásquez	5761	2971
4.o Cerberus, 53, R. Morales	8753	4213
Colliguay, 57, G. Sepúlveda	1925	752
Forenst King, 56, P Flores	12952	5022
Allipén, 55, A. López	1624	700
Atahualpa, 55, R. Zamudio	1202	852
Espiga, 53, J. Morales	1542	1111
Venture, 53, D. Vargas	874	417
Milla Co, 51, J. Araya	5057	2036
Elcano, 51, Juan González	2271	1227
Lusinge, 51, V. González	4073	2090
Amianto, 49, J. Marchant	2175	1161
Merlín, 49, L. Galáz	493	279
Primogénito, 49, F. Gómez	2047	1083
	58015	28029

Ganado por 1/2 cuerpo; el 3.o a 2 1/2 cuerpos.
Tiempo: 1.35 2/5.
Preparador del ganador: F. Peralta.
No corrieron: Chispo y Marisol.
DIVIDENDOS: $ 69.40 y 17.40; 18.60; 14.00.

Sexta carrera.—Premio: POLO.—1.a Serie.—1.500 metros.—$ 9.000 al 1.o.

	G.	P.
1.o SUPREMACIA, con 51 kilos, por Sucre y Cay Cay, del señor J. Domínguez, Jinete: M. Ocampo	2013	1003
2.o Maribel, 51, J. Marchant	7066	3634
3.o Olhaverry, 54, G. Sepúlveda	4556	1803
4.o Andover, 51, R. Morales	8214	3164
Fa, 54, Abel Silva	7187	4183
Morfolk, 54 J. A. Herrera	6756	2361
Calatrava, 53, J. Morales	2776	1526
Gabriela Mistral, 51, R. Zamudio	7227	3390
My, 51, V. González	6426	3334
San Pancho, 48, J. Araya	5639	2617
Notada, 46, A. Vásquez	3762	1936
	61378	29021

Ganada por cabeza; el 3.o a 3 cuerpos.
Tiempo: 1.35.
Preparador del ganador: Juan Carrasco.
No corrió: All Right.
DIVIDENDOS: $ 126.40 y 32.80; 13.00; 21.20.

Séptima carrera.— Premio: HANDICAP DE PRIMAVERA.— Clásico.—1.500 metros.— $ 20.000 al 1.o.

	G.	P.
1.o MEDRANO, con 46 kilos, por Iago y Meneguina, de la señora Rita de Constantino Jinete: A. Vásquez	1302	743
2.o Lolo, 51, J. Araya	6703	2733
3.o Sierra Velluda, 53, O. Ulloa	13786	5920
4.o Mlle. Marise, 51, F. Gómez	13156	5220
Tempestuoso, 60, E. Castillo	13215	4430
Ricosolo, 54, V. González	5986	2061
Speaker, 54, M. Quezada	6734	3024
Mocho, 52, J. Marchant	5210	2596
San Francisco 52, R. Zamudio	6182	2370
Bolazo, 47, L. Jara	1380	672
Quito, 46, Carlos Cruz	2608	1365
	76261	31215

Ganado por 1 1/2 cuerpos; el 3.o a 1/2 cuerpo.
Tiempo: 1.32 3/5.
Preparador del ganador: J. B. Costantini.

DIVIDENDO: $ 242.70 y 41.80; 9.60; 15.00.
Nota: Sierra Velluda llegó segunda y fué distanciada al tercer lugar.

Octava carrera.—Premio: POLO.— 1.a Serie.— 1.500 metros.— $ 12.000 al 1.o.

	G.	P.
1.o KENTUCKY, con 50 kilos, por Peor Chap y Marquita del Stud Dublin. Jinete: J. Araya	5837	2337
2.o Flotador, 47, J. Marchant	14871	6060
3.o Cherry Queen, 56, Juan. González	4355	1593
4.o Ronda, 46, A. Vásquez	4215	1920
Quillaco, 56, O. Ulloa	6349	3299
Corredor, 53, Carlos Cruz	2301	1076
Río de Oro, 53, M. Ocampo	8194	3027
Bellaco, 52, L. Galáz	639	280
Abrojito, 50, R. Morales	5365	2207
Curaco, 49, R. Zamudio	3635	1155
Funicili, 47, G. Alcaide	3149	849
	59140	23904

Ganado por 1 1/2 cuerpos; el 3.o a 1 cuerpo.
Tiempo: 1.33 1/5.
Preparador del ganador: G. Valenzuela.

No corrieron: O. K. II, Crucero y Río de Oro.

DIVIDENDOS: $ 42 y 12.—; 7.70; 15.80.

Novena carrera.—Premio: POLO.— 2.a Serie.—1.500 metros.— $ 10.000 al 1.o.

	G.	P.
1.o DANNEMAN, con 55 kilos, por Noctovisión y Bearnesa del Stud Tirana. Jinete: J. González	2086	1029
2.o Canteras, 52, Julio González	3462	2158
3.o Padisha, 51, J. Marchant	10945	4023
4.o Enemigo, 53, R. Zamudio	6291	1582
Bárbaro, 56, G. Sarmiento	780	340
Crispín, 55, R. Rojas	638	360
Flammarión, 55, E. Castillo	2094	910
Sieteblanco, 54, A. López	460	208
Chaqueño, 52, F. Gómez	12503	3819
Incáico, 52, J. Araya	9784	3231
Royat, 52, V. González	1945	877
Sus, 51, Carlos Cruz	972	555
Sultán, 50, C. Moreno	3494	1881
Calabria II, 49, A. Vásquez	814	257
Honorio, 48, M. Salazar	9361	3500
	65512	24050

Ganado por 1 cuerpo; el 3.o a 2 cuerpos.
Tiempo: 1.34 2/5.
Preparador del ganador: J. F. Salinas.
No corrieron: Luxemburgo y Kantar.

DIVIDENDOS: $ 130.40 y 15.60; 14.80; 10.20.

Hajduk se impuso "al freno" en el clásico "Santiago García Mieres"

EL HIJO DE PARWIZ BATIO POR 2 1/2 CUERPOS A CREFREN QUEDANDO TERCERO CINZANO, A PESCUEZO, DELANTE DE CAREN, LIEJA Y PRINCIPAL.—LLAFENCO (CAMPEON) Y COQUETTE (SIR BERKELEY) ABANDONARON LA CATEGORIA DE PERDEDORES.—ALUL TRIUNFO EN LA CONDICIONAL, REPARTIENDO EL MEJOR SPORT DE LA TARDE: $ 91.60, POR UNIDAD DE CINCO.—CENTRO HALF Y RABANITO GANARON LOS HANDICAPS SOBRE 1,900 METROS.—CARTAGINESA, CHICO HERMOSO Y MARNIERE SE ANOTARON LAS SERIES DE VELOCIDAD

RELACION Y RESULTADOS GENERALES DE LAS DISTINTAS COMPETENCIAS Y NOTICIAS DIVERSAS

La numerosa concurrencia de costumbre asistió a presenciar las carreras de ayer en nuestro principal hipódromo, atraída por las bondades del programa que se presentaba de innegables atractivos y que se desarrolló en medio de general entusiasmo.

Los favoritos tuvieron regular actuación, ya que tres de ellos lograron imponerse y que fueron Llafenco, Cartaginesa y Hajduk. De los otros, Realeza salvó el placé; Liszt se clasificó cuarto, y finalmente, Cuarzo Cap Ducal, Pícara y Polluto no ocuparon sitio en el marcador.

Naturalmente que el buen dividendo no podía faltar y él estuvo a cargo de Alul, que repartió $ 91.60 por cada cinco al triunfar en la tercera carrera.

Entre los profesionales tuvo lucidísima figuración el piloto Marchant, que se anotó cuatro victorias, dirigiendo a Llafenco, Alul, Centro Half y Marniere, hazaña que le valió muchas felicitaciones de sus parciales.

En la prueba de segunda hora rodó Hurona, arrastrando al jockey Zamudio, que resultó con lesiones de mediana gravedad, por cuyo motivo debió cancelar todos sus compromisos de monta para la tarde.

A continuación, hacemos nuestra acostumbrada relación sobre el desarrollo de las distintas competencias.

EL CLASICO "SANTIAGO GARCIA MIERES"

Principal atractivo de la reunión era la disputa del clásico "Santiago García Mieres" sobre un recorrido de 1.200 metros, destinado a caballos de tres años y más, cargando el peso de reglamento dotado con $ 30 000 de recompensa al vencedor, y en donde hicieron acto de presencia seis de los siete inscritos, pues Egipto rehusó el encuentro a última hora.

Los honores de la jornada correspondieron al gran favorito Hajduk, que se impuso por amplio margen sobre Crefren y Cinzano confirmando aquí, una vez más, sus notables aptitudes para toda distancia.

Durante el paseo preliminar en el paddock el habitué pudo detallar el conjunto, que era espléndido, y si algunos descollaban, eran Carén Hajduk, Crefren y Cinzano que lucían posturas perfectas.

Iniciadas las operaciones del sport, el público inclinó sus preferencias por Hajduk, que cerró con más de 37 mil ganadores, siguiéndole Crefren y Carén, mientras que Principal, se cotizaba outsider.

Cumplidos los trámites de rigor, los seis rivales se dirigieron al punto de partida, ubicándose ante las cintas por orden de programa, y después de algunos minutos de espera, fueron despachados en óptimas condiciones. Carén surgió inmediatamente a la vanguardia pero a los 100 metros, pasaron Lieja y Principal, a la delantera, quedando tercero, a un largo, el hijo de Gin Cocktail, tras el cual se movía Hajduk aventajando a Crefren y con Cinzano en la última línea.

Sin que se registraran cambios, llegaron los competidores a tierra derecha en donde Carén acudió inmediatamente en busca de los leaders, a los que dejó atrás sin mayor esfuerzo, a la vez que Hajduk, era largado por Ulloa y Cinzano, con Crefren, avanzaban con frescas energías.

Al enfrentar las galerías Hajduk, cayó sobre Carén, al que dominó con gran facilidad abriendo apreciable claro sobre el resto del lote, y liquidando allí mismo la carrera a su favor.

En los tramos decisivos Crefren y Cinzano descontaron mucho terreno dando caza a Carén, y rematando segundo Crefren, a 2 1/2 cuerpos de Hajduk, que no vió peligrar sus posiciones en parte alguna. Tercero, a pescuezo, llegó Cinzano; cuarto, Carén; quinta Lieja y sexto y último, Principal.

El ganador fué dirigido con su acostumbrado tino por Ulloa, quien fué aplaudido a su regreso al pesaje.

Centro Half precede a Roseé, Mailito y Patou en el premio Henry Lee

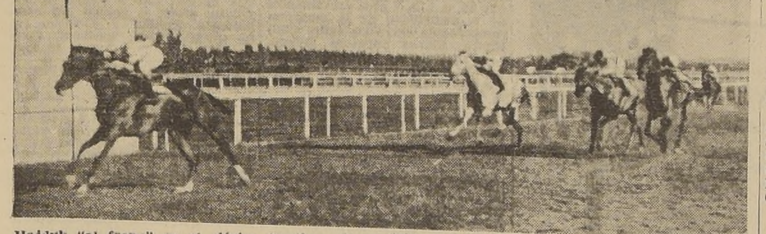

Hajduk "al freno" en el clásico Santiago García Mieres, delante de Crefen, Cinzano y Carén

LAS PRUEBAS ORDINARIAS

Primera carrera

Se dió comienzo a la reunión con el premio Haparanda, sobre 1.700 metros, reservado a tres años no ganadores, y en donde el gran favorito Llafenco se impuso en buena forma sobre Estrépito y Lírico.

Ordenada la salida, Thalie, picó al frente y con facilidad se cortó dos cuerpos sobre Estrépito, quedando tercero, a igual distancia Ruthy, delante de Crespo Llafenco, Atelier y Confiado con Cito, al fondo, sin tomar en consideración a Canucalqui que se negó a partir y largó a enorme distancia del lote.

Sin que se registraran cambios, llegaron los competidores a tierra derecha, en donde Estrépito, cargó sobre Thalie, a la que dominó sin mayor esfuerzo, a la vez que se hacían presentes Llafenco, Atelier y Lírico.

Al final de las populares Llafenco, presentó lucha a Estrépito y aunque éste se defendió bien, debió ceder ante el mayor empuje del hijo de Campeón, que concluyó por derrotarlo por 3/4 de cuerpo. El tercer puesto, a 1/2 cuerpo correspondió a Lírico, delante de Atelier y Crespo. Ultimos, Cito, Thalie y Canucalqui este a gran distancia de los anteriores.

Rabanito domina estrechamente a Arre Demonio en la 7.a carrera. 3.a Gergovia y 4.o Liszt

SEGUNDA CARRERA

La segunda carrera, premio Honorino, sobre las mismas bases y recorrido de la anterior, se la adjudicó Coquette, que aventajó por un cuerpo a Platino y Realeza, que contó con los honores de la cotización.

Alzadas las cintas Coquette, surgió a la vanguardia, asediada a escasa diferencia, por Tolvanera, que precedía a Wickett II Platino, Realeza, Forli, Maginot y Hurona, con Libertad Lamarque, en la última línea.

Con la sola alternativa del paso de Maginot, al tercer lugar, poco antes de la curva llegaron los competidores a tierra derecha, en donde Platino cargó sobre la puntera, a la vez, que se hacían presentes Realeza y Libertad Lamarque.

Coquette, estimulada al freno por su piloto anuló desde temprano a Platino, que gastó sus mejores energías en tratar de darle caza, debiendo conformarse con el segundo puesto, a un cuerpo de la hija de Sir Berkeley. Tercera, a 3/4 de cuerpo llegó Realeza delante de Libertad Lamarque, Empeño y Ravaillac. Ultimos, Maginot II y Tolvanera.

En el curso de la carrera, rodó Hurona, arrastrando en la caída al jockey Zamudio, que la conducía.

TERCERA CARRERA

Ocupaba el tercer lugar del programa el premio Harold condicional, sobre 1,500 metros, para caballos de 4 años y que se resolvió por la sorpresa de Alul que pagó $ 91.60 por boleto al vencer a Lebu y Waldemor.

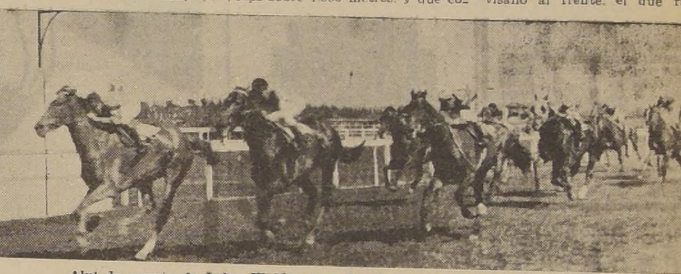

Alul da cuenta de Lebu, Waldemor y Kantar en la competencia condicional

Despachado el grupo, Lebu, que estaba a los palos, surgió a la vanguardia, pero a los 100 metros pasó Palmún a marcar rumbos con dos cuerpos de ventaja sobre Camarico, tras el cual alternaban Amigable, Lebu, Kantar Canadián, Maharani, Waldemor, Cuarzo y los restantes como las circunstancias se lo permitían y con Harrison cerrando la marcha.

En la forma anotada se desarrolló la prueba hasta la entrada de la tierra derecha, en donde Alul fué la primera en acudir en busca de Palmún a la vez que atropellaba Lebu por la tercera línea y con mucha seguridad.

Al final de las galerías Alul pasó a la delantera y aunque Lebu descontó mucho terreno debió conformarse con escoltarla a 3/4 de cuerpo a la llegada. El tercer lugar, a igual distancia, lo ocupó Waldemor, que avanzó con bríos en los tramos decisivos, y que aventajó a Kantar, Cuarzo y Harrison. Ultimos Amigable, Palustre y Camarico.

CUARTA CARRERA

A continuación se disputó el premio Hidalga, handicap sobre 1,300 metros, y en donde la favorita Cartaginesa obtuvo una ajustada victoria sobre Hueso Duro y El Ranchero

Iniciado el movimiento, Frusleria se encargó de mostrar el camino cortada dos cuerpos sobre Hueso Duro, escalonándose a continuación Kos Kosu Greenwich, Lady Fair, Cartaginesa, Anthony Eden, El Ranchero, y los demás sin colocación definida y con Marisol a retaguardia.

Sin alternativas se desarrolló la carrera hasta la tierra derecha, en donde Hueso Duro cargó sobre Frusleria a la que liquidó en las galerías, a la vez que se hacían presentes Cartaginesa, Anthony Eden y El Ranchero.

Faltando 200 metros para la raya, Hueso Duro se distanció dos cuerpos al frente, pero muy luego recibió la ofensiva de Cartaginesa, la que en violento "rush" le dió caza en los tramos decisivos, batiéndolo por 1/2 pescuezo a la llegada. Tercero, a 1/2 cuerpo remató El Ranchero, que precedió a Anthony Eden, Frusleria y Claudina. Ultimo fué Marisol.

QUINTA CARRERA

La serie principal de los handicaps sobre 1.900 metros, y que correspondía al premio Henry Lee, fué un fácil triunfo para Centro Half, que derrotó a Rosee y Mailito.

La "suelta" se efectuó en espléndidas condiciones, y Cap. Ducal fué el primero en aparecer al frente, pero no demoró Centro Half en posesionarse del puesto de peligro, y con admirable facilidad se cortó dos cuerpos sobre el pupilo del Bermeo, quedando tercera Adelita delante de Rosee en tanto que Patou con Mailito se situaban en los últimos lugares y casi en una línea.

Volcado el primer codo, Mailito avanzó rápidamente, hasta situarse en segundo término, a poco más de un largo de Centro Half y aventajando a Rosee, Patou y Adelita, mientras que ahora era Cap. Ducal el que actuaba al fondo.

En la forma apuntada llegaron a tierra derecha en donde Mailito y Rosee acudieron en busca del leader, con el que pronto estuvieron casi en una línea, pero Marchant, estimuló a Centro Half y éste se desprendió inmediatamente, rematando la distancia en cómoda acción y cuando llevaba 1 1/2 cuerpos sobre Rosee, que precedió por 1/2 cuerpo a Mailito. Cuarto se clasificó Patou; quinta, Adelita y sexto y último, el favorito Cap. Ducal.

SEPTIMA CARRERA

Después del clásico tocó su turno al premio Honoria, handicaps sobre 1,800 metros, prueba que tuvo un final del más alto interés anotándose el triunfo Rabanito por escaso margen sobre Arre Demonio.

Cuando el campo quedó libre Kami hizo de leader, distanciándose más de un cuerpo de Rabanito y Arre Demonio, que actuaban apareados delante de Lizt, Luxemburgo y Gergovia, en tanto que Sadowa y Tío Sam II se ubicaban al fondo.

Sin que se registraran cambios, siguió su curso la carrera hasta la curva final, en donde Arre Demonio lo dominó, a la vez que Rabanito y Luxemburgo pasaban a seguir al hijo de Buñuelito.

El nuevo leader mantuvo su situación de privilegio hasta el final de las galerías, en donde lo aventajó Rabanito, pero Arre Demonio, estimulado a fondo reaccionó y recuperó su posición primitiva, pero decayó en los últimos metros, y Rabanito después de reñida lucha, lo batió por 1/2 pescuezo. Tercera a 1 1/2 cuerpo, se clasificó Gergovia delante de Liszt, Tío Sam II, Luxemburgo y Kami. Ultima llegó Sandowa.

OCTAVA CARRERA

En octavo término se corrió el premio Hispano, handicap sobre 1,300 metros y en donde Chico Hermoso alcanzó un laborioso triunfo sobre Jafet y Qué Terrible.

La movida se efectuó con Qué Terrible en el sitio de peligro, cortado dos cuerpos sobre Parisina II, situándose más atrás Kohama, Jackson, Jafet, Chico Hermoso, Galeben y Sloboda, en tanto que Correa se movía en la última línea, debido a que movió mal.

Con ligeras variantes en el centro del grupo, llegaron los competidores a tierra derecha, en donde Galeben pasó a seguir a Qué Terrible a la vez que se hacían presentes Jafet y Chico Hermoso.

Al final de las galerías, Qué Terrible empezó a decaer y pronto se vió superado por Chico Hermoso y Jafet, los que se empeñaron en bonita lucha, que se prolongó hasta el disco, sorprendiéndolos éste cuando el hijo de Cancionero llevaba una cabeza sobre el pensionista de Duque. Tercero, a dos cuerpos se clasificó Qué Terrible que aventajó a Jackson, Pícara, Sloboda y Correa. Ultimo remató Galebén.

NOVENA CARRERA

Se dió fin a la interesante reunión con el premio Himalaya II, análogo a la anterior y en donde nuestra favorita Marniere derrotó a Charavisano y Conan Doyle.

El pique se efectuó con Charavisano al frente, el que rápidamente se cortó más de un cuerpo sobre Marniere, que aventajaba a Poliuto Conan Doyle, Chiflón, Terca y Paradojal, mientras que Parisien y Lindopial actuaban a retaguardia.

Sin que se registraran cambios, llegaron los competidores a tierra derecha, en donde Marniere, que se había deslizado por el lado interior, apareció en punto, vigilada por Charavisano y Conan Doyle.

La hija de Armateur, corriendo muy firme en su acción, anuló desde temprano a Charavisano, que gastó sus mejores energías en tratar de darle alcance, y debió conformarse con el segundo puesto a un cuerpo de la pupila del corral Azufre. Tercero, a 1 1/2 largo, llegó Conan Doyle; cuarto, Lindopial; quinto, Oval; sexto, Paradojal y séptimo Chiflón. Ultimos, el favorito Paliuto y Lakmé.

NOTICIAS DEL COMISARIATO DEL CLUB HIPICO

1.a Carrera. — M. Ocampo dió cuenta que Canucalqui se venía abriendo durante la carrera, sin poder hacerlo correr.

Se amonestó a M. Ocampo (Canucalqui) por no cumplir el recorrido en tren de carrera.

2.a Carrera.— M. Ocampo (Forli) dió cuenta que su caballo se abrió y se retacó a la altura de los 1.500 metros.

A los 200 metros corridos rodó R. Zamudio (Hurona). De la declaración de R. Zamudio se estableció que la rodada fué casual y debido a que la yegua se enredó en las patas de Forli cuando se espantó.

O. Ulloa (Ravaillac) dió cuenta que tuvo que levantar para no enredarse con Forli.

Se acordó notificar al preparador de Forli que debe adiestrarlo para correr.

3.a Carrera.— Por haberse accidentado el jinete Zamudio, se cambiaron sus montas a partir de esta carrera.

El juez de peso multó con 50 pesos al propietario de Chorrero por presentarlo sin sus colores.

Reclamaron R. Morales (Chorrero) contra J. Zapata (Carmín) y éste contra R. Parodi (Kantar), por estorbarse al entrar a lo derecho. Se suspendió por una reunión a R. Parodi.

4.a Carrera.— Reclamaron C. Cruz (Oblea) contra C. Moreno (Cartaginesa) por cargarlo hacia adentro en la curva y D. Vargas (Miss Dakota) contra C. Moreno (Cartaginesa) por estrellarlo al entrar a lo derecho. No se dió lugar y se notifica al preparador de Cartaginesa que debe adiestrarla para correr.

5.a Carrera.— El juez de partida cambió de colocación en las huinchas a Mailito.

Reclamaron P. Flores (Cap Ducal) contra E. Vásquez (Adelita) y éste contra E. Castillo (Patou) por cargarse hacia adentro en los mil metros.

Se suspendió por una reunión a E. Castillo.

6.a Carrera — El juez de partida cambió de colocación en las cintas a Carén y a Cinzano.

J. Silva dió cuenta que Carén se fué de punta al partir, alcanzándose y haciéndose un tajo en el taloncillo.

7.a Carrera — Se suspendió por una reunión a L. Jara (Arre Demonio), extensiva al Hipódromo Chile, por abrir a J. Araya (Rabanito) en los metros finales, y se multó a J. Araya con $ 200 por no reclamar contra L. Jara.

8.a Carrera.— El juez de partida cambió de colocación en las huinchas a Chico Hermoso, Qué Terrible y Scarlet.

G. Sarmiento (Correa) dió cuenta que la yegua levantó la cabeza al partir.

Reclamó J. Araya (Jafet) contra O. Ulloa (Chico Hermoso), por darle un estrellón poco antes de la meta. Con lo visto por los señores Comisarios y el juez de cancha, ubicado a la altura del poste de distancia, se acordó no dar lugar al reclamo porque Chico Hermoso no molestó a Jafet al juntarse con él en los últimos cien metros.

Reclamó E. Castillo (Jackson) contra Alf. Silva (Galebén) por estrellarlo a 40 metros de la meta. Casual.

LOZANO
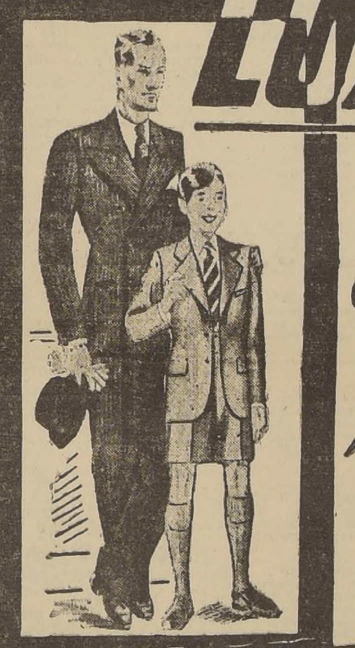
Ofrece a Ud. CONFECCIONES FINAS para CABALLEROS JOVENES y NIÑOS.
TERNOS de vestón caballeros, desde $ 570
VESTON de sports caballeros, desde $ 300
TRAJES para niños, 7 a 12 años, desde $ 230
PANTALONES FINOS, TODAS LAS MEDIDAS DESDE $ 180
Vea nuestras ventanas de exhibición.
San Antonio y Monjitas.

SASTRERIA MODERNA
— DE —
MIGUEL TEPLIZKY A.
COPIAPO 1057. -:- Teléfono 80241
GRAN SURTIDO EN CASIMIRES IMPORTADOS Y NACIONALES.
SE ENTREGAN TERNOS Y ABRIGOS CON GRANDES FACILIDADES DE PAGO

MUEBLERIA RITZ
FCO. EHRENFELD
DORMITORIOS, COMEDOR CONFORTABLES
Calidad, presentación y bajos precios
CREDITOS SIN RECARGO
SAN ANTONIO 439

1.er Congreso Nacional de Bibliotecarios
6, 7 y 8 de Noviembre
Pase Ud. a tomar su tarjeta de Miembro Congresal, en Biblioteca Nacional, Sección Americana de 1 a 8 P. M.
20 — pesos

JOYERIA Y RELOJERIA
Franco - Inglesa
MERCED 875
Importación de Joyas
ARTICULOS PARA REGALOS
FANTASIAS

LAS MEJORES CAMISAS Y PIJAMAS — FABRICAS UNIDAS DE CAMISAS DE SAMUEL GOREN — PARIS
CAMISERIAS DEL PAIS
Aumenten su prestigio vendiendo CAMISA PARIS. También hacemos confecciones perfectas con popelinas del comerciante.
FABRICAS UNIDAS DE CAMISAS
DE SAMUEL GOREN
SAN PABLO 2541. — TELEFONO 63305
CASILLA 5533

RESULTADOS GENERALES DE LAS CARRERAS DE AYER (Pista liviana)

Primera carrera.— 1.700 metros.— $ 14.000 al 1.o.

		G.	P.
1.o	LLAFENCO, 59 kilos, por Campeón y Ethel Dell, del señor Juan B. Ourtau. Jinete: F. Marchant	13090	5467
2.o	Estrépito 54, H. Pizarro	1158	794
3.o	Lírico 58, J. Araya	1168	733
4.o	Atelier 55, J. Villa	684	469
	Cito 55, J. Manzo	92	77
	Confiado 58, E. Castillo	1000	777
	Crespo 58, O. Ulloa	1883	1068
	Canucalqui 56, M. Ocampo	1284	812
	O'Donell 53, R. Castillo	763	431
	Ruthy 53, R. Parodi	1997	1228
	Thalie 51, J. Zapata	270	224
		23389	12110

Ganada por 3/4 de cuerpo; el 3.o a 1/2 cuerpo.
Tiempo: 1.45 2/5.
Preparador del ganador: Fernando León.
No corrió Pocho.
DIVIDENDOS: $ 7.40 y 6; 11.40; 12.

Segunda carrera.— 1.700 metros.— $ 14.000 al 1.o.

		G.	P.
1.o	COQUETTE, 56 kilos, por Sir Berkeley y Coca, del señor Gustavo Cabib. Jinete: M. Quezada	5286	2640
2.o	Platino 58, A. Vásquez	7159	4007
3.o	Realeza 54, F. Marchant	13262	6683
4.o	Libertad Lamarque 51, C. Rodríguez	893	896
	Empeño 58 R. Donoso	2836	1651
	Forli 58, M. Ocampo	2092	843
	Maginot II 55, H. Cariceo	817	443
	Ravaillac 58, O. Ulloa	1124	729
	Hurona 54, R. Zamudio	2573	1591
	Tolvanera 58, M. Reyes	220	158
	Wickett 53, R. Castillo	416	161
		36778	19727

Ganada por 1 cuerpo; el 3.o a 3/4 de cuerpo.
Tiempo: 1.44 4/5.
Preparador de la ganadora: Osvaldo Jara.
No corrieron: Alarico y Peso Fuerte.
DIVIDENDOS: $ 28.80 y 6.80; 6.20 5.80.

Tercera carrera.— 1.500 metros.— $ 9.000 al 1.o.

		G.	P.
1.o	ALUL, 54 kilos, por Isabelino y Ad Gloriam, del Stud "Tilito". Jinete: F. Marchant	2466	1298
2.o	Lebu 56, R. Donoso	2640	1561
3.o	Waldemor 53, J. Araya	5514	3911
4.o	Kantar 53, R. Parodi	7473	3413
	Cuarzo 58, O. Ulloa	14901	5208
	Carmín 53, J. Zapata	728	431
	Maharani 52, H. Pizarro	3697	1726
	Camarico 50, J. Aravena	511	398
	Canadián 53, L. Jara	4880	2623
	Elina 50, J. Freire	2062	1092
	Harrison 50, R. Castillo	213	132
	Palmún 51, F. Gómez	693	479
	Chorrero 52, R. Morales	509	318
	Amigable 49, D. 2.o Vargas	211	190
	La Simpática 51 E. A. Vásquez	6745	3705
	Miss Brown 48, H. Cariceo	438	233
	Testaruda 51, M. Salazar	328	224
	Palustre 48, L. Galaz	469	371
		54468	28307

Ganada por 3/4 de cuerpo; el 3.o a 3/4 de cuerpo.
Tiempo: 1.31.
Preparador de la ganadora: César Covarrubias.
No corrieron: Abanico, Fort's, Sing Song, China Clipper, Sapeur, Adriático, Presuntuoso y Tielino.
DIVIDENDOS: $ 91.60 y 26.40; 22.80; 12.20.

Cuarta carrera.— 1.300 metros.— $ 8.000 al 1.o.

		G.	P.
1.o	CARTAGINESA, con 52 kilos, por Duraznito y Caleta, del Stud "Lealtad". Jinete: C. Moreno	17037	5806
2.o	Hueso Duro 50, E. Vásquez	3344	1403
3.o	El Ranchero 51, J. Araya	9855	6180
4.o	Anthony Edén 50, Alf. Silva	4232	2365
	Claudina 58, R. Bustamante	1270	820
	Diablo Lindo 55, Fco. Marchant	2767	1276
	Frusleria 54, R. Donoso	3489	1773
	Lady Fair 54, E. Castillo	5716	2227
	Estratósfera 53, M. Ocampo	4129	2037
	Altamar 52, R. Castillo	3123	1433
	Kos Kosú 51, R. Morales	4092	1441
	Marisol 51, F. Gómez	1145	445
	Oblea 51, C. Cruz	5659	3074
	Miss Dakota 50, D. 2.o Vargas	585	430
	Noctorella 46, L. Jara	2187	1330
		74574	34618

Ganada por 1/2 pescuezo; el 3.o a 1/2 cuerpo.
Tiempo: 1.18.
Preparador de la ganadora: Emilio Cáceres.
No corrieron: Fred Astaire, Mistonga, War Duke y Napoleonette.
DIVIDENDOS: $ 18.20 y 9.40; 22; 9.

Quinta carrera.— 1.900 metros.— $ 15.000 al 1.o.

		G.	P.
1.o	CENTRO HALF, con 51 kilos, por Quemao y Rendi'a, del señor Joaquín Rodríguez. Jinete: J. F. Marchant	13565	3985
2.o	Rosée 51, J. Araya	13497	4203
3.o	Mailito 46, L. Jara	6957	2427
4.o	Patou 61, E. Castillo	2359	711
	Adelita 46, E. A. Vásquez	13908	4846
	Cap Ducal 59, P. Flores	14371	3548
		64550	19820

Ganada por 1 1/2 cuerpo; el 3.o a 1/2 cuerpo.
Tiempo: 1.57 2/5.
Preparador del ganador: Joaquín Rodríguez.
Corrieron todos.
DIVIDENDOS: $ 19.80 y 10; 9.80. Dupla: $ 31.20.

Sexta carrera. Clásico SANTIAGO GARCIA MIERES.—1.200 metros.— Premio: $ 30.000 al 1.o.

		G.	P.
1.o	HAJDUK, con 61 kilos, por Parwiz y Corva, del Stud Tirana. Jinete: O. Ulloa	37343	8862
2.o	Crefrén 61, J. F. Marchant	11540	3170
3.o	Cinzano 61, M. Quezada	7993	2182
4.o	Carén 61, J. Silva	10560	3309
	Lieja 54, J. Araya	6029	2740
	Principal 56, G. Sarmiento	718	405
		74183	20668

Ganada por 2 1/2 cuerpos; el 3.o a pescuezo.
Tiempo: 1.10.
No corrió Egipto.
Preparador del ganador: Emilio Cáceres.
DIVIDENDOS: $ 8.20 y 6.40; 9. Dupla: $ 19.20.

Séptima carrera.— 1.900 metros.— 2.a serie.— Handicap.— $ 13.000 al primero.

		G.	P.
1.o	RABANITO, con 49 kilos, por Zambo y Moutarde, del Stud "Pelele". Jinete: Juan Araya	15763	5562
2.o	Arre Demonio 47, L. Jara	8213	3224
3.o	Gergovia 46, E. A. Vásquez	8647	3762
4.o	Liszt 53, R. Morales	22191	3691
	Sadowa 58, J. F. Marchant	4698	1676
	Kami 46, J. Freire	1291	622
	Luxemburgo 50, G. Alcaide	8825	3196
	Tío Sam 57, O. Ulloa	15763	5562
		88366	33433

Ganada por 1/2 pescuezo; el 3.o a 1 1/2 cuerpo.
Tiempo: 1.58.
Preparador del ganador: José M. Escalante.
No corrió Let Go.
DIVIDENDOS: $ 19.60 y 7.20; 11.40; 11.

Octava carrera.— 1.300 metros.— 3.a serie.— $ 9.000 al 1.o.

		G.	P.
1.o	CHICO HERMOSO, con 55 kilos, por Cancionero y Linda Chica, del señor Pedro del Río. Jinete: Osvaldo Ulloa	11265	4261
2.o	Jafet 53, Juan Araya	10474	3830
3.o	Qué Terrible 50, Fco. Gómez	3777	1593
4.o	Jackson 58, E. Castillo	3133	931
	Correa 56, G. Sarmiento	3739	1609
	Parisea 56, M. Quezada	2844	1046
	Setubal 54, R. Morales	4359	1677
	Galeben 53, Alf. Silva	2206	1007
	Pícara 53, J. F. Marchant	21105	7524
	Kohama 51, R. Bustamante	6829	2364
	Parisina II 49, C. Moreno	18421	5673
	Scarlet 48, Luis Jara	4020	1757
	Sloboda 46, J. Freire	2107	1074
		94289	34346

Ganada por 1 cabeza; el 3.o a 2 cuerpos.
Tiempo: 1.17 2/5.
Preparador del ganador: Miguel Barrera.
No corrieron: Calabria, Norfolk, Camperita, Alabanza y Fámula.
DIVIDENDOS: $ 34.60 y 12.40; 13.20; 24.60.

Novena carrera.— 1.300 metros.— 1.a serie.— $ 10.000 al primero.

		G.	P.
1.o	MARNIERE, con 53 kilos, por Armateur y Marnia, del Stud "Azufre". Jinete: J. F. Marchant	19967	6649
2.o	Charavizano 47, L. Jara	14987	3907
3.o	Conan Doyle 56, R. Morales	2838	790
4.o	Lindopial 57, G. Sarmiento	4986	1173
	Chiflón 60, E. Castillo	3853	1024
	Oval 58, R. Donoso	3449	1213
	Terca 57, M. Quezada	6967	1596
	Parisién 56, O. Ulloa	8882	3007
	Poliuto 50, E. A. Vásquez	20885	6116
	Lakmé 49, J. Araya	4155	1401
	Paradojal 47, J. Freire	9196	3193
		100067	30063

Ganada por 1 cuerpo; el 3.o a 1 1/2 cuerpo.
Tiempo: 1.27.
Preparador del ganador: César Covarrubias.
No corrieron: Bellaco, Nicanor y Abrojito.
DIVIDENDOS: $ 20.80 y 8.40; 10.80; 33.80.

AVISOS E CONOMICOS CLASIFICADOS

Chalets y Bungalows en Providencia y Los Leones

160.000.—ENTRE PROVIDENCIA Y COSTANERA casa esquina, con living, comedor, 3 dormitorios, baño instalado, dependencias, patio. Tiene un local de renta con habitaciones. Renta: 20.400. Ossandón. 180.000.—AVENIDA MANUEL MONTT, CASA UN PISO, sólida, bien tenida. Tiene comedor, salón, 3 dormitorios, baño, dependencias, jardín, árboles frutales, parrón. Tiene renta. Bandera 168.
200.000.CAMINO A LAS CONDES. BUNGALOW ESquina, con 8.000 m2. de superficie. Living-comedor con chimenea, 3 dormitorios, baño, dependencias. Deuda: 22.000. Ossandón.
210.000.—INMEDIATO A SALVADOR Y SANTA ISAbel, bungalow moderno, asísmico. Tiene hall living, comedor, 3 dormitorios con closets, baño instalado, dependencias, terraza, jardín, patio, entrada de auto. Facilidades de pago. Ossandón.
225.000.—INMEDIATO AL ESTADIO FRANCES, chalet recién terminado, asísmico, esquina. Living con chimenea, comedor, 3 dormitorios, costurero, baño instalado, dependencias, jardín, patio, entrada de auto. Bandera 168.
235.000.—LADO PARQUE PROVIDENCIA, CHALET sólido, bien tenido. Living, comedor, escritorio, 3 dormitorios, baño instalado, dependencias, jardín, patio, garage. Deuda: 20.000. Ossandón
250.000.—ENTRE AVDAS. MANUEL MONTT Y ANtonio Varas, bungalow moderno, asísmico. Living, comedor, 3 dormitorios, baño instalado, cocina a gas instalada, dependencias, jardín, patio, garage. Deuda 80.000. Bandera 168.
280.000.—INMEDIATO A BILBAO Y SEMINARIO, chalet sólido, esquina, aislado. Living, comedor, salita, galerías, 3 dormitorios, baño instalado, toilette de visitas, dependencias, jardín, parrón, lavadero, garage. Deuda: 99.000. Transferencia pagada. Ossandón.
290.000.INMEDIATO A LA AVENIDA APOQUINDO, chalet moderno. Calefacción central. Construcción asísmica. Tiene hall, living, comedor, 3 dormitorios, baño instalado, dependencias, terraza, jardín, patio, garage. Deuda: 130.000. Bandera 168.
300.000.—INMEDIATO A LA PLAZA DE LA ALCALdesa, chalet moderno, asísmico. Pisos de parquets. Living con chimenea, comedor, escritorio, 4 dormitorios, baño instalado, toilette de visitas, terrazas, dependencias, jardín, patio, garage. Deuda: 105.000. Ossandón.
310.000.—ENTRE PROVIDENCIA Y COSTANERA, chalet sólido, bien tenido, aislado. Tiene porch, livings con chimenea, comedor, escritorio, 5 dormitorios, baño instalado, toilette de visitas, closet, dependencias, terraza, jardín, parrón, árboles frutales, lavandería, galería, garage. Deuda: 118.000. Transferencia pagada. Ossandón.
320.000.—BARRIO SALVADOR-SANTA ISABEL. 2 bungalows con 1.800 m2. de superficie (los 2) Cada uno con hall, comedor, 3 dormitorios, baño instalado, dependencias, jardín, árboles frutales parrón. Entrada de auto y garage. Deuda: 20.000. Bandera 168.
350.000.—AV. APOQUINDO, CHALET MODERNO, asísmico con 740 m2. de jardines. Hall livings con chimenea, escritorio, 4 dormitorios, baño instalado, toilette de visitas, dependencias, 2 terrazas, calefacción eléctrica. Pisos de parquets, garage con pieza para chofer. Subterráneo. Deuda: 53.000 Ossandon
380.000.—AV. CRISTOBAL COLON CHALET SOLIdo, muy bien tenido, con 3.000 m2. de jardines, parrón, árboles frutales. Living con chimenea, comedor, 3 dormitorios, baño instalado, dependencias, garage. Deuda: 80.000. Bandera 168.
385.000.—LADO AV. PEDRO DE VALDIVIA, ANTES de la Plaza, chalet recién terminado. Calefacción central. Living, hall, comedor, 4 dormitorios, 2 baños instalados, dependencias, jardín, patio, garage, subterráneo. Deuda: 145.000. Ossandón.
400.000.—AV. BILBAO, ESQUINA. CHALET SOLIdo, bien tenido, con 675 m2. de jardines. Tiene hall, living, comedor, escritorio, 3 dormitorios, 2 toilettes, dependencias, garage. Deuda: 100.000. Ossandón.
415.000.—CASI ESQUINA PEDRO DE VALDIVIA, chalet recién terminado, asísmico. Calefacción central. Tiene hall, living, comedor, 4 dormitorios, 2 baños instalados, dependencias, toilette de visitas, jardín, patio, garage y subterráneo. Deuda: 187.000 Bandera 168.
420.000.—AV. PEDRO DE VALDIVIA, ESQUINA ENtre Providencia y la Plaza, chalet nuevo, asísmico. Calefacción central. Tiene hall, living comedor, 4 dormitorios, 2 baños instalados toilette de visitas, dependencias jardín, patio, subterráneo, garage. Deuda: 160.000. Ossandón.
430.000.—EL GOLF, CHALET RECIEN TERMINADO asísmico. Calefacción central, parquets. Tiene porch, living, hall, comedor, escritorio 4 dormitorios, closets, 2 baños instalados, toilette de visitas, dependencias, jardín, patio, garage. Bandera 168.
460.000.—INMEDIATO A LA AV. APOQUINDO, chalet recién terminado, estilo "Georgian". Calefacción central, parquets. Tiene porch hall, living, comedor, escritorio, 4 dormitorios con closets, 2 baños instalados, toilette de visitas, dependencias, jardín, patio, garage, subterráneo. Bandera 168.
500.000.—A UNA CUADRA DE LA PLAZA ÑUÑOA, chalet asísmico, rodeado de 2.200 m2. de jardines. Tiene calefacción central. Hall, living, comedor, salón, escritorio, 6 dormitorios, 2 baños instalados, dependencias, subterráneo, garage para 2 autos. Deuda: 65.000. Ossandón.
515.000.—ENTRE PEDRO DE VALDIVIA Y LYON, chalet "Georgian" aislado. Calefacción central, parquets. Tiene hall, living, comedor, escritorio, 5 dormitorios, 2 baños instalados, dependencias, jardín, patio, garage. Deuda: 100.000. Ossandón.
520.000.—EL GOLF, CHALET NUEVO ASISMICO con 700 m2. de jardines. Calefacción central y parquets. Tiene hall, living, comedor, escritorio, 5 dormitorios con closets, 2 baños instalados, toilette de visitas, dependencias, garage. Deuda: 125.000. Bandera 168.
570.000.—AV. PROVIDENCIA, ESQUINA, INMEdiato a Pedro de Valdivia. Residencia moderna, asísmica. Calefacción central y parquets. Tiene hall, living, comedor, 4 dormitorios, 2 baños instalados, dependencias, jardín, patio, garage. Deuda: 285.000 Ossandón.

Carlos Ossandón. - Bandera 168

PLANCHAS FIERRO
NEGRO USADO 1/8 1/4 3/8 y 1/2 REALIZASE
S. SACK
SAN PABLO 1179

LA NACION

AVISAMOS A NUESTROS FAVORECEDORES Y AL PUBLICO EN GENERAL, QUE NUESTROS SERVICIOS TELEFONICOS, PARA LOS DIAS DOMINGOS Y FESTIVOS, SERAN ATENDIDOS COMO SIGUE:

Presidente del Consejo	Fono N.o	82336
Director	" "	68474
Subdirector	" "	82227
Gerente	" "	60591
Crónica	" "	67036
Jefe Avisos	" "	38607
Portería	" "	82222
Cables	" "	82223
Crónica	" "	82224
Deportes	" "	82225
Talleres	" "	82226
Fotografía	" "	83740

INDICE DE AVISOS ECONOMICOS CLASIFICADOS

1.—Alhajas, monedas y antigüedades.
2.—Automóviles, camiones y vehículos.
3.—Neumáticos, accesorios y garages.
4.—Arriendos buscados.
5.—Arriendos ofrecidos.
—Casas, chalets.
—Departamentos y piezas
—Locales, oficinas.
6.—Abarrotes, comestibles y frutos del país
7.—Arboles y plantas.
8.—Armas, caza y pesca.
9.—Artículos de escritorio, librería e imprenta
10.—Aves y animales.
11.—Belleza y peluquería.
12.—Compras y ventas Varias.
13.—Deportes, turismo y veraneo
14.—Diversos.
15.—Educación
16.—Fotografía, cine y útiles científicos.
17.—Ocupaciones buscadas.
—Empleados.
—Profesionales.
—Operarios.
—Domésticos
18.—Ocupaciones ofrecidas.
—Empleados.
—Profesionales.
—Operarios.
19.—Residencias, boteles, restaurantes
20.—Materiales de construcción.
21.—Metales y minerales
22.—Motores, maquinarias y artículos eléctricos
23.—Máquinas de escribir y coser
24.—Muebles, menajes y artículos sanitarios
25.—Modas e interés para el hogar
26.—Mudanzas y transportes.
27.—Negocios e instalaciones.
—Compra y Venta
28.—Objetos y animales perdidos.
29.—Personas buscadas
30.—Préstamos acciones y bonos
31.—Productos medicinales.
32.—Propiedades compran.
—Casas, chalets
—Quintas y sitios.
—Parcelas, chacras y
—Fundos
33.—Propiedades venden.
34.—Propuestas públicas y particulares.
35.—Radios e instrumentos de música
36.—Remates voluntarios
37.—Notificaciones y citaciones.
38.—Sastrería e indumentarias
39.—Talleres y composturas
40.—Judiciales

AGENCIAS DE "LA NACION" PARA LA RECEPCION DE AVISOS ECONOMICOS

SAN DIEGO 1181 Teléfono 76039
CIGARRERIA "EL RECORD" FERIA MATADERO N o 42
PORTAL EDWARDS 2748 CIGARRERIA
SAN PABLO 3258 PELUQUERIA
MAPOCHO 2674 PELUQUERIA
PROVIDENCIA 1340 PASTELERIA CHILE
IRARRAZAVAL 2897 frente Teatro HOLLYWOOD
ROBERTO CARRASCO MAULE 1006
RECOLETA 794 PELUQUERIA "PARIS"
DOMINICA 835 LAVANDERIA
INDEPENDENCIA 319 LAVANDERIA HIGIENICA
ALMACEN DE MUSICA HUMBERTO MUÑOZ
SAN PABLO 15

1.– Alhajas, monedas y antigüedades.

BRILLANTES, ORO, PLATINO boletos agencia, compro —Huérfanos 1151. Fono 89830. 9 Oct
¡¡¡NOVIOS!!! PARA ARGOLLAS. Fábrica Sostin, Nueva York 66. 2 Nov.

ORO, JOYAS, BRILLANTES PLATINO, plata, monedas antiguas, compramos, superando cualquiera oferta.— Bandera 72. 30 Nov.

¡¡¡CASA REAL!!! ORO, JOYAS, brillantes, fantasías, compraventa, composturas. Transformaciones. Compañía 1025, frente Teatro Real. Fono 65853. 30 Nov.

NOVIOS: ARGOLLAS ORO, 14 Y 18 kilates, macizas, grabadas, desde $ 120 par. San Diego 780. Relojería Sportman. 30 Nov.

BOLETOS DE JOYAS FINAS Y brillantes compramos, superando cualquier oferta Huérfanos 1121. Teléfono 86747. 5 Nov

2.– Automóviles, camiones y vehículos.

VENDO BICICLETA $ 700.— POblación Lo Franco, calle José Tobías N.o 270.

ALAMBRE CAÑERIA METAL DESPLEGADO
S. SACK
San. PABLO 1179 MORANDE 817

3. – Neumáticos, accesorios y garages

SERVICIO BATERIAS SARMIENto Hnos., Delicias 2152. Fono 68597 12 Nov

VULCANIZAMOS NEUMATICOS, botas de goma para mineros. Trabajos garantidos, precios convenientes. Avenida Matta 1135. 22 Nov

VULCANIZACION ELECTRICA, neumáticos Good Year. B. O'Higgins 1965. 6 nov

5.– Arriendos ofrecidos.

ADMINISTRAMOS PROPIEDAdes. Caja Propietarios Santo Domingo 1249. 16-11-43

ARRENDAMOS PROPIEDADES Caja Propietarios Santo Domindo 1249 16-11-43

ARRIENDO PIECESITA A LA CAlle, independiente, a caballero o señora sola. Baño y Teléfono Vicuña Mackenna 104 A. 5 Nov

6.– Abarrotes, comestibles, fruto del país.

EN MOLINA 801 UD. ENCONTRArá domingos y festivos almuerzo y comida especiales. Empanadas muy buenas en Molina 801. Atendido por sus propias dueñas. No olvide, Molina 801. 20 Nov

SEMILLON DE LOS CANALES vende "Zamudio".— Vega Central. 2 Nov

SEMILLA CORAHILA, GARANTIda, vendo.— Borjas 167. Teléfono 92033.

7.– Arboles y plantas.

LIMONEROS, ARBOLES, ARBUStos plantas para parques y jardines, meceteros greda, tierra hoja de litre, ofrece Criadero Corrial Alameda esquina Arturo Prat. 30 Nov.

9.– Artículos de escritorio, librería e imprenta.

PLUMAS FUENTES, ENCENDEDOres, lápices, arreglo. — Galería Alessandri 30. 2 Nov.

A 10 MESES PLAZO
TERNOS
en casimires de última moda, sobre-medida, entrega inmediata
SASTRERIA DRINBERG SAN ANTONIO 470
SASTRERIA ARGENTINA SAN PABLO 1279

30-Nov.

Y PARA OBTENER EXITO EN SUS OFERTAS DE COMPRA O VENTA OCUPE LOS

AVISOS ECONOMICOS DE "LA NACION"

Además un obsequio diario para todos los avisadores de los económicos.

CADA CLIENTE, al ordenar un AVISO ECONOMICO, recibirá a su elección, cual quiera de los siguientes productos de belleza: VANKA:

ROUGE — GOMINA — CREMA — POLVOS
CHAMPU O JABON PARA AFEITARSE

CREMA Vanka 2.ª LA CAJA

CATRES COLCHONES SOBRECAMAS COLCHAS FRAZADAS
Ofrece con grandes facilidades de pago. Entrega inmediata.
EL CREDITO NUEVO
San PABLO 2675

CAJONES VACIOS CHICOS Y grandes, líquido. Avda. La Paz 550. 4 Nov

VENDO CAJA FONDO, SAN DIEgo 1217. 2 Nov

¡¡¡COMPRAMOS!! DENTADURAS, dientes sueltos, usados.— Bandera 72. 30 Nov.

VENDO BARATISIMAS DOS VIdrieras grandes.— Fermín Vivaceta 1090. 2 Nov.

14.– Diversos

TODAS CLASES DE MASAJES medicinales, atiendo de 1 a 5. Esperanza 42-B. 11 nov.

Mentalistas

ASTROLOGO LUIS HAGEN, CURsos permanentes, estudios científicos.— Santiago, casilla 9186. Enviar $ 3 en estampillas. 7 Nov.

CASOS INTIMOS, EXITO, SOLUciona rápidamente profesora Méry. Libertad 160. Teléfono 90415. 2 Nov.

15.– Educación

CONTABILIDAD ARITMETICA REdacción, ortografía, taquigrafía, 2 meses, escritura máquina 15 días. Enseñanza garantida, perfecta. Solicite prospectos, Instituto de Contabilidad fundado 1922.— Santo Domingo 1030. 29 nov.

CONTABILIDAD, TAQUIGRAFIA, dactilografía, ortografía; garantizamos rápida, perfecta enseñanza. También por correspondencia. $ 25 mensuales. Instituto "Alonso Figueroa". Catedral 1257.

ACREDITADO INSTITUTO TECnico, Santo Domingo 1307 esquina Teatinos Cursos Comercio, Contabilidad Taquigrafía Dactilografía, Redacción, Telegrafía, Corte-confección, Sombreros. Peluquería artística. Solicite prospectos. 8 Nov

CORTE-CONFECCION, SOMBREros; sastrería. Perfecta, económica enseñanza También por correspondencia. Escribanos: Instituto Profesional, Catedral 1257. 11 Nov

¡¡¡ACADEMIA DE CORTE Y CONfección!!!. Se abrió la matrícula para los cursos rápidos de verano. Santo Domingo 1240. 4 Nov

NO CIERRA DURANTE VERANO Instituto Comercial Mixto "Alfredo Torrealba". Huérfanos 1724. Empezarán nuevos cursos. 9 Nov.

INGLES, CASTELLANO. PREPARase exámenes. Vergara 466. Tratar: 2-4. 2 Nov

MADAME REYNES CURSOS CORte confección, sombreros, flores. Juguetería. Cursos por correspondencia.— Estado 141, 4.o piso.

IMPORTANTE: LA ESCUELA CHIle de Telegrafía Eléctrica, establecimiento con 24 años de labor profesional, ofrece a la juventud de ambos sexos los cursos de telegrafía y radiotelegrafía. Matrícula abierta. Solicite prospectos. Bascuñán 260.

¡¡¡TRIUNFE UD.!! POLITECNICAS PROFESIONALES "DIAZ GASCONE". Reconocidas oficialmente Supremo Gobierno. Primeras Chile. Veintinueve años éxito prestigio "Mecánica Dental" (especial, decente, lucrativa). Comercio, Modas"; corte moderno, confección, excelente sistema propio, práctico, elegantísimo, perfecto facilísimo. "Sombreros". "Peinados artísticos". "Manicure". Belleza", "Sastrería". "Recuperación escolar". (Señoritas atrasadas colegios), etc. Rápido, garantido "Internado señoritas provincias". ¡Apresúrese! Grandes facilidades. Unicamente: Santo Domingo 670. Teléfono 32468. 30 Nov

18.– Ocupaciones ofrecidas.

NECESITO AYUDANTA VESTONEra adelantada. Huérfanos 1042. Segundo piso. 4 Nov

GOTICO COMPETENTE NECESIto. Chiloé 1189. 2 Nov

MUEBLISTA COMPETENTE NEcesito. Chiloé 1189. 2 Nov

BUENA COSTURERA NECESITO Casa particular. Tratar: Vicuña Mackenna 104 A. Teléfono 88850. 5 Nov

TALLADOR, NECESITO. ARTURO Prat 86. 2 Nov.

VENDEDOR EN ABARROTES Y pastelerías, para entregarle artículo de fácil salida, necesito. Buena comisión. Presentarse de 8 a 10 A. M.— Delicias 3536. 2 Nov.

MOZO PARA REPARTO Y MOVIlizar sacos en bodega, necesito. Inútil presentarse sin buenas recomendaciones.— Delicias 3536. 2 Nov.

FABRICA DE CAMISAS NECESIta buenas costureras para trabajo a domicilio.— Freire 676. 3 Nov

RUEDERO, CARROCEROS COMpetentes, necesito. Pastor Ovalle 138. (Vivaceta). 2 Nov.

NECESITO COSTURERAS COMpetentes en modas. Carmen 203. 2 Nov.

TALLADOR NECESITO. ARTURO Prat 86. 2 Nov.

TALLADORES Y MUEBLISTAS competentes, necesito. Tercera Avenida 0186, trabajo estable 3 Nov.

MARMOL
RECONSTITUIDO
BALDOSAS DE CEMENTO
TUBOS DE CEMENTO
PASTELONES DE CONCRETO
ESTABLECIMIENTO "PAU"
CHACABUCO 59
TELEFONO 90886

19.– Residencias, hoteles, restaurantes

"HOTEL IRIS" SERRANO ESquina Eleuterio Ramírez. Espléndidos dormitorios, ¡¡Colectivo!! balcón calle, precios módicos. Servicio nocturno. Teléfono 81325. 3 nov

REGIAS PIEZAS CON PENSION, departamentos calle, baño, teléfono 83453, muy central, próximo Plaza Brasil, casa bajos. Santo Domingo 2203. 31 nov.

HERMOSAS PIEZAS, CON PENsión excelente, arriéndanse casa extranjera, confortable. Ejército 582. 11 nov.

REGIAS PIEZAS CON PENSION, departamentos calle, baño, teléfono 83453, muy central, próximo Plaza Brasil, casa bajos.— Santo Domingo 2203. 2 Nov.

20.– Materiales de construcción

PARA FIERRO, SACK. 30 Nov

FIERRO GALVANIZADO LISO — San Pablo 1179. 30 Nov

ZUNCHOS LISOS AMPOLLADOS —San Pablo 1179. 30 Nov.

FIERRO ACANALADO GALVANIzado.— Morandé 817. 30 Nov

FIERRO REDONDO, CONTRUCción.— Sack. 30 Nov

PINTURA PASTA, SACK.— 30 Nov

CEMENTO MELON.— SACK. 30 Nov

S. SACK, BARRACA FIErro. San Pablo 1179. Morandé 817. Precios bajos. 30 Nov.

BODEGA DE MATERIALES. ARturo Prat 650. Gran partida de fierro galvanizado para techo, ancho 85, 6, 7, 8, 9 pies, provenientes de la demolición de la manzana comprendida entre las calles Club Hípico, Blanco Encalada Echaurren y Domeyko. Además, forros, caballetes, puertas, ventanas, tabla pino, cielo roble, pino, álamo, fierro TT.

TALLERES "FENIX". PUERTAS, ventanas San Antonio 816. 6 Nov.

S. SACK
FIERRO NACIONAL
REDONDO-CUADRADO-PLANO
SECCION ESPECIAL
San PABLO 1179
MORANDE 817

MATERIALES DEMOLICION Y fierro usado de todas clases vende a precios convenientes la casa más importante del ramo. San Diego 1260. nov. 4

15 EJES TRANSMISION 1 1/4. Alambre para soldar. 2.000 kilos; 1.000 alambre pitón; 300 metros cañería Malesman 2"; 200 1 1/2" Pinto 1506. nov. 5

VENDO MIL METROS CAÑERIA 1"; dos toneladas ejes de acero 2 1/2" por 93; tres poleas americanas, 1 1/2 por 23, 93 por 22, 60 por 22. Pinto 1506. nov. 5

FITING USADO Y NUEVO, COMbos aceros grandes y chicos, cañerías 4" y 3". 1.500 de 3 1/4" galvanizado y negro. Pinto 1506 nov. 5

¡¡¡PINO OREGON!!! EL mayor surtido en plaza; se corta medida. Avda. General Bustamante 772. 10 nov

ESCALERAS DE PINO, 5 A 8 METros, para estucadores, pintores, etc., se venden de ovasión. Av. Lourdes 1689 (por Carrascal) 6 Nov.

"VIAJE URGENTISIMO": DORmitorio, $ 550; catres bronce matrimonio; marquesas, $ 150; pelnadores; emperatriz; divanes; roperos, $ 100; salita; sillas caoba; cortinajes; amoblado cuero; living, $ 250; confortable, $ 360; máquina cadeneta; cocina gas, $ 220; baño; coche-cuna importado; colchones, $ 90; repostero, $ 150; aparador; vitrina; sillas, $ 150; par trinches, $ 100; paragüero, $ 90. San Martín 945. nov. 1.o

¡¡GRAN BODEGA MATERIALES!! Construcción de demoliciones, zinc, puertas, ventanas, galerías, pino, roble, tablas, fierro, cañerías, etc. Avenida General Bustamante 772. Fono 45184. 7 Nov.

MECANICA DE PRECISION DE Alberto Santibáñez. Trabajos de torno y fabricación de piezas en serie.— Avenida Matta 873, casa 19. 7 Nov.

ADOBES NUEVOS.— RECOLETA 2870, al interior. 2 Nov.

VENDO LADRILLO NUEVO, PRECios sin competencia, fiscal $ 380, muralla $ 480.— Avenida Domingo Santa María 909.

PUERTAS, MAMPARAS, GALERías, ventanas, surtido Standard completo, maderas elaboradas. — San Diego 743.

MADERAS TERCIADAS LLEGAron nuevos surtidos.— San Diego N.o 284. Teléfono 83856. 15 Nov

3 mil planchas de fierro galvanizado
para techo, ancho 85, primer uso, provenientes de la demolición de la manzana comprendida entre las calles: Club Hípico, Blanco Encalada, Echaurren y Domeyko. Además: caballetes, puertas, ventanas, tabla de pisotelo, maderas, roble, pino, álamo, fierro TT.
BODEGA DE MATERIALES
Arturo Prat 650
2-Nov.

LINGOTE GRIS PARA FUNDICION
Nº 1, 2 y 3
A PRECIOS BAJOS
S. SACK
Sn PABLO 1179

MOLDES PARA FABRICAR TUbos, curvas, tées y piletas de cemento, ofrece a precios sin competencia. Fundición Grajales, calle Grajales 2548. Santiago. Casilla 1794. 15 Nov.

URGENTE VENDO DORMITORIO $ 1.200; comedor, 1.500; salita, 500 — Santa Rosa 563. 14 Nov

PUERTAS, VENTANAS STANdard, gran surtido. Precios bajos. — Manocho 3138. Teléfono 94601

21.– Metales y minerales.

DEPOSITO DE ROMANAS. BAlanzas y metales. Chacabuco 29. B Teléfono 91301. 13 Nov.

22.–Motores, maquinarias y artículos eléctricos.

VENDO 2 SIERRAS HUINCHAS, 2 máquinas hacer bloques, flamantes.— San Diego 743.

TRANSMISIONES, EJES, DESCANsos, consolas machones poleas de acero "American", correas, unione y pastas para correas, ofrece Kupfer Hnos. A. C.— Libertad 58. 2 Nov

AFICIONADOS. — LIQUIDAMOS Potenciometros, Micrófonos carbón, Cordón Resistencia, Enchufes, Filtros, Pilotos, Vibradores Condensadores. Receptores mal estado. Talleres Philips. Ahumada 25. 3 Nov.

SIERRA HUINCHA 85 cm., VENde: Esperanza 85.

VIGAS, ANGULO DOBLE T. VENde: Esperanza 85.

CALDERAS 60 H. P., GARANTIdas: Esperanza 85.

TORNO MECANICO 3 mt., RECTIficadora, tijeras, herramientas, vende: Esperanza 85.

3 HORAS DESPUES DE LA PRUEBA SE ENTREGA
TRAJE $ 850.
SASTRERIA
LA MENDOCINA
SAN DIEGO 255
TELEF 66666

23.– Máquinas de escribir y coser.

COMPRO MAQUINAS COSER, también empeñadas. — Lira 935, teléfono 51370. 4 Nov.

MAQUINAS COSER VENDO, CUOtas mensuales. — Huérfanos 920, 4.o piso, oficina 409. 2 Nov

24.– Muebles, menajes y artículos sanitarias.

COCINAS ECONOMICAS BASOS guagua, lavapiatos. Precios bajos en el rincón de las cocinas Chacabuco 21 M Teléfono 94532 2 Nov

¡¡OCASION!! VENDO AMOBLADOS dormitorios, comedor, hall, muebles sueltos.— Delicias 2456 2 Nov.

¡¡¡COLCHONES!!! LANA Colchonería Francesa reracción domicilio San Diego 9, Teléfono 86239. 14 Nov

FAMILIA EXTRANJERA VENDE urgentísimo $ 380 dormitorio; otro $ 450; amoblado comedor $ 580; hall confortable, salita, ropero, marquesas, mesas, sillas. — Lira 933. 4 Nov.

OCASION VENDO DORMITORIO, comedor, confortable, lámpara, muebles sueltos. Lord Cochrane 180. nov. 5

¡¡OCASION!! VENDO URGENTIsimo dormitorio, 380; salita, comedor, 550; confortable, ropero, marquesas, mesa silla. Portugal 36. 10 nov

LOS MEJORES MUEBLES MIMbre, gran surtido, los encuentra San Diego 33. Precios fuera toda competencia. Cunas, cochecunas sillas, coches andadores, papeleros, cambuchos ropa, costureros. 22 Nov.

REGIO LIVING, HALL, CON COjines.— Santa Rosa 745. 30 nov

LA NACION

Santiago de Chile, lunes 2 de noviembre de 1942.

HORACIO HEVIA LABBE
Presidente.

Domingo Melfi D. Director. Eleodoro E. Guzmán F Gerente

DECLARACIONES SOBRE EDUCACION

Nos parece fundamental, para que la enseñanza conserve su dignidad y su independencia, que la política no penetre en sus dominios; que los profesores sepan que sólo su capacidad, su nivel, sus méritos determinarán el sitio que deben ocupar en el escalafón, la ubicación que han de poseer en el territorio pedagógico y la importancia de su rango y de su renta. En tal sentido nadie podría dejar de rubricar y de aplaudir las declaraciones formuladas por el Ministro don Benjamin Claro Velasco.

Pero el profesorado es sólo el agente de una acción que se ejerce sobre la parte más respetable y más desamparada de la nación y que tiene proyecciones incalculables sobre el futuro de la colectividad. El niño, y llamamos también así al adolescente que pasa por el Liceo y frecuenta la Universidad, que es el ser sobre el cual la obra educacional se lleva a cabo, no parece preocupar a nadie cuando esta materia es abordada. A lo más se le considera en abstracto, como el elemento de trabajo que justificará o no justificará el derroche de sabiduría del profesor.

Todos los planes de reforma elaborados en Chile, y, en general, en los países latinos han pecado en los últimos tiempos de esta omisión capital. Se conceptúa al estudiante como un receptáculo de ciencia, ampliamente dilatable, susceptible de ir enguyendo conocimientos en cantidades cada día mayores; como un elemento del problema a costa del cual se pueden justificar todas las creaciones de cátedras nuevas y aumentar indefinidamente los horarios de la enseñanza.

No ignoramos que entre nosotros se han intentado honorables esfuerzos destinados a poner remedio al mal. Pero debemos confesar que los resultados no demuestran que la buena suerte haya acompañado a quienes los iniciaron.

Todo padre de familia es testigo de que sus hijos llegan de la escuela a sentarse ante una mesa de labor para continuar resolviendo problemas, estudiando textos, haciendo dibujos de alcance científico, aprendiendo poesías, corrigiendo tareas atrasadas, etc. En verdad hay una manera de eludir lo anterior. Nadie la ignora. Consiste en repartirse la faena por equipos y en copiar tranquilamente los trabajos hechos "en colaboración". Así se evita la fatiga, sin duda. Pero se aprende a perder la vergüenza.

No es el nuestro el primer país que debe afrontar a fondo esta cuestión. Antes que Chile Francia llevó a término igual forma de suicidio Los que hayan leído las encuestas hechas hace cuatro o cinco años por nuestra compatriota Marcelle Auclair en una revista francesa, saben a qué punto puede llegar la obra de aniquilamiento de la raza efectuada por quienes desconocen los límites infranqueables que tiene la capacidad de esfuerzo del estudiante normal.

Es indispensable ponerse en guardia contra la deformación profesional que lleva a algunos pedagogos a olvidar que el niño que va a la escuela es, antes que todo, un ser humano, con derecho a ser sano, fuerte, satisfecho, capaz de sentir y de irradiar la alegría de vivir. Desde el momento en que la acumulación de conocimientos o la pugna del aprendizaje contradice u obstaculiza tal finalidad, puede asegurarse que se ha vuelto antihumano, y como tal nocivo.

Una reforma de la enseñanza o, simplemente, su orientación futura, debe considerar la situación ligeramente esbozada en estas líneas. Naturalmente no pretendemos que ella abarque todo el problema. Pero estimamos que desconocerla sería condenar la raza chilena a un seguro fracaso espiritual, moral, intelectual y físico.

Primer Congreso de Bibliotecarios

Dentro de una fecha próxima deberá celebrarse el primer Congreso de Bibliotecarios de Chile, al cual concurrirán tanto los funcionarios que desempeñan estas labores en los organismos controlados por el Estado como aquellos empleados de instituciones particulares similares. El temario que comprende el Congreso consulta las aspiraciones comunes de un gremio que anhela su perfeccionamiento espiritual y que desea desarrollar su misión de cultura de acuerdo con normas modernas.

Las bibliotecas difundidas en el país por la acción incesante de la Dirección General de Bibliotecas, Archivos y Museos, han creado en realidad, esta profesión que tan admirablemente se aviene con esa otra de maestro. La misma iniciativa particular, en una medida más restringida, naturalmente, ha desenvuelto un buen número de bibliotecas que ya requieren en el plan de funcionamiento, una coordinación general, es decir, una pauta uniforme en las dos grandes cuestiones fundamentales en que reside la ciencia bibliotecaria: la catalogación y la ubicación. La primera de estas tareas es la más complicada, porque ella envuelve una concepción casi filosófica de la clasificación de las ciencias, con ciertas derivaciones introducidas por la complicación cada vez más creciente de nuevas producciones intelectuales que rompen el marco clásico hasta ayer conocido. La segunda, la ubicación, interesa, principalmente, a la economía misma bibliotecaria, a la distribución de los materiales al arreglo de los libros, al orden. Estas dos funciones constituyen la base del bibliotecario hábil y competente.

La Biblioteca Nacional de Chile cuenta con una vieja tradición. Fundada en 1813, por un Decreto de la Junta de Gobierno de entonces, fué formada sobre el fondo de dos ricas bibliotecas: la que perteneció a la Real Universidad de San Felipe y la que fué de los Jesuitas. Esto explica la extraordinaria riqueza de este centro de cultura en algunas materias, especialmente en obras de Derecho, Historia y Teología. Pero en ese centro mismo se han formado flu tres bibliógrafos: Ramón Briseño y Luis Montt, directores del establecimiento, que dieron al servicio en el siglo pasado orientaciones positivas y prácticas. Briseño es el autor de la "Estadística Bibliográfica de la Literatura Chilena" que comprende el inventario detallado de la producción intelectual de Chile desde 1812 hasta 1876; a Luis Montt se le debe una magnífica "Bibliografía Chilena", desde los más remotos orígenes de la imprenta en el país hasta 1818. Al lado de estos cultores de esta ciencia se hace preciso destacar otros nombres. Los hermanos Amunátegui confeccionaron el primer catálogo de los impresos chilenos; Barros Arana y Vicuña Mackenna consagraron a esta disciplina estudios de importancia capital. Nicolás Anrique y Luis Ignacio Silva se hicieron profesionales en estas tareas. Chile tiene, sin embargo, otro mérito. Aquí nació el primer bibliógrafo de la cristiandad: José Toribio Medina. El autor de la "Historia de la Literatura Colonial de Chile" describió la producción de la imprenta española en América, durante trescientos años de dominación, país por país, ciudad por ciudad. Son más de cien volúmenes los que escribió el señor Medina a este respecto, siendo su nombre considerado en el mundo entero como el de una autoridad indiscutible.

Tales son, pues esbozados rápidamente, los antecedentes de la tradición bibliográfica de Chile, y sobre ellos se va a celebrar el Primer Congreso de esta naturaleza. Dadas las materias que allí se van a discutir, las cuestiones técnicas que van a dilucidarse y la calidad de los componentes del Congreso, estamos seguros de su éxito.

La Declaración Balfour

Hoy celebra el mundo democrático bajo circunstancias penosas en que se han renovado las peores persecuciones raciales, el aniversario de la declaración Balfour, solemne ratificación del derecho del pueblo judío a agruparse, como una nación en el Estado de Palestina. No resuelve dicho procedimiento, que se ha intentado parcialmente, el conjunto del llamado problema judío, ni tuvo en la práctica una proyección integral que tomara en su totalidad a la raza dispersa y peregrina pero tiene a la luz de una concepción humana, el sentido de haber reaccionado contra métodos y costumbres que afrentaban a la civilización cristiana.

El pueblo judío mira, en estos momento, uno de los panoramas más sombríos de su dilatada historia. Como nunca ha sido escarnecido y vejado; como nunca ha sido sometido a los racismos que impone el rabioso nacionalismo hitlerista: como nunca sus hijos han peregrinado en una diáspora trágica, golpeando las puertas de la hospitalidad internacional. Pero en este año, como no pasó en otros, la declaración Balfour asume un contorno de esperanza en las mentes de los que esperan un término a los dolores y padecimientos de los judíos. Cuando Balfour hizo la declaración famosa, un diverso ángulo había en el mundo occidental para contemplar el destino común de la civilización. Perspectivas igualitarias parecían presidir los idearios de los gobernantes y la comprensión de un genuino orden nuevo surgía, en apariencia, de las deliberaciones de la Sociedad de Naciones, creadas después de la primera guerra mundial. Todo esto gravitaba gozosamente sobre los que tenían sobre sus hombros la responsabilidad de la comunidad judía. Pronto se derribaron todos los optimismos y se desvanecieron los magníficos sueños. Las autarquías más brutales sucedieron a los internacionalismos pacíficos y a los dogmas de la convivencia civil entre religiones y credos distintos. El antijudaismo brotó como en las épocas de la primitiva Edad Media, o en los trances angustiosos provocados para los sefarditas bajo el cetro de Felipe III. Todo esto sirvió, pues, para destacar la magnitud del gesto de Balfour y la significación civil que tuvo en las costumbres de un pueblo que adoptó, desde antiguo, normas de tolerancia y de respeto a las ideas que son todavía norma para los hombres que aman la justicia.

Deseamos que este año el significado de la celebración aproxime al mundo occidental a la culminación de los buenos propósitos sustentados por tantos espíritus ejemplares, y que se han malogrado por obra del odio, de la codicia y del fanatismo. También queremos que a este lado del mundo no se imiten las normas que impulsaron el racismo europeo y que tuvieron su génesis en el antisemitismo que cultivan los adversarios declarados del sistema democrático.

No ha sido mera coincidencia que uno de los sintomas del fascismo es el antijudaismo que utiliza consignas siniestras para dividir a los pueblos y extender una atmósfera de recelos, de suspicacias y de diferencias.

La declaración Balfour fué concebida como un vivido reflejo de una tregua entre un mundo antiguo que parecía disolverse y uno nuevo, que animaba a las reservas espirituales de Europa, conductora del mundo. Ahora todo esto semeja el sueño de una noche de verano, y el universo vive una pesadilla de horror y de exterminio. Pero a la vez estamos seguros de que al final de la segunda guerra universal tornará a tener vigencia el sentido justiciero y generoso que le imprimió a su declaración el notable político inglés que consagró el derecho de los judíos a poseer un sitio en la Palestina, para organizar sus instituciones seculares. La autodeterminación de una raza cuya historia se confunde con la más antigua del universo podrá también imperar cuando un nuevo aire de tolerancia vitalice a la sociedad que se erigirá sobre las ruinas de la que hoy agoniza. La declaración Balfour por las razones señaladas ha prendido como nunca en el corazón y en el cerebro de los oprimidos y de los perseguidos de la tierra.

Historia de espionaje

Hasta hace poco un hombre de anchas espaldas solía subir sin prisa, por las noches, la cuesta de la calle de la Amargura, de La Habana, y al llegar a la de Compostela se paraba debajo de un farol para ver la hora en su reloj pulsera. Si eran las 22.45 horas torcía a la izquierda y aceleraba el paso hasta llegar a la calle de Teniente Rey. A pocas cuadras de allí se detenía frente a la casa N.o 366, abría sigilosamente y entraba.

Ya en su habitación, tapaba la ventana con una tela metálica, encendía una potente luz (100 bujías), y de una jaula sacaba 2 canarios amaestrados, que soltaba en el cuarto. Los canarios revoloteaban trinando locamente. Sentado ante la mesa cubierta con una sucia cretona, el hombre encendía unas débiles bombillas de rojiza luz, que emitían un ruidillo metálico, tartamudo, que ahogaban los canarios con su canto...

El hombre era Heinz August Lunin, conforme lo bautizaron en su Alemania natal. En abril de 1941 decidió —ha confesado— salir de su país en "viaje de negocios". Todos los días salían centenares de viajeros rumbo a las Américas. Heinz August había aprendido de ciertos agentes de su gobierno a construir aparatos de radiodifusión.

En septiembre, un individuo a quien no puede identificar —ha dicho— lo llevó al Consulado General de Honduras en Hamburgo, donde por la módica suma de 5 mil marcos oro el cónsul hondureño, Magín Herrera, no sólo le facilitó pasaporte, sino que lo hizo hondureño por nacimiento. Desde entonces comenzó a llamarse Enrique Augusto Luni, natural de Utila, Honduras.

Pocos días después de su transformación, el flamante con terráneo de Francisco Morazán llegaba a Hendaya, salía para Irún, se trasladaba a Barcelona y se embarcaba para La Habana, a donde llegó a fines del mes con 3.130 Dlls. en los bolsillos.

En la Habana Enrique Augusto abrió una pequeña casa de modas en la calle de la Industria N.o 314. Su socio era un cubano que nada sospechaba. Luni frecuentaba cabarets, bares, cafés del puerto; se encantaba ingenuamente con la charla de marineros borrachos y de tristes **filles de joie**. Luni, con su grueso acento teutónico, se daba a entender en 5 idiomas. Eso, a su juicio, no es nada. Con saber sólo un idioma —ha aseverado maliciosamente—, los cubanos hablan mucho más que él...

"Allá", — dice Luni cuando le preguntan algo y tiene que referirse a Alemania. Cree que las ondas de su aparato de radio llegan hasta "allá". Parece como que le diera un pavor incontenible la palabra **Alemania**. Pero no es necesario —afirma— que sus mensajes se oigan "allá". "Allá" — cuenta — están su mujer y su hijo. Es curioso pensar que tenga sentimientos humanos.

De su vida relata muy poco. Se considera el nazifascista 100 olo. Su padre era alemán, su madre, italiana.

De su labor no tiene empacho en hablar. Además de la radiotelegrafía usaba el correo. Enviaba cartas, inocentes cartas comerciales, entre cuyos renglones escritos a máquina intercalaba con tinta simpática sus mensajes secretos. Se valía del servicio aéreo transatlántico. Dirigía correspondencia algunas veces a Lisboa (Señores Mattos, Tabares e Cía., Caixa Postal 17.); otras a Gijón, Asturias (Señor Bienvenido Alegría, falangista, hijo de un obrero ajustador que hizo dinero en la guerra española).

El espía recibía de aquí y de allá sumas de dinero. Una vez iba a comprar una goleta con equipo para navegación de altura, que costaba 18 mil dólares. Otra vez —cuenta— una embarcación que llevaba bandera hondureña fué apresada por un submarino alemán. Los tripulantes, a bordo de lanchas de remos, pudieron ganar la costa cubana. Esto se ha comprobado. La embarcación iba cargada de víveres. El submarino se la llevó a remolque. Luni dice que no muy lejos. ¿"Allá"? —¡Oh, no! Mas bien cerca...

Las amistades de Luni son interesantes: primero el cónsul de Honduras en Hamburgo, luego el cónsul de Francia en Ciudad Trujillo; también el cónsul de Honduras en La Habana (Néstor Bermúdez), quien visitaba frecuentemente a su "paisano" de Utila. Luni afirma que Néstor es como un hermano mayor suyo.

—¿Con que sus negocios en América datan del año pasado? —se le preguntó.

—No —respondió Luni.

En efecto, en 1936 visitó la República Dominicana, volvió a Alemania, regresó nuevamente a América en 1938, visitó los Estados Unidos. En Nueva York quiso entrar en negocios con el cónsul francés en Ciudad Trujillo, que andaba a caza de quién sabe qué en la urbe norteamericana. Regresó a Alemania una vez más en 1939, y a pesar de sus 29 años y su buen cuerpo de soldado se eximió del servicio militar.

En la captura de Luni han cooperado admirablemente el Servicio de Información Británico, los G-men de Estados Unidos y la policía cubana. Lo que por Luni se ha llegado a saber es secreto de guerra. Ha dejado de ser útil y se le ha echado el guante. Cuando le comunicaron la sentencia de muerte (señalada para el espionaje por el Art. 25 de la Constitución y por los Arts. 108 y 109 del Código Militar) Luni sufrió un desmayo. Al volver en sí preguntó por la suerte que correrían sus canarios.

Variaciones sin tema

TODAVIA LA VELOCIDAD

Hay menos automóviles y el control es más fácil. Sin embargo, éste no se ejerce; y aquellos, libres del freno que representaban sus semejantes, van por las calles más amenazantes y más desenfrenados que nunca.

Claro que existe un decreto del Ministerio del Interior que reduce a un máximum de cincuenta kilómetros la velocidad de los vehículos motorizados. Y claro que tal decreto es relativamente reciente y está en vigencia. Pero ¿cuándo una disposición legal ha tenido en Chile la virtud de imponer cordura a quienes la repetida práctica de un vicio privó de ella?

No obstante, pensamos que si la autoridad aprovecha la ocasión, puede ahora, mejor que antes, devolver a los peatones un sosiego nervioso que perdieron hace ya bastante tiempo. Siempre ha sido más fácil someter a obediencia a 5,000 alienados que hacerse entender de 30.000.

Estoy cierto de que si el Poder a quien tal tarea corresponde se decidiera a actuar, los santiaguinos no echarían de menos la bencina y hasta bendecirían la carencia de barcos petroleros.

EL IDEAL PAIS

La guerra, hasta ahora, no ha cambiado de sitio a los países. Por consiguiente Suiza sigue estando en medio de Europa y en el centro de sus miserias, restricciones y horrores. Nada de lo que antes obtenía de América o de los otros continentes puede llegarle. Y no es creíble que le envíen algo de las harapientas y desoladas naciones que la rodean.

Sin embargo, el cuarto año de lucha sorprende al pueblo diminuto y admirable en condiciones que sólo pueden explicarse por una especie de milagro de organización de disciplina voluntaria, de sereno valor, de casi inhumana honestidad.

Va a llegar pronto el duro, helado y temible invierno del norte. La falta de combustible hará menos encantadora la montaña nevada, menos frecuente el vértigo del ski, menos poblada de visiones la foresta de pinos enhiestos y sonoros. Al mismo tiempo obligará a reducir la calefacción en los hogares y restará a las veladas familiares algo de su tono peculiar y mucho de su duración.

Pero esto no pondrá de mal humor a los suizos. Ellos saben que su Gobierno previó cuanto era posible prever que lo esencial no faltará, que el racionamiento se hace con inteligencia, justicia y humanidad. Y como son, efectivamente, una comunidad nacional, a nadie le pasará por la mente la idea de burlar las disposiciones de la autoridad, ni de especular sobre la necesidad colectiva, ni de recurrir a los entretelones de la Bolsa Negra.

¡Ah!... si nosotros fuésemos capaces de hacer otro tanto...

Y, SIN EMBARGO, ESTA MUERTA

Si no estuviésemos habituados a que el cable nos informe continuamente de batallas que no han tenido lugar, de declaraciones que nunca se hicieron, de triunfos que fueron derrotas y de otros acontecimientos inexistentes, nos sorprendería el que a una semana de distancia nos haya comunicado la muerte y el desmentido de la muerte de Josefina Baker. Pero en estos tiempos todo es posible, aún el hecho de que la bailarina que fué la más grande atracción del mundo esté viva.

Entendámosnos. Hay, al parecer, en un hospital de alguna parte —que puede ser Casablanca y puede ser Lisboa—, una mujer obscura, tal vez fascinante, modelada según determinadas leyes de la plástica negra. Se llama Josefina Baker. En una época tan lejana que parece pertenecer a la leyenda, fué una gran bailarina. Encarnó toda el ansia de voluptuosidad de una humanidad desorientada y decadente. Ante ella, en París, ante su efigie en otras ciudades, los muchachos y los viejos verdes se quedaban en éxtasis, mientras en la raíz de su ser se insinuaba una resurrección del ancestro lascivo, belicoso y danzante.

Pasaron en avalancha los siglos. El Apocalipsis fué desgranando sus versículos tremendos. La Gran Bestia se paseó, en todo su esplendor, por sobre los pueblos y las almas. Se extendieron las edades en un delirio de odio y de incoherencia. Lo que estaba cerca se distanció hasta el infinito. Los mares fueron lugar de prodigios abominables. Los continentes se aproximaron hasta casi hablar la misma lengua. Y los siglos han ido pasando. Y sobre ellos los siete sellos impenetrables mantienen en suspenso su misterio.

Por no se sabe por qué prodigio la mujer de ébano sigue existiendo. Y un día el cable la mata, y otro día la resucita. Pero cuando bien abiertos los ojos la miramos a través del mar sucesivo de todas las edades que desde entonces agobiaron la tierra, descubrimos que la danzante de aquellos siglos ya no existe, y que sólo por un misterio que nada lograrán explicarnos, su cuerpo se pasea en algún capítulo inconcluso de la tragedia...

F. G. O.

De nuevo la guerra química

Hace ya muchos años, cuando la actual guerra mundial parecía imposible, apareció un libro muy interesante del profesor inglés Haldane: "Calínico o la guerra química". Haldane, que era ya un sólido prestigio científico, nos parecía entonces uno de esos hombres que, por raro privilegio, son capaces de hacer la literatura más jugosa y amena tratando las materias más áridas y sin ninguna clase de concesiones al público. Ciertamente, al profesor no le faltaba erudición. Su documentación sobre uno de los antecedentes medievales más curiosos de las armas de hoy, sobre el "fuego griego", era tan completa como exacta. Y estaba dotado de esa imaginación evocativa del auténtico historiador que nos permitía, a través de sus páginas, contemplar la quema de las naves árabes por los bizantinos, gracias al maravilloso combustible que ardía sobre el agua. Mas, por encima de la erudición y de sus cualidades de historiador, sobresalía Haldane por avizorar en el futuro, bien sentadas las plantas en la realidad circundante como un buen vástago de la mejor ciencia inglesa, como el Darwin que dió la vuelta al mundo.

De ahí aquella impresión extraña, entre la fantasía y la verdad, que dejaba la lectura de "Calínico", allá por los años apacibles en que Etiopía aún no había recibido la rociada mortal de los aviones de Mussolini y la Sociedad de Naciones iba organizando, aparentemente, la paz de Europa.

Hoy, al leer en los diarios unas declaraciones del propio profesor Haldane sobre la posibilidad de que Alemania recurra a la guerra química en caso de apuro, el cronista ha experimentado uno de esos choques inevitables entre dos etapas de su propia vida, que son lo más dramático de la misma. En efecto, la guerra química le sigue pareciendo tan odiosa ahora como al leer por primera vez el "Calínico", pero ya no se atreve, aunque lo desearía, a calificar a Haldane de sabio que hace literatura; y sabe de sobra, por desgracia, que los tiempos de la futura catástrofe guerrera son los actuales y no pueden ser otros. Además, Haldane, al hacer sus declaraciones a la prensa, no se produce como un químico que da una opinión particular, todo lo destacada y aguda que se quiera, pero personalísima. Hace ya bastantes meses que Haldane, en la movilización de la ciencia inglesa al servicio de su patria, ocupa un puesto de autoridad y de responsabilidad. En suma, lo dicho por Haldane hay que tomarlo en serio, aunque vaya contra nuestros deseos más íntimos; incluso aunque nos obligue a reconocer que fuimos superficiales y confiados antaño, cuando leíamos "Calínico", y nos parecía un regalo para el espíritu, por sus cualidades literarias, y nada más.

B.

HOMENAJE AL M. DE RELACIONES DE VENEZUELA

El Instituto Chileno-Venezolano de Cultura, que preside don Humberto Fuenzalida, recibirá al Dr. Caracciolo Parra Pérez, en una velada que tendrá lugar el 6 de noviembre, a las 18 horas, en el Salón de Honor de la Universidad de Chile.

En nombre del Instituto hablará el presidente de la Comisión Chilena de Cooperación Intelectual, señor Juvenal Hernández.

EL SR. JOHN P. CHAPMAN PERIODISTA DE EE. UU. LLEGO AYER A ESTA

Procedente de Buenos Aires llegó ayer el señor John P. Chapman, jefe de redacción de la revista norteamericana "En Guardia", que se edita en Nueva York, en castellano.

BECAS PARA CHILENOS EN ESTADOS UNIDOS

En la Oficina de Cooperación Intelectual Universidad de Chile, segundo piso, sala 25, sólo en la mañana, se darán informaciones respecto a las becas que anualmente da el Instituto Internacional de Educación, de Nueva York, en las diversas Universidad y Colegios de Estados Unidos.

Para el período 1943-1944 sólo se darán becas a ingenieros y agrónomos o a egresados de estas profesiones que deseen especializarse. Son requisitos indispensables hablar inglés y tener la condición de egresados, y disponer de fondos para costear los pasajes de ida y vuelta.

A la Beca Roosevelt que se da para el mismo período, y que comprende pasaje, pueden presentarse egresados y profesionales jóvenes de cualquier especialidad siempre que hayan sido estudiantes distinguidos y que tengan una actividad extrauniversitaria señalada.

La producción de trigo y su transformación en pan

Al comenzar esta serie de artículos relativos al problema del pan dijimos que aportaríamos, sobre todo antecedentes que podrían ayudar a fijar en sus exactos límites los puntos de vista desde los cuales se lograría resolver fructuosamente este tan debatido asunto.

Hemos dado algunos antecedentes y dejamos en carpeta muchísimos más. Ahora toca referirnos a lo nuestro, y lo haremos brevemente.

Pero antes convendría decir algunas palabras a tono con los momentos por que atraviesa la humanidad. En efecto vivimos también aquí en Chile, a pesar de las distancias que nos separan de los campos de batalla, bajo una fuerte tensión física y nerviosa. Esta guerra totalitaria que abarca a todos los países del mundo, incluso a los contados países que permanecen neutrales o no beligerantes, nos está deparando una serie indeterminada de trastornos económico-sociales que nuestro Gobierno está afrontando de la mejor manera que le es posible.

Y por lo mismo es que en nuestro concepto, el problema primordial de esta hora es emplear ampliamente nuestro suelo y coordinar todas las actividades pertinentes, junto con nuestros conocimientos, para producir la máxima abundancia de salud y de temple. Las necesidades y las privaciones que comenzamos a sufrir, son pocas todavía al lado de las mayores que, fatal y necesariamente, nos esperan para un futuro inmediato y mediato.

Aprovechando, pues, la ocasión que se presentó, nos ha sido dable tratar públicamente uno de los problemas básicos de nuestra alimentación popular, como lo es el del pan.

Véase en ello un simple y noble espíritu de colaboración que, como ciudadanos, estamos obligados todos los hijos de esta tierra a prestar a nuestros gobernantes, encargados de dirigir y de resolver todos los problemas que entraña la vida colectiva y democrática: los múltiples problemas que ahora se complican a causa del conflicto bélico.

La producción de trigo y su transformación en pan es el aspecto más interesante que presenta el problema del trigo en relación con las industrias de transformación a que está estrechamente ligado.

Está ya ampliamente comprobado que los procedimientos de molienda actuales son defectuosos desde el punto de vista de la higiene de la alimentación y deficientes y perjudiciales en el sentido económico. Sin embargo, estos aspectos del problema que son de la mayor importancia para el consumidor de pan no han sido considerados debidamente por los expertos criollos que, desde hace años, se encuentran abocados al planteamiento y solución de esta delicada cuestión. Todos, sin excepciones se han limitado a propiciar medidas de protección a la agricultura, fijación de precios remunerativos para los productores; organización de un poder comprador del trigo por cuenta del Estado, fijación del precio de la harina y del pan en relación con el costo del trigo, etcétera. En cambio, son señalados los observadores que han venido reparando en la defectuosa fabricación de las harinas y en el ridículo aprovechamiento que se hace de parte de la molinería de la materia prima y cuya producción va siendo de año en año más escasa y más cara.

Vamos a demostrar con cifras, el contraste que resulta entre los actuales procedimientos de molienda por que se rige la industria en nuestro país para obtener la llamada harina flor, y los nuevos sistemas ensayados y actualmente en uso en los países europeos y en los Estados Unidos de Norte América, que van encaminados, precisamente, a obtener del trigo todos los elementos nobles que es capaz de dar el precioso cereal.

Ya nos hemos referido en detalle a los rendimientos de las harinas integrales y semi-integrales que extraen del grano de trigo desde el 85 al 90% y aun hasta el 100% y cuyas cualidades en cuanto a presentación estructural, color y poder alimenticio, han sido ya muy bien clasificadas por los higienistas y nutricionistas de todos los países.

Establezcamos en seguida las debidas comparaciones en rendimiento material y en peso entre las harinas blancas de cilindros y las nuevas harinas semi-integrales preconizadas por la ciencia de la nutrición.

a) Molienda de harina flor por cada 100 kgrs. de trigo:

(Se toma como base el trigo limpio y lavado para evitar cálculos sobre impurezas o materias extrañas.)

Harina de primera 73 kgrs., precio comercial $ 2.40	$ 175.20
Harina de segunda 7 kgrs., precio nominal $ 2.00	14.00
Afrecho 10 kgrs., precio comercial $ 0.75	7.50
Afrechillo 7 kgrs., precio comercial $ 0.75 ...	5.25
Harinilla 3 kgrs., precio comercial $ 1.20 ..	3.60
Totales 100 kgrs.	$ 205.55

b) Molienda semicompleta por cada 100 Kgrs. de trigo:

Harina semi-integral, 85 kgrs., precio comercial $ 2.40	$ 204.00
Harina semi-integral, 90 kgrs., precio comercial $ 2.40	216.00
Harina semi-integral, 93 kgrs., precio comercial, $ 2.40	223.20

Aquí no se toman en cuenta los residuos.

c) Rendimiento de harina en pan:

Por cada quintal de 46 kgrs. de harina.

1 qq. de harina flor vale $ 110.00, y rinde 55 kgrs. de pan blanco, que se vende a $ 3.00 el kgr., igual a... ...	$ 165.00
1 qq. de harina, semicompleta, vale 110 pesos, y rinde 60 kgrs. de pan que se vende a $ 3.00 el kgr., igual a	180.00

De esta manera, entonces, queda demostrada claramente la diferencia a favor de la molienda semi-integral, esto es, en cuanto a rendimiento del trigo en harina y de la harina en pan.

Y si consideramos en seguida el valor alimenticio, se verá indiscutiblemente la superioridad de la harina de 90 por ciento de extracción y del pan que de ésta resulta, en comparación con la harina de 73 por ciento y de su derivado, el pan blanco. Tómese en cuenta, además, que la duración en estado comestible del pan de 85 a 90 por ciento alcanza a muchos días, sin que se produzcan alteraciones en su sabor y sin sufrir el endurecimiento que impida su consumo; hechos todos estos que hemos experimentado y probado personalmente. Cabe subrayar también que ello significa otra ventaja que importa una verdadera economía para el consumidor, pues para nadie es desconocido el gran desperdicio que se hace del pan blanco cuando no alcanza a consumirse dentro de las 24 horas.

En consecuencia, el aprovechamiento racional del grano de trigo en la molienda, o, para decir mejor, la verdadera extracción técnica que del valioso cereal puede hacer la molinería, representará, a corto plazo, la solución que en nuestro país requiere el tantas veces discutido problema del pan y del trigo. Pero esta solución entraña también un estudio profundo de la materia y al mismo tiempo significa la iniciación de un amplio programa educativo en nuestro pueblo, porque las circunstancias actuales así lo exigen, y lo exigirán seguramente los acontecimientos que debemos esperar para el término de la actual conflagración mundial. Y entiéndase bien que más que medida de emergencia ha de considerarse como medida de salubridad y de economía.

Ahora bien; si nos atuviéramos a las estadísticas que demuestran el movimiento de trigo en el país durante el presente año 1942, según los datos suministrados por el presidente de la ex Junta de Exportación Agrícola y publicados en LA NACION del 25 de abril de 1942, tendríamos como conclusión lógica que la escasez de trigo observada en aquella fecha se debía principalmente a la especulación de parte de los tenedores del producto, que impedían que el trigo siguiera "su curso ordinario".

Los datos a que nos estamos refiriendo proporcionan las cifras siguientes:

	qq. métricos
Existencia de trigo en los molinos, al 31 de diciembre de 1941	528.581
Cosecha de 1942	7.299.463
Trigo contratado para importar de Argentina	500.000
Total	8.328.044
Reservado para siembras	1.300.000
Para usos domésticos	400.000
Molienda mensual calculada en 500.000 qq. métr., durante 12 meses	6.000.000
Cantidad sobrante ...	628.044
Suma igual	8.328.044

Pero si le damos toda la importancia que tiene a la declaración del señor Presidente de la República, en su discurso de la Exposición Anual de la Sociedad de Agricultura (LA NACION, 14 de octubre de 1942), que lejos de confirmar los datos estadísticos de la ex Junta de Exportación se refiere a un déficit de cerca de 1.000.000 de quintales métricos, que deberá soportar nuestra economía en el presente año, veremos la importancia vital que adquiere el plan que venimos bosquejando para el mejor aprovechamiento industrial de nuestra deficiente producción triguera.

Si a los 6.000.000 de quintales métricos de trigo, que se convierten actualmente en harina extracernida al 73 por ciento de rendimiento, se le aumenta solamente un diez por ciento de extracción— con lo que se obtendría un producto de primera calidad en cuanto a su fisonomía y color, amén de un mayor poder alimenticio— se obtendría una economía de 600 mil quintales métricos de trigo. Por otra parte, esta harina de mayor extracción aumenta el rendimiento de la masa panificable en 5 por ciento, como queda demostrado en las cifras anteriores.

Pero este cálculo se refiere sólo a las extracciones mínimas que ahora preconizan los expertos en nutrición. Puede recurrirse todavía a las extracciones mayores, de 90 y 93 por ciento, que se consiguen técnicamente y que representan más aporte a la economía, aparte de obtenerse siempre un producto higiénico y mucho más nutritivo que el pan blanco corriente.

Repetimos que todo esto lo podremos conseguir a corto plazo, mediante un estudio a fondo de la materia y ceñidos en concordancia con las modernas y completas investigaciones realizadas en otros países, y de las que hemos dado cuenta en artículos anteriores. En resumen se persigue que la industria molinera modifique sus sistemas actuales; transforme sus instalaciones para adaptarlas al fin que se desea, que no es otro que el mejor aprovechamiento del grano de trigo, y, consecuentemente, la obtención de un producto que sea bien recibido por las personas que gustan de un poco de más sabor, aparte de su rico contenido en elementos nutritivos, que el proporcionado por el pan blanco corriente.

Sin duda que todas estas innovaciones, etc., para reacondicionar la maquinaria, significarán seguramente gastos de alguna consideración, pero que quedarán ampliamente compensados con los beneficios económicos, industriales y sociales que se obtendrán.

CORNELIO CELSO.

AVISOS ECONOMICOS CLASIFICADOS

OCASION. LINDO COMEDOR 760 dormitorio 500, sillas 40, banquetas 30.— San Isidro 228. 12 Nov.

MUEBLERIA "HOLLYWOOD". Bandera 166 y Av. B. O'Higgins 894. Muebles modernos. Precios bajos. Amplias facilidades. 23 nov

!!OCASION!! VENDO URGENTISIMO dormitorio, 380; otro, 580; comedor confortable, salita, marquesas, mesas, sillas ropero. Portugal 279. 10 nov

¡VERANEANTES! ¿POR QUE ESperar el último momento para hacer su compra? Pase a Bernardo O'Higgins 131: surtido completo sillas playa, catres campaña, somieres con sin patas, reforzados; marquesas, divanes con cañones. Arreglamos somieres en el día. No olvide.— Bernardo O'Higgins 131. 26 Nov.

VENDESE REGIO COMEDOR 860 pesos, otro $ 1.300; dormitorio 500. Santa Rosa 446. 10 nov

URGENTISIMO VENDEMOS MEsas, sillas, aparadores, etc. Santa Rosa 446. 10 nov.

REGALAMOS DORMITORIOS $ 1.500, otro $ 1.200. Comedor $ 500, otro $ 1.400.— San Isidro 228. 12 Nov.

URGENTISIMO: VENDO COMEdor 9 piezas, 1.100; dormitorio terciado, 1.500; salitas, 500; hall, 800.— Serrano 188. 14 Nov.

CASA PARTICULAR VENDE URgente dormitorio, 1.800; comedor, 1.500; salita, 500.— Santa Rosa 563. 14 Nov.

FAMILIA ARGENTINA VENDE: dormitorio terciado, comedor bombé, cubiertas cristal negro, confortables, muchos muebles sueltos. Grandes facilidades pago.— Serrano 283. 14 Nov.

COMPRO FIERRO DULCE. VIEjo, cualquier cantidad. — Maipú 1457. Teléfono 92038.

COCINAS GAS, CARBON, LEÑA, pagaderas mensuales.— Huérfanos 920, 4.o piso, oficina 409 2 Nov

MUEBLERIA "LA CAPITAL", MOneda 952, ofrece a precios rebajados dormitorios, comedor, hall, con grandes facilidades de pago. Surtido de géneros y felpas. 30 Nov

CAMBIO MUEBLES ANtiguos, viejos, por modernos. Doy facilidades. Fono 51583. 30 nov

LINDO DORMITORIO TERCIADO, con marquesa. Santa Rosa 745. 30 Nov.

COMEDOR LUJOSO, ENCHAPADO, muy elegante. Santa Rosa 745. 30 nov.

CREACIONES EXCLUSIVAS MUEbles de alta calidad, especialidad en terciados y enchapados. Fábrica de muebles Las Delicias. Avenida Bernardo O'Higgins 3035. Visite nuestro establecimiento, el más surtido de Santiago. Precios bajos. Facilidades sin recargo. 30 nov.

25.— Modas e interés para el hogar.

REALCE SU ELEGANCIA Y DIStinción con un lindo sombrero. El "Sombrero Elegante" le ofrece las últimas novedades de la moda. Precios sin competencia. Rozas 920 6 Nov

BORDADOS EN TRAJES ROPA blanca, etc. Plisados de faldas Soleil y rectas. Botones forrados, nuevo surtido. Fábrica "Ausonia". Monjitas 792. 3 nov.

CASA "BATALLA", CALZADO. — Providencia 1309. Liquidación modelos, precios rebajados en todo calzado.

PARA SILLAS DE PLAYA O DE reposo Av. Italia 1298. 1

COCHECUNAS, SILLITAS PASEO pagaderas mensuales.— Huérfanos 920, 4.o piso, oficina 409. 2 Nov

25 ARNESES TIRO SOLO PARA caballos percherones se compran en Errázuriz 3150. Teléfono 90316. 7 Nov.

FARMACIA de TURNO
permanente hasta la una
de la madrugada
Andrade
DELICIAS 2902 Teléfono 92390
5-Nov.

CALZADO REMATO. ROSAS 2910. 2 Nov.

DESDE $ 8. COMPOSTURAS SOMbreros señoras, hechuras desde $ 10. Modelos paja fino desde $ 35. Versailles. San Diego 202. 30 Nov.

RECIBO TODA CLASE DE BORdados a mano, especialidad en mantelería y juegos de cama. Precios módicos.— Coquimbo 1067, casa 6. 4 Nov

30.— Préstamos, acciones y bonos

VENDEMOS PROPIEDADES. CAja Propietarios Santo Domingo 1249 16 Fbe 43.

DINERO PARA HIPOTECAS, DEsde $ 10.000 ofrece constantemente Capitalistas encontrarán magníficas inversiones al mejor interés Oficina Propiedades: Jorge Cristi Salamanca. Morandé 291 10 nov.

PROPIETARIOS: DINERO LISTO hipotecas urbanas y rurales, partidas desde $ 5.000.— Del Río, Bandera 552. 3 Nov

PROPIETARIOS: PARA VENDER, comprar, permutar, hipotecar, propiedades urbanas y rurales, formación de títulos, anticipando dinero para reparaciones alcantarillados y cancelaciones de deudas vencidas, recuerden la Oficina Del Río— Bandera 552. 3 Nov.

31.— Productos medicinales.

DIENTES SUELTOS Y ENCIAS que sangran. "Oralgene Líquido" Da firmeza encías, limpia los dientes, perfuma aliento. Base: Mirra. Pídalo farmacias. 28 enero

GRAJEAS PERSICAS, INDICADAS desinfección vías urinarias, como aporte tratamiento gonorrea. Base: Hexametilentetramina Cubeba. 30 Nov

CONTRA TOSES, BRONQUITIS. Pectoral "AS" Base Tiosol-Codeína. 30 nov

"GASTRICAN" RECOMENDADO para contrarrestar males estómago, como acidez, flatulencia, úlcera gástrica. Base: Anestesina alcalinos. 30 Nov.

CEREBROL, ESTIMULANTE EFIcaz, reanima personas debilitadas exceso, trabajo físico, mental. Base: Fósforo, Fierro. 30 nov

32.— Propiedades compran.

COMPRO PROPIEDADES DIFErentes precios, distintos barrios Especialmente de renta, al contado o por cajas J. Rojas Estado 42 Oficina 301 8 Nov

COMPRAMOS PROPIEDADES CAja Propietarios Santo Domingo 1249 20 Mzo 43

COMPRO CASAS CHICAS Y grandes, urbanas y rurales, siendo precio comercial. Negocios rápidos.— Del Río, Bandera 552. 3 Nov.

33.— Propiedades venden.

VENDEMOS FUNDOS CAJA PROpietarios Santo Domingo 1249 16-11-43

REPARAMOS PROPIEDADES CAja Propietarios Santo Domingo 1249 16-11-43

VENDEMOS PROPIEDADES, CAja Propietarios Santo Domingo 1249 16-11-43

35.000 PESOS VENDO CASA EN construcción, barrio alto Ñuñoa. Los Guindos, calle Urquiza N.o 338. 2 Nov.

$ 340.000 VENDO CASA DOS PIsos, 14x50, buena renta, facilidades pago.— Catedral próxima Brasil.— Del Río, Bandera 552. 3 Nov

34.— Propuestas públicas y particulares.

DIRECCION GENERAL DE OBRAS Públicas. Departamento de Hidráulica.— Se piden propuestas públicas para la instalación del servicio de agua potable de Galvarino, las que se abrirán el 17 de noviembre a las 16 horas. Bases y demás antecedentes, en la Oficina de Partes. Santiago 30 de octubre de 1942. El Director del Departamento. 16 Nov

OPTICA
RODOLFO
HAMMERSLEY
AGUSTINAS 1090 esq. BANDERA
ESPECIALIDAD: RECETAS DE MEDICOS OCULISTAS

EJERCITO DE CHILE. DIRECción de los Servicios.— Solicítanse Propuestas Públicas para efectuar las confecciones de las siguientes especies y hasta por las cantidades que se expresan: 20.000 blusas de campaña; 20,000 blusas de paño; 9,000 capotes de paño; 20,000 gorras de campaña; 16,000 pantalones rectos de paño: 14,000 pantalones de montar, y 5,000 pantalones andinos. Dichas licitaciones públicas se abrirán el lunes 9 de noviembre de 1942, a las 15 horas, en el Departamento de Administración y Adquisiciones, edificio del Ministerio de Defensa Nacional (8.o piso). Se hace presente que en las mencionadas confecciones se darán todos los paños y materiales que se necesiten. Bases y especificaciones pueden solicitarse diariamente en la Fábrica y Depósito Central de Vestuario y Equipo del Ejército. Santo Domingo N.o 3317. — Santiago, 24 de octubre de 1942.—El Director de los Servicios. 9 nov.

"PROPUESTAS PUBLICAS DE FOrrajes para el Ejército. — Solicítanse propuestas públicas de pasto, cebada o avena y paja para el ganado de las Unidades del Ejército de las guarniciones de Arica, Iquique, Calama, Antofagasta, Copiapó, La Serena, San Fernando, Curicó, Talca, Linares, Concepción, Angol, Victoria, Lautaro Chillán, Traiguén, Los Angeles, Temuco, Valdivia, Osorno, Puerto Montt, Punta Arenas, Coyhaique y Puerto Natales, durante el periodo 1.o abril de 1943 al 31 marzo de 1944. Las propuestas se abrirán el 30 de noviembre próximo, a las 10 horas, en el Departamento de Administración y Adquisiciones, Edificio Ministero de Defensa Nacional, 8.o piso, Santiago. Las bases y especificaciones pueden solicitarse en el mencionado Departamento o en las Comandancias de guarniciones de las ciudades citadas. — El Director de los Servicios". 30 Nov.

35.— Radios e instrumentos de música

RADIO MODELOS 1942. $ 100 PIE $ 80 mensuales. Importadas. garantidas.— San Diego 233 2 Nov

RADIOS LIQUIDAMOS. ONDA larga $ 450 $ 550. Toda onda desde $ 1.200 Radio Philips Ahumada N.o 1. dic. 1.o

PARA RADIOS Y BICICLETAS: "Bautista Baldrich" Alameda 845. Grandes facilidades de pago 6 Nov

RADIOS "RCA VICTOR" DIFErentes modelos. Adquiéralos con grandes facilidades de pago. Francisco Figueras y Co. Santa Isabel 0301 A., entre Avenida Seminario y Condell. Fono 44420. 30 nov

38.— Sastrería e indumentarias.

"EL ZURCIDOR PEKINES" SAN Diego 63. 3 nov.

¡¡¡CASA DE OCASIONES!!! ROPA hecha para caballeros, ternos Palm Beach, ambos, vestones, pantalones nuevos y poco usados casi nuevos. Hechos de sastrería de primera en todas tallas, nacionales e importados a precios baratísimos. ¡¡El camino más corto le conviene!!. Brasil 253, bajos. 6 Nov

$ 300 HECHURAS, BUENOS FOrros. San Diego 852, al lado Teatro Caupolicán. — Guendelman, sastre. 22 nov.

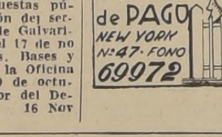

16 Nov.

REINALDO ROJAS B., SASTRE cortador primer orden, diplomado en Buenos Aires. Hechuras, 300; viraduras, zurcidos invisibles, traje sastre señoras. Santo Domingo N.o 1124. No confundir. Teléfono 64426. 2 Nov.

¡¡SERA BIEN ADMIRADO!! VIStiendo en Sastrería "Mellado". Hechuras finas, $ 280. Especialidad en trajes sastre de señoras.— Franklin 953. Fono 53181. 15 Nov

VISTA ELEGANTE EN SASTREría "Lister". Sombrerería, artículos para caballeros. Solicite un crédito. Visítenos y no se arrepentirá. Monjitas 843. Local 2. (Frente a "La Bahía"). Teléfono 33858. 30 Nov

FABRICA DE CORBATAS. SAN Diego 916. Precios increíbles. 20 Jul

TERNOS, ABRIGOS Y TRAJES, sastre de medida, confecciones para caballeros y niños. Anexo sección: catres, colchones, somieres, marquesas, etc., grandes facilidades pago, entrega inmediata. — Sastrería "El Crédito Nuevo". San Pablo 2675. 30 nov

SASTRERIA "LA ELEGANCIA". Ternos con grandes facilidades de pago. Entrega inmediata.— San Pablo 2585. 30 nov

CASIMIRES DESDE $ 45, NACIOnales; desde $ 75 importados. Depósito directo de fábricas: Casa Salazar. Avenida Bernardo O'Higgins 2783, esquina Libertad. Precios excepcionales durante este mes. Atendemos a provincias contra reembolso. 30 nov

SASTRERIA SALAZAR, CABALLEros, niños, extenso surtido, corte elegante, precios incompetibles. Av. Bernardo O'Higgins 2783, esquina Libertad. Precios excepcionales durante este mes. Atendemos a provincia contra reembolso. 30 nov

40.— Judiciales

CAJA DE CREDITO HIPOTECArio.— Habitación Barata. — El 11 de noviembre de 1942, 15 horas, rematarâse ante 4.o Juzgado Mayor Cuantía de Santiago, propiedad N.o 6 calle Boldos de esta ciudad. Minimum: $ 45.000 Pagaderos: reconociendo $ 30.724.82, saldo obligación Caja; con $ 8.000 al contado y saldo 6 meses. Bases: Secretaría Juzgado. Juicio Caja con Munizaga. Títulos: archivo Caja. Boleta garantía 10% minimum.— El Secretario. 5 Nov.

CAJA DE CREDITO HIPOTECArio.— Habitación Barata. — El 23 de noviembre de 1942, 15 horas, rematarâse ante Primer Juzgado Mayor Cuantía de Santiago, propiedad N.o 211, calle General Bari. Población El Salvador de esta ciudad. Minimum: $ 35.000. Pagaderos: reconociendo $ 25.239,33, saldo obligación Caja; con $ 5.000 al contado y saldo 6 meses. Bases: Secretaría Juzgado. Juicio: Caja con Costa. Títulos: archivo Caja. Boleta garantía 10% minimum.— El Secretario 5 Nov.

CAJA DE CREDITO HIPOTECArio.— Habitación Barata. — El 27 de noviembre de 1942, 10 horas, rematarase ante 5.o Juzgado Mayor Cuantía de Santiago, propiedad N.o 784, calle Almirante Zegers. Minimum: $ 30.000. Pagaderos: reconociendo $ 23.276,27, saldo obligación Caja; con $ 4.000 al contado y saldo 6 meses. Bases: Secretaría Juzgado. Juicio: Caja con Costa. Títulos: archivo Caja. Boleta garantía 10% minimum.— El Secretario. 5 Nov.

CAJA DE CREDITO HIPOTECArio.— Habitación Barata. — El 10 de noviembre de 1942, 15 horas, rematarâse ante 2.o Juzgado Mayor Cuantía de Concepción, propiedad N.o 853, calle Las Heras, de Concepción. Minimum: $ 30.000. Pagaderos: reconociendo 22.182,56, saldo obligación Caja; con $ 5.000 al contado y saldo 6 meses. Bases: Secretaría Juzgado. Juicio: Caja con González. Títulos: archivo Caja. Boleta garantía: 10% minimum. — El Secretario. 5 Nov.

CAJA DE CREDITO HIPOTECArio. — Habitación Barata. — El 27 de noviembre de 1942, 10 horas, rematarâse ante 5.o Juzgado Mayor Cuantía de Santiago, propiedad N.o 4073, calle San Rafael Población Carrera de esta ciudad. Minimum: $ 20.000. Pagaderos: reconociendo $ 11.862,48, saldo obligación Caja; con $ 5.000 al contado y saldo 6 meses. Bases: Secretaría Juzgado. Juicio: Caja con Duverlú. Títulos: archivo Caja. Boleta garantía 10% minimum. —El Secretario. 5 Nov.

POR AUTO SEGUNDO JUZGADO Civil Santiago, fecha 29 noviembre, concedióse posesión efectiva herencia quedada fallecimiento Casimiro Ruiz Santa a sus hijos legítimos Casimiro y María Ruiz Rivera, sin perjuicio derechos cónyuge. 4 Nov.

POR AUTO 28 DE OCTUBRE 1942, Segundo Juzgado concedió posesión efectiva bienes quedados fallecimiento don Desiderio Zamorano Soto, a Cristina, Norma Mafalda y Raúl Zamorano Soto, sin perjuicio derechos cónyuge sobreviviente doña Cristina Soto de Zamorano. 4 Nov.

SEGUNDO JUZGADO CONCEDIO posesión efectiva bienes de Estefanía Venegas, a sus hijos legítimos Teresa de Jesús, Carlos Humberto y Luis Alfonso Alvarez, sin perjuicio derechos cónyuge sobreviviente. — El secretario. 3 Nov.

POR RESOLUCION 29 OCTUBRE, Segundo Juzgado Civil concedió posesión efectiva herencia intestada don Miguel Matheu Borrajos, sus hijos legítimos, Miguel, Mario, Luisa, Pedro, Balbino y Alfonso Matheu Campos, sin perjuicio derechos cónyuge sobreviviente.— Alzérreca.— Letelier. 4 Nov.

CAJA HABITACION POPULAR, ante Primer Juzgado Menor Cuantía Santiago, solicitó requerir de pago don Luis A. Guzmán Arredondo, domicilio ignorado, para que dentro de treinta días pague a Caja $ 1.215.43 por dividendos insolutos deuda hipotecaria reconoce sitio 389, Población Buena Esperanza de Valparaíso, más dividendos venzan sucesivo y costas judiciales. Otrosíes: 1.o) acompaña documento con citación; 2.o) patrocinio; 3.o) poder; 4.o) depositario; 5.o) exención impuesto; 6.o fijación domicilio dentro del radio urbano término emplazamiento bajo apercibimiento notificar posteriores resoluciones por estado diario, incluso sentencia; 7.o) guarde documento; 8.o) tener presente; 9.o) exhorto. En cuaderno medidas precautorias solicitó prohibición celebrar actos o contratos sobre inmuebles hipotecado. Juzgado proveyó.— Santiago, octubre 6 de 1942, N.o 116985, Papel $ 0.50.— A lo principal requiérase otrosíes: 1.o, 6.o, 7.o y 9.o como se pide, al 2.o, 3.o, 4.o, 5.o y 8.o téngase presente. Julio Ortúzar, J. Vallejo, Secretario. En cuaderno medidas precautorias accedió petición prohibición previas buscar legales. Juzgado ordenó notificar por avisos extractados en LA NACION, El Chileno y Diario Oficial. Lo que notificó don Luis A. Guzman Arredondo, bajo apercibiento indicado. — EL SECRETARIO. nov. 3

CAJA HABITACION POPULAR, ante Primer Juzgado Menor Cuantía Santiago, solicitó requerir de pago don Jorge Aldunate Beyers, pescador, domicilio ignorado, para que dentro treinta días pague a Caja, $ 1.215.27 por dividendos insolutos deuda hipotecaria, reconoce sitio 297, Población Buena Esperanza de Valparaíso, más dividendos venzan sucesivo y costas judiciales.— Otrosíes: 1.o) acompaña documento con citación; 2.o) patrocinio; 3.o) poder; 4.o) depositario; 5.o) exención impuesto; 6.o) fijación domicilio dentro radio urbano, término emplazamiento bajo apercibimiento notificar posteriorres resoluciones, incluso sentencia por estado diario; 7.o) guarde documento; 8.o) tener presente; 9.o exhorto. En cuaderno medidas precautorias solicitó prohibición celebrar actos o contratos sobre inmueble hipotecado. Juzgado proveyó.— Santiago, 6 octubre de 1942, N.o 116988, Papel $ 0.50. — A lo principal, requiérase, otrosíes: 1.o, 6.o 7.o y 9.o como se pide; al 2.o, 3.o, 4.o, 5.o y 8.o téngase presente.— Julio Ortúzar, J. Vallejo, Secretario.— En cuaderno medidas precautorias accedió petición prohibición. Previas buscas legales, Juzgado ordenó notificar por avisos extractados en LA NACION, El Chileno y Diario Oficial. — Lo que notifico don Jorge Aldunate Beyers bajo apercibimiento indicado. — EL SECRETARIO. nov. 3

CAJA HABITACION POPULAR, ante Segundo Juzgado Mayor Cuantía Santiago, solicitó requerir pago a doña Rosa Pérez de Garrido y Loreto Garrido, como co-deudor solidario, domicilios ignorados, para que dentro de treinta días paguen a Caja $ 3.181.60 por dividendos insolutos deuda hipotecaria reconocen sitios 287 y 288, Población Buena Esperanza de Valparaíso, más dividendos venzan sucesivos y costas judiciales. — Otrosíes: 1.o) acompaña documento con citación; 2.o patrocinio; 3.o poder; 4.o) depositario; 5.o) exención impuesto; 6.o) fijación domicilios dentro del radio urbano, término emplazamiento, bajo apercibimiento notificar posteriores resoluciones por estado diario, incluso sentencia; 7.o) guarde documento; 8.o) tener presente; 9.o) exhorto. — En cuaderno medidas precautorias solicitó prohibición celebrar actos o contratos sobre inmuebles hipotecado. Juzgado proveyó.— Santiago, 7 julio de 1942, N.o 91600, Papel $ 1.— A lo principal, requiérase otrosíes 1.o, 6.o, 7.o y 9.o como se pide; al 2.o, 3.o, 4.o, 5.o y 8.o ténganse presente.— Alzérreca, Letelier, Secretario.— En cuaderno medidas precautorias accedió petición prohibición. Previas buscas legales, Juzgado ordenó notificar por avisos extractados en LA NACION, El Imparcial y Diario Oficial. Lo que notifico doñas Rosa Pérez de Garrido y Loreto Garrido, bajo apercibimiento indicado. — EL SECRETARIO. nov. 3

CAJA HABITACION POPULAR, ante Primer Juzgado Menor Cuantía Santiago, solicito requerir pago doña Dalila Baeza vda. de Baeza, domicilio ignorado, para que dentro treinta días pague a Caja $ 279.75 por dividendos insolutos deuda hipotecaria, reconoce sitio mitad poniente sitio 274, 275 y mitad oriente, sitio 276, Población Buena Esperanza, de Valparaíso, más dividendos venzan sucesivo y costas judiciales. Otrosíes: 1.o, acompaña documento con citación; 2.o, patrocinio; 3.o, poder; 4.o, depositario; 5.o exención impuesto; 6.o, fijación domicilio dentro radio urbano término emplazamiento, bajo apercibimiento notificar posteriores resoluciones por estado diario, incluso sentencia; 7.o, guarde documento; 8.o tener presente; 9.o, exhorto.— En cuaderno medidas precautorias solicitó prohibición celebrar actos o contratos sobre inmueble hipotecado. — Juzgado proveyó, Santiago, 1.o octubre de 1942, N.o 119289. Papel $ 0.20 — A lo principal, requiérase. Otrosíes: 1.o, 6.o, 7.o, y 9.o, como se pide, al 2.o, 3.o, 4.o, 5.o y 6.o, téngase presente. — Julio Ortúzar. — J. Vallejo, secretario. — En cuaderno medidas precautorias accedió petición prohibición — Previas buscas legales.— Juzgado ordenó notificar por avisos extractados en LA NACION, "El Chileno" y "Diario Oficial". — Lo que notifico doña Dalila Baeza vda. de Baeza, bajo apercibimiento indicado.— El secretario. 3 Nov.

CAJA HABITACION POPULAR, ante Primer Juzgado Menor Cuantía Santiago, solicito requerir pago don Ramón Carrasco Carrasco, domicilio ignorado, para que dentro treinta días pague a Caja $ 121.19, por dividendos insolutos deuda hipotecaria, reconoce sitio 11, manzana 3, Población La Unión, de Valparaíso, más dividendos venzan sucesivo y costas judiciales. Otrosíes: 1.o, acompaña documento con citación; 2.o, patrocinio; 3,o, poder; 4.o, depositario; 5.o, exención impuesto: 6.o, fijación domicilio dentro radio urbano término emplazamiento bajo apercibimiento notificar posteriores resoluciones por estado diario, incluso sentencia: 7.o, guarde documento; 8.o, tener presente; 9.o, exhorto. — En cuaderno medidas precautorias, solicitó prohibición celebrar actos o contratos sobre inmueble hipotecado. —Juzgado proveyó: Santiago, 1.o octubre de 1942, N.o 119288. Papel $ 0.50. — A lo principal, requiérase.— Otrosíes: 1.o, 6.o, 7.o y 9.o, como se pide; al 2.o, 3.o, 4.o, 5.o y 8.o, téngase presente —Julio Ortúzar. — J. Vallejo, secretario.— En cuaderno medidas precautorias accedió petición prohibición. — Previas buscas legales.— Juzgado ordenó notificar por avisos extractados en LA NACION, "El Chileno" y "Diario Oficial". —Lo que notifico don Ramón Carrasco Carrasco, bajo apercibimiento indicado. — El secretario 3 Nov.

CAJA HABITACION POPULAR, ante Primer Juzgado Menor Cuantía Santiago, solicito requerir pago don Juan Caroca Silva, domicilio ignorado, para que dentro treinta días pague a Caja $ 1.215.27 por dividendos insolutos deuda hipotecaria, reconoce sitio 309 Población Buena Esperanza de Valparaíso, más dividendos venzan sucesivo y costas judiciales. — Otrosíes: 1.o, acompaña documento con citación; 2.o, patrocinio; 3.o, poder; 4.o, depositario; 5.o, exención impuesto; 6.o, fijación domicilio dentro radio urbano término emplazamiento, bajo apercibimiento notificar posteriores resoluciones por estado diario, incluso sentencia; 7.o, guarde documento; 8.o, tener presente; exhorto — En cuaderno medidas precautorias solicitó prohibición celebrar actos o contratos sobre inmueble hipotecado. — Juzgado proveyó: Santiago, seis octubre 1942, N.o 116987. Papel $ 0.50. A lo principal, requiérase. —Otrosíes: 1.o, 6.o, 7.o y 9.o, como se pide, al 2.o, 3.o, 4.o, 5.o y 8.o téngase presente. — Julio Ortúzar. —J. Vallejo, secretario. — En cuaderno medidas precautorias accedió petición prohibición. — Previas buscas legales. — Juzgado ordenó notificar por avisos extractados en LA NACION, "El Chileno" y "Diario Oficial". — Lo que notifico don Juan Caroca Silva, bajo apercibimiento indicado. — El Secretario. 3 Nov.

HISTORIA Y DOCUMENTOS

SE LLAMA LA COLECCION QUE ZIG-ZAG DEDICA A LAS OBRAS QUE MUESTRAN Y ANALIZAN EL DEVENIR HUMANO:

"LOS CIEN AÑOS"

Se titula la obra de Philip Guedalla, editada por Zig-Zag recientemente.

LOS CIEN AÑOS es la historia de los hechos capitales de Europa y el mundo.
LOS CIEN AÑOS es el film de las grandes escenas del gran teatro universal.
LOS CIEN AÑOS es la novela multitudinaria de las grandes potencias
LOS CIEN AÑOS es un mosaico grandioso que abarca desde 1836 a 1936.
LOS CIEN AÑOS es un ensayo historiográfico, una biografía múltiple, una

GRAN SINFONIA DE ACONTECIMIENTOS, PERSONAJES, LUCHAS Y DESTINOS

Ha sido elegido el "libro del mes". Edic. Zig-Zag: $ 40.— Su autor es el brillante escritor inglés, Philip Guedalla

Cien años necesitaría usted para dar a conocer

lo que usted ofrece o solicita a todas las personas que pueden interesarse por su mercadería o trabajo. Sin embargo... por medio de los

Avisos Económicos de "La Nación"

centenares de miles de personas INTERESADAS se ponen en contacto con su oferta. "Avisos Económicos" de LA NACION obsequia semanalmente a sus avisadores vales de $ 15 canjeables por magníficas ediciones Zig-Zag a ELECCION DEL INTERESADO, en Librería Zig-Zag, Portal F. Concha 936, o Empresa Editora Zig-Zag, Casilla 84-D Stgo. TODOS LOS SABADOS distribuimos $ 300 en obras Zig-Zag entre nuestros avisadores de la semana.

La nómina de los favorecidos será publicada en esta misma sección en la edición del Domingo. Todo avisador que entere en la caja de nuestro diario el importe de una o más publicaciones, tendrá opción a este regalo.

AVISOS ECONOMICOS DE "LA NACION" VIENEN DE TODAS PARTES, LLEGAN A TODO CHILE

Otras obras Zig-Zag, dignas compañeras de Colección ("Historia y Documentos") de "Los Cien Años", de Guedalla; "El Renacimiento", por Funck-Brentano ($ 15.—); "Los Comuneros", por Germán Arciniegas ($ 20.—); "Los Grandes Cementerios bajo la Luna", por G. Bernanos ($ 15.—); "Los Precursores de Lenin", por Maurice Paléologue ($ 12.—); "España Virgen", por Waldo Frank ($ 12.—); y otras obras de ensayistas de fama mundial, enfocando temas de importancia universal.

Lista de Avisadores de la Sección "Avisos Clasificados" de "La Nación"

que resultaron favorecidos con VALES el SABADO 31 de OCTUBRE, para tener opción a retirar gratuitamente libros publicados por la EMPRESA EDITORA ZIG-ZAG.

Las personas premiadas pueden pasar a retirar sus VALES, presentando el RECIBO DE CAJA COMPROBANTE DE SU PUBLICACION, a la oficina del Jefe General de Avisos, de 10 a 12 y de 3 a 7 P. M., cualquier día de la semana.

	REG. N.o
Optica Chilena. Santo Domingo 819	
Queda nula la libreta	171
$ 2,200 casa moderna. Club Hípico 602	234
Gótico competente. Chiloé 1189	179
Aficionados. Liquidamos. Ahumada 25	105
$ 35,000 sitio paradero. Dávila 769	118
Vendo lote pizarreño. Gran Avenida 4289	112
Mecánicos para bicicletas. Moneda 833	127
Dormitorios y comedores. Sevilla 1400	125
Empleada cocina. Cochrane 1455	128
Máquinas coser. Huérfanos 920, piso 4.o	129
Niña ayudar quehaceres. Arturo Prat 207	156
Pieza o departamento. Arturo Prat 207	155
Matrimonios, piezas-pensión. Castro 47	244
Mueblista competente. Chiloé 1189	256
Fierro techo galvanizado. Brisas 320, Cisterna	262
Arriendo piezas. Merced 312	268
Adobes nuevos. Recoleta 2870	318
Vendo caja fondos. San Diego 1217	374
Inglés, castellano. Vergara 466	277

Todo AVISADOR de la "SECCION ECONOMICOS" de LA NACION puede tener opción TODOS LOS SABADOS a este obsequio, COLOCANDO UN AVISO en nuestra Sección y conservando el RECIBO COMPROBANTE DE PAGO DE LA CAJA.

Memorándum de "La Nación"

NOVIEMBRE
2
LUNES

SANTOS DE HOY: Conmemoración de los Fieles Difuntos, Jorge y Ambrosio.
SANTOS DE MAÑANA: Los innumerables mrs. de Zaragoza y santos Humberto y Martín de Parral.

BOLETIN METEOROLOGICO

INFORMACIONES DE SANTIAGO

TEMPERATURA DEL AIRE (Día 1.o).— Mínima: 8.3º C. a las 6 horas 00 minutos. Máxima: 26.6º C. a las 16 horas 10 minutos.

HUMEDAD RELATIVA DEL AIRE (Día 1.o).—Máxima: 87% a las 5 horas 5 0 minutos. Mínima: 35% a las 14 horas 30 minutos.

SOL: Sale a las 5 horas 42 minutos. Puesta: a las 19 horas 11 minutos.

LUNA: Sale a las 2 horas 06 minutos. Puesta: a las 12 horas 21 minutos.

FASE: Luna nueva el 8 del presente mes.

BOLETIN DEL TIEMPO

(Redactado a las 20 horas del día domingo 1.o de noviembre)

Ha proseguido el buen tiempo general en la mayor parte del país. En el extremo sur han estado desarrollándose alteraciones atmosféricas de regular importancia, con lluvias y vientos fuertes del norte y noroeste.

APRECIACION GENERAL

Proseguirá el buen tiempo en la mayor parte del país.

TURNO DE BOTICAS

Del 31 de octubre al 7 de noviembre estarán de turno las siguientes farmacias: Padig, P. Vuskovic, Avda. Vilagra 25; Renca, L. Espinoza, Avda. D. Sta. María 1975; Juana de Arco, A. Pizarro, Irarrázaval 3411; Holandesa, Fergadiot y Cía., Providencia 2369; Bilbao, C. Abusleme; Avda. Fco. Bilbao 1299; Contador, B. Contador, Avda. Independencia 2668; Centenario, A. Tapia, Recoleta 2298; San Cristóbal, D. Ramírez, Recoleta 997; Santa María, I. Lillo, Avda. Chile esq. Guanaco; Sanitaria, Pantoja y Cía., Independencia 1016; Santa Elena, G. García, Nueva de Matte 332; Victoria, R. Calderón, Salas 260; San Crescente, S Gulat, Avda. Italia 1501; Belgrado, Baeza y Cía., Rosas 2302; Lourdes, Carbone y Cía., San Pablo 4311; Puente, Ramírez y Cía., Puente 615; El Indio, V. Doggenbbeiler, Ahumada 6; Santa Ana, Waissman y Cía., Catedral 1500; Mundial, A. Salazar, Moneda 2712; Bremen, E. Pino J. J. Pérez 5273; El Parque, R Zamorano, Dieciocho 701; San Judas Tadeo, Atria y Cía., Santa Elena 1344; Stefanía, L. Stefania, Avda. O'Higgins 2842; Francesa, E. Libedinsky, San Diego-Matta; La Sanitaria, A. Torres, Bascuñán 698; Esmeralda, Gil y Cía., Mirador-San Dionisio; Alemana, B. Sagüés, G. Avenida 2730; Asturias, I. Rodríguez, G. Avenida 4364; Andes, P Villalón, G. Avenida 9065.

LLAMADOS DE URGENCIA

Asistencia Pública San Francisco 80, teléfono 69191 Posta N.o 2 de la Asistencia Pública, Maule esquina de Chiloé, teléfono 85408; Posta N.o 3 de la Asistencia Chacabuco esquina de Compañía, teléfono N.o 83838. Asistencia Pública Ñuñoa, Villagra esquina de Irarrázaval N.o 1017 teléfono N.o 61548; Asistencia Pública de Providencia, Manuel Montt N.o 803 teléfono 29953; Prefectura de Carabineros, Moneda esquina de Morande, teléfono 60151; Bombas 61171.

PRONOSTICO

(Para el lunes 2 de noviembre de 1942)

ARICA A COQUIMBO: Bueno. Nublados locales. Vientos del sur y suroeste.

ACONCAGUA A MAULE: Bueno. Nublados parciales. Vientos del sur y suroeste.

CORDILLERA (CENTRAL): Bueno. Algo nuboso.

ÑUBLE A CHILOE: Bueno. Nublados parciales. Vientos del sur y suroeste. Variable en Chiloé.

GUAFO A EVANGELISTAS: Lluvias y vientos fuertes del norte y noroeste.

BIBLIOTECAS Y MUSEOS

BIBLIOTECA NACIONAL — Avenida O'Higgins entre Mac-Iver y Miraflores. Funciona:

SOCIEDAD DE FOMENTO FABRIL. — Biblioteca industrial. — Moneda 759 diariamente de 9.30 a 12 y de 14.30 a 18.30 horas menos los sábados 20.30 horas en Moneda 759.

MUSEO DE HISTORIA NATURAL. — Quinta Normal de Agricultura, abierto todos los días de 9.30 a 12 horas y de 14.30 a 18 horas.

NACIONAL DE BELLAS ARTES — Palacio de Bellas Artes, Parque Forestal, abierto todos los días de 9.30 a 12 y de 14.30 a 17 horas.

HISTORICO NACIONAL. — Moneda 620, abierto todos los días a las 18 horas. Las Secciones de Historia Civil y Militar han sido instaladas en Miraflores 50.

GUIA PROFESIONAL

ABOGADOS

AGUSTIN LOPEZ S.
Compañía 1325.
27 enero

JUICIOS MATRIMONIALES. NACIONALIZACIONES
Abogados Evaristo Molina, Gustavo Rojas
Morandé 440. Oficina 25
Teléfono 67840 9 Nov.

ROBERTO SANHUEZA
HERNAN CIFUENTES
Abogados
Nulidades matrimonios, divorcios, juicios, trabajo
Compañía 1289. Of. 12.
16 Nov.

SANTIAGO LAZO
Huérfanos 1294.
Trasladóse 3.er piso
12 Nov

MARIO CARRASCO BARRIOS. Abogado. Doctor de la Universidad de París. Teatinos 370. Of. 201. Fono: 68693. 29 Nov

MEDICOS

Dr. LOIS
San Joaquín 0365, por Vicuña Mackenna, cerca Avda. Condell
Urunarias: 2 a 4
Fono 48406
20 Nov.

DOCTOR DIMINSTEIN
Enfermedades señoras.
Partos. Rayos X.
Diatermia
Ahumada 47.
30 nov.

INSTITUTO MONTERO
Asma, Diabetes, Tuberculosis, Reumatismo, Arterio-esclerosis, Várices, Hemorroides, Rayos X
Alonso Ovalle 1114
Fono 63164
7 Nov.

ABRAHAM WAISSBLUTH
Especialista corazón, pulmón.
Rayos X. Estómago. Sífilis.
Avda. Bernardo O'Higgins 2294
3.30-6.30
Teléfono N.o 94092.
13 Nov.

FAIVOVICH
Corazón. — Pulmón. — Estómago
Rayos X
Natanlel 426. — Teléfono 63975.
30 Nov.

DR. RAFFO SIVORI
Medicina interna
Rayos X.
Agustinas 619 — Teléfono 31216.
2 Nov.

DR. DRINBERG
Enfermedades niños
Consulta: 2.30 a 5.
Santo Domingo 2988. Fono 90188.
25 Nov.

WAUGH
Cirugía
Endocrinología
Impotencia sexual
Várices — Hemorroides
Moneda 1541 — Teléfono 82149
2 Dic.

DR. GORGEWSKY
Rayos X
Estómago — Hígado
Broncopulmonares, Diabetes
Consultas de 2 a 5
Almirante Barroso 57.
16 Nov.

DOCTORA BEHM
Ahumada 47
14 Nov.

THOMPSON SCHWARZENBERG
Metabolismo, impotencia sexual. Señoras, glándulas, obesidad, Arterioesclerosis, reumatismo, hígado estómago intestino. Merced 486-A. Teléfono 33788. 30 Nov.

DOCTOR CASTAÑON
Exclusivamente pulmón
Consultas: 6 a 7
Agustinas 1269. Edificio LA NACION, 4.o Piso

GASTON RAMIREZ
Piel — Venéreas
San Isidro 65
4 Nov.

DENTISTAS

DR. ARMANDO RODRIGUEZ
9-12 — 3-7 1/2.
Cirujano-Dentista.
Bandera 620, tercer piso, Of. 7.
Placas completas sin paladar
Succión neumática.
Teléfono 80978.
2 Nov.

Dr. HECTOR PACHECO P.
Extracciones difíciles, puentes, placas modernas
De 3 a 7, edificio LA NACION
Agustinas 1269 — Teléfonos: 82222 - 47506

Dr. CLEMENTE MIRANDA P.
Cirugía Bucal
Andrés Bello 976—Fono 68947.
13 Nov.

MECANICOS DENTALES

DENTADURAS
Placas, composturas, dos horas
Precios módicos — Barahona
San Francisco 120
20 Nov.

CONTADORES

CONTADOR
Antenor Bruna López
Moneda 1429 — Fono 86...
14 N...

OPTICOS

OPTICA
OSCAR HAMMERSLEY
Anteojos
Bandera 290
6 de Noviembre

MATRONAS

BLANCA FISHER
Avenida España 60
Teléfono 92788

BLANCA PINEDA
Consulta gratis
Recibe pensionistas.
San Diego 267.
30 ...

AMELIA MATUS
Tratamientos especiales.
Avenida España 441.
Fono 94104.

MERCEDES DARRIGRANDE
Estudios extranjeros
Ultimos adelantos
Monjitas 335 — Teléfono 3...

SEÑORA MORAL
Embarazos toda época.
Tratamientos casos urgentes.
General Mackenna 1038.
Departamento 1.
Fono 85132.
30 ...

EN EL HOTEL CARRERA.--

Presentamos algunos aspectos de los salones del hotel durante sus reuniones sociales de la semana.— Las fotos corresponden al Roof Garden, Baby Bar y Comedores, concurridos por destacadas personalidades de nuestro mundo social

EN LA DIPLOMACIA.—

Por vía aérea arribó ayer a esta capital, el Consejero de la Embajada de Chile en Argentina, don Fernando Orrego Vicuña.

El señor Orrego Vicuña viene a visitar a su señora madre, doña María Vicuña de Orrego, que se encuentra enferma de cuidado.

ENFERMOS.—

Restablecido don Luis Lamarca Subercaseaux, después de la operación a que fué sometido.

— En la Clínica Santa María se encuentra enferma la señora Luisa Tapia de Balmaceda.

A LA J. C. F. DE LA PARROQUIA DE EL SALVADOR.—

La presidenta de la J. C. F. de la Parroquia de El Salvador, invita a todas las niñas que vivan dentro del radio de esta Parroquia, y aun a las que no están inscritas en la Acción Católica, a un día de Retiro, que se efectuará el miércoles próximo, de 8.30 a 19 horas, en el Externado del Sagrado Corazón, Avenida Bernardo O'Higgins 1461.

Este retiro será predicado por el Asesor del Centro, Reverendo Padre Florencio Infante, de los SS. CC. Será como preparación al Congreso Mariano y como apertura de un fervoroso Mes de María.

La cuota fijada es de $ 12 por persona, con desayuno, almuerzo y once, y se reciben en Moneda 1919, teléfono 84865, solamente hasta hoy, a las 20 horas.

Se ruega a las niñas de esta Parroquia, darse por invitadas con este aviso, aun cuando no reciban citación por teléfono, para el Retiro.

A BUENOS AIRES.—

Han partido a Buenos Aires y Montevideo, el señor Carlos Matthey y señora Nena Avendaño de Matthey.

—Ayer se dirigieron a Buenos Aires, el señor Aníbal Grez y señora.

De Buenos Aires don Agustín Edwards Budge, señor Mc Kendrick y señora.

PELETERIA "OSO BLANCO"
ESTABLECIDA EN 1905
R. KRAMARENKO
Pasaje Matte 61
Teléfono 86728

Homenaje al Embajador de Argentina.--

Circula la siguiente invitación:

"Santiago, noviembre de 1942. — Distinguido señor:

Tenemos el honor de invitar a usted a adherir al almuerzo que se ofrecerá en el Club de la Unión, el jueves 12 del presente, a las 13.15 horas, en homenaje a la República Argentina, en la persona de su Embajador en Chile, Excmo. señor Güiraldes, por las numerosas manifestaciones de amistad y solidaridad recibidas de ese país hermano, con ocasión de nuestras patrióticas festividades a la memoria de don Bernardo O'Higgins.

Saludamos atentamente a usted. — (Fdos.) **Guillermo Edwards Matte, Luis Barros Borgoño, Florencio Durán, Emilio Bello Codesido, Carlos Alberto Novoa, Monseñor José María Caro, Miguel Cruchaga Tocornal, almirante Julio Allard, general Oscar Escudero, general Armando Castro, Juvenal Hernández, Monseñor Carlos Casanueva, Juan Enrique Tocornal, Luis Izquierdo F., Jorge Matte Gormaz, José Francismo Urrejola, Luis Alberto Cariola, almirante Luis V. López, Carlos Balmaceda, Francisco Bulnes Correa, Jaime Larrain G. M., almirante Olegario Reyes del Río, Pedro Lira Urquieta, Cornelio Saavedra Montt, Oscar Dávila, Fernando Freire, José Manuel Balmaceda, Julio Lavín Urrutia, Guillermo Pérez de Arce, Ricardo Searle, Julio Pérez Canto, Jorge Valdés Mendeville Carlos Silva Cruz, Clemente Díaz León, Augusto Ovalle Castillo, José Dolores Vásquez"**

Las adhesiones se reciben en la Caja del Club hasta el miércoles 11, a las 12 horas

COMIDAS.—

El Embajador de Bolivia y a señora de Ostria Gutiérrez ofrecieron una comida en honor del Embajador de Chile en Bolivia y de la señora de Cohen.

— Con motivo de su próximo matrimonio, sus amigos le ofrecen a don Luis Navarro Zañartu, una comida de despedida que se llevará a efecto el próximo martes a las 21 horas, en el Club de la Unión.

Las adhesiones se reciben en la Caja del Club.

MATRIMONIO CONCERTADO.—

Ha quedado concertado el matrimonio del señor Enrique García Figueroa con la señorita Inés de la Barra Castillo.

Hizo la visita de estilo don Enrique García Flores.

EL MINISTRO DE VENEZUELA.—

De Buenos Aires arribó ayer vía aérea, acompañado de su esposa e hijos, el Ministro de Venezuela en Chile, Excmo. señor Carlos Aristimuño Col.

EL FESTIVAL DEL LICEO EUROPEO.—

Espectáculo de fina calidad artística y positivo valor cultural, brindó anteayer el Liceo Europeo, con motivo de su tradicional Fiesta de Arte, realizada en el Teatro de los Padres Franceses, ante un público selecto y numeroso.

Como de costumbre, se desarrolló un interesante y novedoso programa de coreografías y canciones internacionales, interpretadas exclusivamente por las alumnas de ese prestigioso establecimiento educacional.

Se destacó, por su admirable actuación, María Angela Opazo, quien reveló un notable y vigoroso temperamento artístico en la ejecución de difíciles bailes españoles, rusos y americanos, entre los cuales, "La Corrida", "Acuarela Brasileira" y "Portuguesiña", merecieron los honores del bis. Las especiales aptitudes de esta precoz artista, son bella promesa para el arte coreográfico nacional.

Por su parte, las demás alumnas del Liceo Europeo cosecharon abundantes y nutridos aplausos en las danzas clásicas, coros y canciones internacionales, que interpretaron con delicado gusto y absoluta corrección.

Entre las pequeñas participantes alcanzó muy merecidas ovaciones Elsita Opazo, de cinco años de edad.

Llamaron la atención los magníficos decorados que ambientaron las danzas, y los elegantes trajes y los sorprendentes juegos de luces.

La dirección escénica estuvo a cargo, como en los años anteriores, de la Dirección del Liceo Europeo.

BELLAS ARTES

SE INAUGURA LA EXPOSICION DEL PINTOR HUNGARO RUDOLF PINTYE

Se anuncia para esta tarde, en la Sala de Arte del Banco de Chile, la apertura de una valiosa exposición de paisajes chilenos, ejecutados por el artista húngaro Rudolf Pintye, que desde hace años viene desarrollando en nuestro país una labor merecedora de todo elogio.

Tanto sus paisajes como sus cuadros de figuras, han obtenido en nuestros salones numerosas y merecidas recompensas, como asimismo, la consagración del público.

Posee Rudolf Pintye una técnica segura y una riqueza de colorido que le permite abordar sin esfuerzo y con mucha eficacia, la naturaleza cambiante de nuestro panorama sureño, que es el que puede decirse, constituye la especialidad de su pincel.

Los cielos amplios y anubarrados, las vastas planicies, las selvas vírgenes y ese maravilloso horizonte interrumpido por el cono de los volcanes del sur, hallan en los cuadros de Pintye una interpretación maravillosa y fiel.

1.er Congreso Nacional de Bibliotecarios
6, 7 y 8 de Noviembre
Pase Ud. a tomar su tarjeta de Miembro Congresal, en Biblioteca Nacional. Sección Americana. de 1 a 8 P. M., 20 — pesos.

Fábrica de Sederías
"10 DE JULIO"
10 DE JULIO 536.

—Nos complacemos en anunciar a nuestros distinguidos clientes y al público en general, que Hoy Lunes 2 iniciaremos nuestra acostumbrada venta, con descuento de

10 %

—Esta venta comprende toda nuestra existencia en Géneros de Lana, Seda, Estampados y fantasías.

—Dadas las circunstancias actuales, esta venta será de muy limitada duración.

—Además, liquidamos un fuerte saldo de estampados en diferentes y lindos dibujos, con descuento extraordinario de

20 %

—Aproveche esta extraordinaria oportunidad y pague sus compras con 20 o|o menos.

10 DE JULIO N.o 536
TELEFONO 52155
(ENTRE CARMEN Y SAN ISIDRO)

VENTA BLANCA
GATH & CHAVES
Para Beneficio de Todos los HOGARES
INICIAMOS HOY ESTA TRADICIONAL VENTA DE ARTICULOS PARA SEÑORAS, CABALLEROS, NIÑOS Y HOGAR
a Precios Rebajados

SÁBANAS en buena crea, vainilladas, calidad muy recomendable. Tamaño 150 x 225 cms. $ 58.
FUNDAS en lienzo, calidad muy buena, vainilladas. Tamaño 1 1|2 plaza $ 16.80; y 1 plaza $ 14.20
COLCHAS blancas con dibujos jacquard, sin flecos, de muy buena calidad. Tamaño 160 x 220 cms. $ 95.
GUANTES de malla importado, blanco, ocre y negro. El par $ 12.50
CALZONES en rico jersey de seda, con piernas largas. Diversidad de colores, 42 al 50 $ 16.
PEDIDOS CONTRA REEMBOLSO A CASILLA 75_D. SANTIAGO
SOUTIEN en popelina algodón, con orillas de cintas. Medidas 00 al 2 $ 7.80
FAJA elástico tubular, de gran aceptación por su calidad. Talles 44 al 46 $ 35.
BATÓN forma kymono en géneros fantasías, variedad de colores. Talles 42 al 54 $ 59.
CAMISAS con cuello fijo en popelina blanca, puños sencillos, corte perfecto. Medidas 35 al 44 $ 58.
CALZONCILLOS cortos en varios modelos, confeccionados en tela blanca labrada. Medidas 75 al 115 $ 17.50
SPORT
PANTALONES cortos (SHORTS), para tenis, confeccionados en brin granité inglés. Medida 3 al 8 $ 49.80
PELOTAS importadas para Ping Pong, de peso y tamaño reglamentario c|u. $ 4.50
SOCQUETES de pura lana blanca, para todo deporte. N.o 10 al 11 $ 21.50
TRAJECITO sin mangas, todo en brin, colores lisos o con la blusa en drill blanco, variedad de modelos y tonos: celeste, amarillo, verde, y beige. Para niños de 2 a 7 años $ 25.80

SEÑORA MORAL
Embarazos toda época, tratamientos casos urgentes
GENERAL MACKENNA 1038
Depto. 1 — Fono 85132

ARLINE Y LANDER
Los clásicos de la Danza Moderna
actúan:
5.15 - 8.15 y 12.15 P. M.
PRESENTA
LUCERNA

JOYAS RELOJES
ARTICULOS PARA REGALOS
CASA REAL
Composturas y transformaciones de Joyas y Relojes
COMPAÑIA 1025
FRENTE AL TEATRO REAL

"MAISON CECILE"
SAN ANTONIO 388
OFRECE SU GRAN SURTIDO DE
Tapados, Vestidos y Trajes
FANTASIA TAILLEUR DE ALTA CALIDAD A PRECIOS MUY REDUCIDOS
ESPECIALIDAD EN BLUSAS DE GUSTOS REFINADOS
NO CONFUNDA:
"MAISON CECILE"
SAN ANTONIO 388

402 AVIONES PERDIO EL EJE EN OCTUBRE ULTIMO

LONDRES, 1.o— (U. P.).— El Ministerio del Aire anunció que el Eje perdió 402 aviones en Europa, el Medio Oriente y Gran Bretaña en el curso de octubre, durante cuyo mes se registraron los más intensos combates aéreos y bombardeos diurnos desde la batalla de Gran Bretaña.

De los 88 aviones enemigos destruídos en Europa, las fortaleza volantes dieron cuenta de 70 y pilotos de la escuandrilla Aguila, de 4. De los 292 derribados en el Medio Oriente y Malta, aviones de combate de la Real Fuerza Aérea británica abatieron a 138, y pilotos norteamericanos, 86.

Los aliados perdieron 242 aviones, siendo 7 de ellos fortalezas volantes.

13 AVIONES DERRIBADOS AYER SOBRE INGLATERRA

LONDRES, 1.o (U. P.).— Autorizadamente se informa que fueron derribados 13 aviones alemanes en las más violenta renovación de la lucha aérea sobre Gran Bretaña desde la pasada batalla de 1940. Nueve máquinas fueron abatidas durante la incursión diurna contra Canterbury y otras cuatro en incursiones dispersas y violentas contra la costa sudeste, durante la noche.

Hubo combates aéreos en los raids nocturnos, durante los cuales el enemigo arrojó bombas incendiarias y de alto poder explosivo en una ciudad del sudeste; también cayeron bombas en otra ciudad costera. Los incursores ametrallaron trenes en dos puntos, volando a menos de 30 metros de altura. En Dover fué derribado un globo de la barrera.

MUSICA

EL HIMNO UNIVERSITARIO

El compositor René Amengual y el conocido poeta Julio Barrenechea obtuvieron los premios de música y verso, respectivamente, en el concurso abierto por la Universidad de Chile para dar a su alumnado el himno que los represente como entidad estudiantil. Los versos del poeta laureado ya todo el mundo los conoce; se reprodujeron en varios rotaivos del país, pero la música que interpreta el sentido del texto, por el momento, sólo la han oído los miembros del jurado. Es un trabajo de Amengual, paternidad que garantiza el mérito de la obra premiada, porque de un joven artista que ha hecho estudios completos de composición y que siempre se ha distinguido por su delicada sensibilidad, no se puede esperar sino un trabajo ajustado a las bases del concurso. Bueno, los estudiantes pertenecientes a la Universidad de Chile tienen ya su himno; ahora que lo canten.

El entusiasmo por el canto coral nació en Chile a raíz de la visita que realizaron Los Niños Cantores de Viena, en el año 1936.

El origen de esa institución coral se remonta a más de cuatrocientos años, pues fué creada en 1498 por el Emperador Maximiliano I, con destino a la capilla imperial. En las bases de su organización se establecía como retribución por los servicios prestados por los pequeños cantores, su educación y su enseñanza artística que quedaban a cargo de la caja del Imperio. De este modo, y durante cuatrocientos y tantos años, fué grande la cantidad de niños de origen humilde que se beneficiaron con una instrucción que en otras circunstancias difícilmente hubieran obtenido. La caída de la monarquía después de la guerra del 14, produjo la disolución de la tradicional sociedad, debiendo valerse durante tres años, la capilla de la corte, de cantantes y de conjuntos contratados especialmente para cada oportunidad lo que originó cuantiosas erogaciones. Luego se rehizo. El número de sus componentes se fijó en doce, pero al cabo de poco tiempo quedó demostrado que la cantidad era insuficiente. Fué entonces cuando surgió la idea de ampliar el repertorio con obras de carácter profano cuya ejecución pública constituyese una fuente de ingresos. Esta es la historia de tan notable corporación coral.

Ahora nosotros en Chile, gracias a su ejemplo, contamos con grupos corales tan importantes como Los Niños de Valdivia, Los Niños de Temuco, Los Niños de la Escuela Sanfuentes, etc.

Creemos, por el momento, que el himno de Amengual sera la chispa que encienda en la Universidad de Chile el entusiasmo por el cultivo del canto colectivo. Que así sea.

De ellos muchas buenas sorpresas se pueden esperar, menos de los coristas profesionales del Teatro Municipal, que se obstinan en seguir actuando en su lamentable condición de comparsas.

A. A.

Concierto extraordinario de la Sinfónica en el T. Municipal

Organizado por el Instituto de Extensión Musical y a beneficio de la Semana de la Experiencia Quirúrjica, ejecutará la Orquesta Sinfónica de Chile un interesante concierto en el Teatro Municipal. La Orquesta será dirigida por el maestro Armando Carvajal e interpretará un programa en el que figuran la "Sinfonía en Re", de Franck; el "Concierto en Do", para dos pianos y orquesta, de J. S. Bach; el "Capricho Español", de Rimsky Korsakoff, y "La voz de las calles", de Allende. Actuarán como solistas en la obra de Bach, Julia Searle y Rebeca Chechilnitzky.

Lo selecto del programa y de sus intérpretes, así como los altos fines a que se destina este concierto, congregarán, sin duda, un numeroso público en el Municipal.

ELECCIONES DE CONGRESALES Y GOBERNADORES EN ESTADOS UNIDOS

SE REALIZARAN MAÑANA

NUEVA YORK, 1.o— (U. P.)— Esta noche cayó la cortina sobre la campaña electoral nacional que, no obstante los mayores esfuerzos de los políticos, no logró ni una sola vez distraer la atención pública de las noticias de guerra.

La desconfiada acogida prestada a la campaña refleja la falta de interés por las elecciones mismas, a consecuencia de la apatía pública. Los observadores políticos están tratando de apreciar las elecciones por sus resultados futuros y no los inmediatos, concentrándose por sus resultados futuros y no los inmediatos, concentrándose el principal interés en las disputadas conveniencias del partido republicano y en el candidato presidencial para 1944.

Los electores elegirán el martes 32 gobernadores de los Estados, 38 senadores y 434 miembros de la Cámara de Representantes.

El 14 de septiembre, el Estado de Maine eligió un gobernador republicano, un senador republicano y tres representantes republicanos. Maine vota siempre antes que el resto del país, porque su ley electoral data de la época colonial, ley que fué aprobada porque las dificultades e nlas comunicaciones hacían imposible enviar los resultados a Washington al mismo tiempo que otros Estados.

A través de los años, nació el dicho, "Así como va Maine, así irá la nación"; pero el dicho sufrió una derrota en las últimas elecciones, particularmente en 1932, cuando Maine dió mayoría republicana y el resto del país democrática. Sin embargo, este año Maine probablemente será mejor veleta.

Aun los democráticos admiten la probabilidad de que los republicanos ganen algunas fuerzas, pero tienen pequeñísima probabilidad de obtener el control de la Cámara, y no habrá cambio alguno en el Senado. La Cámara consta actualmetne de 258 miembros democráticos, 165 republicanos, 7 vacantes y 5 bancos de los pequeños partidos Las esperanzas republicanas se han vistro frustradas en las últimas semanas de la campaña y las predicciones más optimistas les dan ahora como máximum un aumento de 30 asientos.

El Senado se compone de 65 asientos democráticos, 29 republicanos, un progresista y un independiente. Se cree que el aumento máximo de los asientos republicanos en el Senado sería de siete. Uno de ellos podría ser en Nebraska, donde el veterano independiente George Norris se opone a los candidatos republicano y demócrata, ninguno de los cuales se aproxima en condiciones de estadista a Norris.

El Presidente Roosevelt apoya la reelección de Norris, pero las condiciones le son adversas porque la maquinaria del partido democrático en el Estado está trabajando por el obscuro speaker de radio Foster May. El resultado puede ser la elección del republicano Kenneeth S. Wherry.

Las campañas parlamentarias carecen definidamente de lustre, y el principal interés se concentra en las campañas para gobernadores, no por los varios cambios esperados de demócratas a republicanos, sino por el efecto que puedan tener en la campaña presidencial de 1944.

En el momento actual, el republicano Thomas E. Dewey parece ser un triunfador seguro en Nueva York, a la vez que el republicano John W. Bricker parece asegurado en Ohio, rica fuente de pasta presidencial de los republicanos.

Dewey y Bricker, si resultan elegidos, serían posibles candidatos del partido republicano para optar a la presidencia en dos años más. Si Dewey fuese elegido el martes, sería la señal del comienzo inmediato de la lucha entre él y Wendell Willkie, jefe titular de los republicanos, por el control de la importante delegación neoyorquina a la concentración republicana de 1944. Una gran parte de la facción opuesta a Willkie del partido republicano mira en Dewey al único hombre capaz de detener a Willkie, y algunos observadores políticos sostienen que Bricker podría aprovecharse de la esperada lucha de Willkie y Dewey y salir con su designación como candidato republicano.

Otra chispeante faceta de la campaña en Nueva York es la suerte de James Farley, que fué íntimo consejero político de Roosevelt. Roosevelt se opuso enérgicamente a la designación del actual candidato democrático John J. Bennet, apadrinado por Farley. Si Dewey vence el martes, creen algunos políticos que ello significará el eclipse político de Farley.

Fuera de Nueva York y Ohio, los republicanos esperan elegir gobernadores para Massachusetts, Pennsylvania, California e Illinois, el grupo de Estados llamados políticamente "los seis grandes".

Se espera una leve tendencia hacia los republicanos, atribuída generalmente a tres hechos:

1.o El normal apartamiento de las grandes mayorías democráticas de 1940;

2.o Seis millones de hombres ahora en uniforme o bien no quieren votar o no pueden votar, y la mayoría de sus votos serían emitidos por los democráticos;

3.o Veintenas de miles de obreros de la defensa han trasladado su residencia, de modo que no tienen derecho a voto. Este tipo de votante también tiende a votar por los demócratas y no por los republicanos.

"La Quintrala", de Magdalena Petit, elogiada en E. U.

NUEVA YORK, 1.o (U. P.) El crítico literario del diario "Sunday Times", de Nueva York, refiriéndose al libro "La Quintrala", de la escritora Magdalena Petit, y que ha sido traducido al inglés por Lulú Vargas Vila, dice que "encierra un sentimiento dramático expresado por un episodio poético. En todo y por todo una novela constituye una valiosa contribución a la psicología criminal y a la literatura del Hemisferio Occidental".

El crítico dice en seguida: "Es un cuento imaginativo pero agradable, de la tradición chilena que tiene una base suficientemente sólida de actualidad para brindar a la escritora un buen despegue para su vuelo literario".

AUSTRALIA

PARIENTES DE EX PREMIERS DE LA CONFEDERACION EN EL FRENTE DE GUERRA

SYDNEY, 1.o (U. P.)— Nueva Guinea ha dado un bagaje de experiencia de guerra a un hijo de un ex Premier australiano y a un sobrino de otro. Se trata del teniente de aviación Desmond Lyon, de la Fuerza Aérea australiana, actualmente en Nueva Guinea, el cual es el hijo mayor del ex Premier Lyon ya fallecido y del teniente Robert Green, sobrino de M. Menzies. Este aviador tuvo una escapada difícil en los primeros días de la campaña, habiendo sido obligado a aterrizar en una jungla.

BLOQUEO DE VINOS

El bloqueo del presente año (10 o|o de la producción), es superior a 30 millones de litros. Quien no desbloquee el 10 o|o de su cosecha, pagará un impuesto de $ 4.00 por litro.

Disponemos apenas de un saldo poco mayor de un millón de litros que vendemos en certificados oficialmente autorizados y con la firma y timbre de la Inspección de Alcoholes de la Dirección General de Impuestos Internos. El vino que se desbloquea con nuestros certificados, ya ha pagado el impuesto correspondiente.

VINOS DE CHILE S. A (VINEX)

Moneda 973. Of. 728 — Casilla 3487 — Santiago

Presidente Inonu inauguró sesiones del Parlamento

LONDRES, 1.o. (U. P.) — Se informa desde Angora que el Presidente Inonu inauguró a las 3 P. M. de hoy domingo el nuevo período de sesiones del Parlamento turco. Pronunció un discurso considerado como el más importante de los que ha pronunciado este año; se entiende que abordó principalmente problemas de carácter interno, y en especial la cuestión del abastecimiento.

Saracoglu, en una sesión secreta del Partido del Pueblo dió a conocer a grandes rasgos el discurso del Primer Mandatario.

ANGORA, 1.o. (U. P.) — El Presidente Inonu, hablando en el Parlamento, dijo que era cada vez más difícil al Gobierno mantener dentro de la política de neutralidad, ya que la enemistad entre los beligerantes era constantemente mayor. "Una ola de confusión está invadiendo el país. Sobre todo es necesario aumentar el poder de resistencia de nuestro pueblo. También es necesario establecer una atmósfera de general confianza en el Gobierno".

(Según el corresponsal de la Exchange Telegraph Company en Angora, Inonu declaró: "En este momento nuestro país está más cerca de la guerra de lo que estaba a la iniciación de las hostilidades").

Dijo Inonu que los especuladores gangsters y "negociantes políticos" debían ser eliminados y no permitirse que determinados hatos dañen a la nación. "No debe permitírseles proseguir políticas más allá de nuestras cabezas y, por sobre todo, es necesario mantener listas nuestras fuerzas armadas".

Expresó que Turquía cumpliría "sus obligaciones" en el próximo año, en que probablemente habrá conflictos aún más violentos. "La política basada en el dominio del mundo por una nación es imposible. Los sucesos del futuro demostrarán aún más claramente que las pequeñas naciones, lo mismo que las grandes, tienen derecho a la libertad y a la existencia".

ESTADOS UNIDOS

CONSTRUCCION DE UN NUEVO OLEODUCTO

WASHINGTON, 1.o (U. P.). — El Coordinador del Petróleo, Mr. Harold Ickes, anunció la construcción de un nuevo oleoducto subterráneo que transportará 300.000 barriles de petróleo crudo por día, desde las regiones petrolíferas de Texas a las refinerías de la costa oriental, dos semanas antes de lo proyectado.

Añadió que se espera que el mes de enero próximo esté en servicio el primer tramo, de 855 kilómetros de largo.

MATRIMONIO DE LA HIJA DEL GOBERNADOR DEL PUERTO DE N. YORK

NUEVA YORK, 1.o— (U. P.). — La señorita Tanis Tugwell, hija del gobernador de Puerto, contrajo matrimonio ayer con el guardia marina John Winton Alexander, de la reserva naval de Estados Unidos.

La ceremonia se celebró en la casa de la madre de la novia.

EXTRAORDINARIA ACTIVIDAD EN EL MERCADO DE LONDRES

RESUMEN COMERCIAL DE C. T. HALLINAM, ESPECIAL PARA "LA NACION"

LONDRES 1.o— (Especial).— La iniciación de la nueva ofensiva aliada en Africa del Norte ha estimulado los mercados. El lunes se registraron 7,040 transacciones, siendo el record de mayores operaciones habida, en varios años. Aunque el movimiento se redujo más tarde, los precios de las acciones industriales permanecieron firmes, cerrando el índice del "Financial Times", a 114.00, el más elevado registrado en varios años.

Los valores de primera clase, sin embargo, estuvieron flojos. El índice de los valores del Gobierno cerró a 113.9, el más bajo desde el 2 de julio pasado.

Entre los bonos extranjeros, los egipcios unificados estuvieron firmes, alza de 10 chelines y alcanzando la nueva alta cotización de 96.1|2. Estos bonos han tenido un alza de 27 por ciento, desde que se registró la más baja cotización del año, que fué de 76.

Por otra parte, los operadores en valores ferroviarios sudamericanos sufrieron un severo golpe al desmoronarse el auge que habían experimentado estas acciones, después de la publicación del balance desfavorable del Ferrocarril Central Argentino.

La medida adoptada por la Bristol Aircraft Company al despedir a su famoso primer ingeniero Sir Roy Fedden ha sido tema de muchas discusiones durante toda la semana. Fedden se hizo famoso por el perfeccionamiento de su aeroplano de gran potencia con enfriamiento por el aire. También fué uno de los primeros hombres destacados de la industria aeronáutica que advirtió al Gobierno de Baldwin el significado del programa secreto de Alemania. Varios parlamentarios se han inscrito para interpelar al Gobierno, preguntándole si intervendrá en la disputa entre Fedden y la empresa Bristol, con el fin de asegurar los servicios de Fedden para Gran Bretaña, en vez de que se vaya a Estados Unidos. La Bristol Aircraft Company ha acusado un gran aumento en sus utilidades en el año último, lo que hace presumir que los servicios de Fedden no son onerosos para la compañía.

Otra disputa afecta a la probable suerte en tiempo de guerra de millares de comerciantes minoristas, de los cuales una gran proporción deberá cerrar sus negocios a causa de su imposibilidad para obtener abastecimientos de artículos de consumo. La discusión fué precipitada por la renuncia de tres hombres destacados nombrados por el Gobierno para que, en comisión, estudiaran el problema de la concentración de los comerciantes minoristas, con el fin de disponer de potencial hombre para el esfuerzo bélico. La Comisión recomendó que todos los minoristas paguen una pequeña contribución, cuyo monto sería utilizado parcialmente para reembolsar a los minoristas que cierren voluntariamente sus negocios. El Gobierno rehusó adoptar el proyecto, lo que trajo como consecuencia las tres renuncias. En algunos sectores se culpa a los políticos conservadores en el Gobierno de archivar el proyecto por el temor de que sería impopular entre los comerciantes minoristas que, por lo general, votan por los conservadores.

VALORES CHILENOS

Los títulos chilenos estuvieron en calma y registraron poco movimiento. Los bonos del Gobierno chileno del cinco por ciento mejoraron un cuarto de punto cotizándose a 33.1|2; los del seis por ciento aflojaron un cuarto de punto, cerrando a 33.3|4. Los demás no variaron.

Las acciones ordinarias del Ferrocarril Antofagasta no variaron, manteniéndose a 12.1|2; las preferidas del cinco por ciento mejoraron medio punto cotizándose a 46. Las del Ferrocarril Salitrero repuntaron 1 chelines y seis peniques, alcanzando la nueva alta cotización de 76 chelines. Las Lautaro mejoraron siete y medio peniques alcanzando la nueva alta cotización de 15 chelines y tres peniques.— C. T. HALLINAN.

DECLARACIONES DEL EMBAJADOR DE PANAMA

WASHINGTON, 1.o (U. P.)— El Embajador panameño Jaen Guardia, hablando en un almuerzo servido en ocasión de una reunión en el Club de Asuntos Extranjeros, dijo:

"Los japoneses nacen imperialistas... Los alemanes nacen creyendo que son el mejor ejemplo de virilidad humana... Los italianos son más humanos, pero desgraciadamente no han podido librarse de Mussolini. El ejército panameño está ansioso y listo para rechazar a las fuerzas del enemigo del género humano y de la integridad y la democracia en particular, que se atrevan a atacar al Canal de Panamá.

TURQUIA

DEPORTACION DE 500.000 GITANOS EN RUMANIA

ANGORA, 1.o— (U. P.)— Se ha comunicado de Bucarest que Antonescu decretó que todo el cuarto millón de gitanos de Rumania sean deportados hacia Australia. Se ha informado que miles de gitanos ya estan huyendo a través de la frontera para llegar a Hungría, país que todavía no ha comenzado la deportaciones de semitas, a pesar de que Kallay, en su discurso pronunciado ayer en el Parlamento, pidió que "los judíos sean sacados de todos los caminos de la vida".

AVISOS ECONOMICOS CLASIFICADOS

POR RESOLUCION 29 OCTUBRE, Segundo Juzgado Civil concedió posesión efectiva herencia intestada Alfredo Herrera Muñoz, sus hijos legítimos Bartolomé Juan, Marta María, Manuel Enrique, Batuel Osvaldo y Fresia del Carmen Herrera Figueroa, sin perjuicio derechos cónyuge sobreviviente. —Alzérreca. Letelier 4 Nov.

CAJA HABITACION POPULAR, ante Primer Juzgado de Menor Cuantía solicitó requerir pago don Belisario A. Molina Díaz, domicilio ignorado, para que dentro de treinta días pague a Caja $ 2.135.75 por dividendos insolutos deuda hipotecaria, reconoce sitios 401 y 402, Población Buena Esperanza, de Valparaíso, dividendos venzan sucesivo y costas judiciales. —Otrosíes: 1.o, acompaña documento con citación; 2.o, patrocinio; 3.o, poder; 4.o, depositario; 5.o, exención impuesto; 6.o, fijación domicilio dentro del radio urbano, término emplazamiento, bajo apercibimiento notificar posteriores resoluciones por estado diario incluso sentencia; 7.o, guarde documento; 8.o, tener presente; 9.o, exhorto. — En cuaderno medidas precautorias solicitó prohibición celebrar actos o contratos sobre inmueble hipotecado. — Juzgado proveyó: Santiago, 6 octubre de 1942 N.o 116984. Papel $ 1.00.— A lo principal, requiérase, otrosíes 1.o, 6.o, 7.o y 9.o, como se pide; al 2.o, 3.o, 4.o, 5.o y 8.o, téngase presente. — Julio Ortúzar. — J. Vallejo, secretario.— En cuaderno medidas precautorias accedió petición prohibición. — Previas buscas legales. — Juzgado ordenó notificar por avisos extractados en LA NACION, "El Chileno" y "Diario Oficial".— Lo que notifico don Belisario A. Molina Díaz, bajo apercibimiento indicado. — El secretario. 3 Nov.

CAJA HABITACION POPULAR, ante Primer Juzgado Menor Cuantía Santiago, solicitó requerir de pago don Miguel Chaparro López, domicilio ignorado, para que dentro de treinta días pague a Caja $ 1.360.27, por dividendos insolutos deuda hipotecaria reconoce sitio 290, Población Buena Esperanza de Valparaíso, más dividendos venzan sucesivo y costas judiciales. Otrosíes: 1.o acompaña documento con citación, 2.o patrocinio, 3.o poder, 4.o depositario, 5.o exención impuesto, 6.o fijación domicilio dentro radio urbano término emplazamiento, bajo apercibimiento notificar posteriores resoluciones por estado diario, incluso sentencia; 7.o guarde documento, 8.o tener presente, 9.o exhorto. En cuaderno medidas precautorias solicitó prohibición celebrar actos o contratos sobre inmueble hipotecado. Juzgado proveyó. Santiago, seis octubre de 1942. N.o 116991. Papel $ 1. A lo principal, requiérase otrosíes 1.o, 6.o, 7.o y 9.o como se pide, al 2.o, 3.o, 4.o, 5.o y 8.o téngase presente.— Julio Ortúzar.— J. Vallejo, Secretario.— En cuaderno medidas precautorias accedió petición prohibición. Previas buscas legales. Juzgado ordenó notificar por avisos extractados en "La Nación", "El Chileno" y "Diario Oficial". Lo que notifico don Miguel Chaparro López, bajo apercibimiento indicado.— El Secretario. 3 Nov.

CAJA HABITACION POPULAR, ante Primer Juzgado Menor Cuantía Santiago, solicitó requerir de pago don Pascual 2.o Valencia Méndez, domicilio ignorado, para que dentro de treinta días pague a Caja $ 2.682.38, por dividendos insolutos deuda hipotecaria reconoce sitios 430-431, Población Buena Esperanza de Valparaíso, más dividendos venzan sucesivo y costas judiciales. Otrosíes: 1.o acompaña documento con citación, 2.o patrocinio, 3.o poder, 4.o depositario, 5.o exención impuesto, 6.o fijación domicilio dentro radio urbano término emplazamiento, bajo apercibimiento notificar posteriores resoluciones por estado diario, incluso sentencia; 7.o guarde documento, 8.o tener presente, 9.o exhorto. En cuaderno medidas precautorias solicitó prohibición celebrar actos o contratos sobre inmueble hipotecado. Juzgado proveyó. Santiago, seis octubre de 1942. N.o 116995. Papel $ 1. A lo principal, requiérase otrosíes 1.o, 6.o, 7.o y 9.o como se pide al 2.o, 3.o, 4.o, 5.o y 8.o téngase presente.— Julio Ortúzar.— J. Vallejo, Secretario.— En cuaderno medidas precautorias accedió petición prohibición. Previas buscas legales, Juzgado ordenó notificar por avisos extractados en "La Nación" "El Chileno" y "Diario Oficial". Lo que notifico don Pascual 2.o Valencia Méndez, bajo apercibimiento indicado.— El Secretario. 3 Nov.

CAJA HABITACION POPULAR, ante Primer Juzgado Menor Cuantía Santiago, solicito requerir pago don Emiliano Paredes Fierro, domicilio ignorado, para que dentro treinta días pague a Caja $ 1,263.52 por dividendos insolutos deuda hipotecaria, reconoce sitio 314, Población Buena Esperanza, de Valparaíso, más dividendos venzan sucesivo y costas judiciales Otrosíes: 1.o, acompaña documento con citación; 2.o, patrocinio; 3.o, poder 4.o, depositario; 5.o, exención impuesto; 6.o, fijación domicilio dentro radio urbano término emplazamiento bajo apercibimiento notificar posteriores resoluciones por estado diario, incluso sentencia; 7.o, guarde documento; 8.o, tener presente; 9.o, exhorto. En cuaderno medidas precautorias solicito prohibición celebrar actos o contratos sobre inmueble hipotecado. — Juzgado proveyó: Santiago, seis octubre de 1942, N.o 116990. Papel $ 0.50. — A lo principal requiérase, al 1.o, 6.o, 7.o y 9.o, como se pide; al 2.o, 3.o, 4.o, 5.o y 8.o, téngase presente. — Julio Ortúzar. —J. Vallejo secretario. — En cuaderno medidas precautorias accedió petición prohibición — Previas buscas legales. — Juzgado ordenó notificar por avisos extractados en LA NACION, "El Chileno" y "Diario Oficial". — Lo que notifico don Emiliano Paredes Fierro bajo apercibimiento indicado. — El secretario 3 Nov.

CAJA HABITACION POPULAR, ante Primer Juzgado Menor Cuantía Santiago, solicitó requerir pago don Gregorio Pizarro Guzmán, domicilio ignorado, para que dentro treinta días pague a Caja $ 1,215.43, por dividendos insolutos deuda hipotecaria, reconoce sitio 312, Población Buena Esperanza, de Valparaíso, más dividendos venzan sucesivo y costas judiciales. Otrosíes. 1.o, acompaña documento con citación; 2.o, patrocinio; 3.o, poder; 4.o, depositario; 5.o exención impuesto, 6.o, fijación domicilio dentro radio urbano término emplazamiento, bajo apercibimiento notificar posteriores resoluciones por estado diario, incluso sentencia; 7.o, guarde documento; 8.o, tener presente; 9.o, exhorto En cuaderno medidas precautorias solicitó prohibición celebrar actos a contratos sobre inmueble hipotecado. —Juzgado proveyó, Santiago, seis octubre de 1942, N.o 116982 — Papel $ 1.00.— A lo principal, requiérase, al 1.o, 6.o, 7.o y 9.o, como se pide; al 2.o, 3.o, 4.o, 5.o, y 8.o, téngase presente. — Julio Ortúzar. — J. Vallejo, secretario. — En cuaderno medidas precautorias accedió petición prohibición. Previas buscas legales. — Juzgado ordenó notificar por avisos extractados en LA NACION, "El Chileno" y "Diario Oficial". Lo que notifico don Gregorio Pizarro Guzmán, bajo apercibimiento indicado.—El secretario. 3 Nov.

REMATE.— El 16 de noviembre próximo, a las 15 horas, se rematará ante Segundo Juzgado Civil, Santiago, la propiedad denominada Quinta Sonia ubicada Camino Santiago a Puente Alto, hoy Vicuña Mackenna N.o 7085, este departamento. Mínimum: $ 30.000. Boleta del 10 o|o mínimum. Demás bases y antecedentes: secretaría Juzgado indicado, juicio de "Kovacic con Neira", ejecutivo. El secretario. 2 Nov

REMATE.— EL 7 DICIEMBRE próximo, a las 15 horas, saldrá a remate ante Cuarto Juzgado Civil Santiago, el sitio ubicado en esquina Suroriente Segunda Avenida con Cuarta Transversal de Población Chacra Atacama, Comuna San Miguel denominado: parte del sitio 10 de la Manzana 35 Mínimum $ 6.933.34 al contado. Boleta 10 o|o. Bases y antecedentes en secretaría este Juzgado, juicio Campos Nicomedes con Araya ejecutivo. El secretario. 2 Nov

AUTO CUARTO JUZGADO CONCEDIÓ posesión efectiva de herencia intestada de doña Amelia Cubillos Ríos a sus hijos Jacinto Isidoro y Blanca Violeta Gallardo Cubillos, sin perjuicio derechos cónyuge sobreviviente don David Gallardo Soto. Practicaré inventario solemne el 3 de noviembre, a las 16 horas. El secretario. 2 Nov

REMATE.— EL 6 DE NOVIEMBRE, 11 horas, en Arturo Prat 353, martillero Jorge Balmaceda rematará especies embargadas ejecución Sola Luis con Joures y Compañía. Orden Cuarto Juzgado Civil Mayor cuantía Santiago. Hay: máquina eléctrica aserradora huincha, máquina tupí molduras tablas lingue, raulí, etc. Secretario. 3 Nov

CAJA HABITACION POPULAR. ante Primer Juzgado Menor Cuantía Santiago, solicitó requerir pago don Benjamín Orrego, domicilio ignorado, para que dentro treinta días pague a Caja $ 1.705.57 por dividendos insolutos deuda hipotecaria reconoce, sitio 20, manzana V. Población Buzeta, más dividendos venzan sucesivo y costas judiciales. Otrosíes: 1.o acompaña documento con citación, 2.o patrocinio, 3.o poder, 4.o depositario, 5.o exención impuesto, 6.o fijación domicilio dentro del radio urbano término emplazamiento, bajo apercibimiento notificar posteriores resoluciones por estado diario, incluso sentencia; 7.o guarde documento, 8.o tener presente, 9.o exhorto. En cuaderno medidas precautorias, solicitó prohibición celebrar actos o contratos sobre inmuebles hipotecados. Juzgado proveyó. Santiago, 1.o octubre de 1942. N.o 119285. Papel $ 0.50 A lo principal, requiérase otrosíes 1.o, 6.o, 7.o y 9.o, como se pide el 2.o, 3.o, 4.o, 5.o y 8.o téngase presente.—Julio Ortúzar.—J. Vallejo, Secretario. — En cuaderno medidas precautorias accedió petición prohibición. Previas buscas legales. Juzgado ordenó notificar por avisos extractados en "La Nación", "El Chileno" y "Diario Oficial". Lo que notifico don Benjamín Orrego, bajo apercibimiento indicado.— El Secretario. 3 Nov.

CAJA HABITACION POPULAR, ante Primer Juzgado de Menor Cuantía, solicitó requerir pago don Eduardo Olea Loyola, domicilio ignorado, para que dentro de treinta días pague a Caja $ 2.161.11 por dividendos insolutos deuda hipotecaria reconoce, sitios 407 y 408 Población Buena Esperanza de Valparaíso, dividendos venzan sucesivo y costas judiciales. Otrosíes: 1.o acompaña documento con citación, 2.o patrocinio, 3.o poder, 4.o depositario, 5.o exención impuesto, 6.o fijación domicilio dentro del radio urbano término emplazamiento, bajo apercibimiento notificar posteriores resoluciones por estado diario, incluso sentencia; 7.o guarde documento. 8.o tener presente, 9.o exhorto. En cuaderno medidas precautorias solicitó prohibición celebrar actos o contratos sobre inmuebles hipotecados. Juzgado proveyó. Santiago, 6 octubre de 1942. N.o 116979. Papel $ 1. A lo principal requiérase otrosíes 1.o, 6.o, 7.o y 9.o, como se pide al 2.o, 3.o, 4.o, 5.o y 8.o téngase presente.— Julio Ortúzar.— J. Vallejo, Secretario. — En cuaderno medidas precautorias accedió petición prohibición. Previas buscas legales, Juzgado ordenó notificar por avisos extractados en "La Nación", "El Chileno" y "Diario Oficial". Lo que notifico don Eduardo Olea Loyola, bajo apercibimiento indicado.— El Secretario. 3 Nov.

CAJA HABITACION POPULAR. ante Tercer Juzgado Menor Cuantía Santiago, solicitó requerir pago a don Eduardo Garay Azócar, domicilio ignorado, para que dentro de treinta días pague a Caja $ 2.073.02, por dividendos insolutos deuda hipotecaria reconoce sitios 933 y 934, Población Buena Esperanza de Valparaíso, más dividendos venzan sucesivo y costas judiciales. Otrosíes: 1.o acompaña documento con citación. 2.o patrocinio, 3.o poder, 4.o depositario, 5.o exención impuesto, 6.o fijación domicilio dentro del radio urbano término emplazamiento, bajo apercibimiento notificar posteriores resoluciones por estado diario, incluso sentencia; 7.o guarde documentos, 8.o tener presente, 9.o exhorto. En cuaderno medidas precautorias solicitó prohibición celebrar actos o contratos sobre inmuebles hipotecados Juzgado proveyó. Santiago, 20 junio de 1942. N.o 81880. Papel $ 1. A lo principal, requiérase otrosíes 1.o, 6.o, 7.o y 9.o, como se pide al 2.o, 4.o, 5.o y 8.o téngase presente. Al 3.o venga en forma.— Alberto Matte.—G. Gálvez, Secretario.— En cuaderno medidas precautorias accedió petición prohibición. Previas buscas legales, Juzgado ordenó notificar por avisos extractados en "La Nación", "El Diario Ilustrado y "Diario Oficial". Lo que notifico don Eduardo Garay Azócar, bajo apercibimiento indicado.— El Secretario. 3 Nov.

CAJA HABITACION POPULAR, ante Primer Juzgado Menor Cuantía Santiago, solicitó requerir pago don Jorge Moreno Avilés, domicilio ignorado, para que dentro de treinta días pague a Caja $ 1.352.40 y $ 1.089.90. por dividendos insolutos deuda hipotecaria reconoce sitios 319 y 218 Población Buena Esperanza de Valparaíso, más dividendos venzan sucesivo y costas judiciales. Otrosíes: 1.o acompaña documento con citación, 2.o patrocinio, 3.o poder, 4.o depositario, 5.o exención impuesto, 6.o fijación domicilio dentro del radio urbano término emplazamiento, bajo apercibimiento notificar posteriores resoluciones por estado diario, incluso sentencia; 7.o guarde documento, 8.o tener presente, 9.o exhorto. En cuaderno medidas precautorias solicitó prohibición celebrar actos o contratos sobre inmuebles hipotecados. Juzgado proveyó. Santiago, 1.o octubre de 1942. N.os 116978 y 116989. Papel $ 0.50. A lo principal, requiérase otrosíes 1.o, 6.o, 7.o y 9.o, como se pide al 2.o, 3.o, 4.o, 5.o y 8.o téngase presente. Julio Ortúzar.—J. Vallejo.— Secretario.— En cuaderno medidas precautorias accedió petición prohibición. Previas buscas legales, Juzgado ordenó notificar por avisos extractados en "La Nación", "El Chileno" y "Diario Oficial". Lo que notifico don Jorge Moreno Avilés, bajo apercibimiento indicado.— El Secretario. 3 Nov.

CAJA HABITACION POPULAR, ante Primer Juzgado Menor Cuantía Santiago, solicitó requerir pago don Alfonso Pereira Pereira, domicilio ignorado, para que dentro de treinta días pague a Caja $ 1,089.90, por dividendos insolutos deuda hipotecaria, reconoce sitio 324, Población Buena Esperanza, de Valparaíso, más dividendos venzan sucesivo y costas judiciales. Otrosíes: 1.o, acompaña documento con citación; 2.o patrocinio; 3.o, poder; 4.o, depositario; 5.o, exención impuesto; 6.o, fijación domicilio dentro del radio urbano, término emplazamiento, bajo apercibimiento notificar posteriores resoluciones por estado diario, incluso sentencia; 7.o, guarde documento; 8.o, tener presente; 9.o, exorto. — En cuaderno medidas precautorias solicitó prohibición celebrar actos o contratos sobre inmueble hipotecaro. —Juzgado proveyó: Santiago, 6 octubre de 1942, N.o 116997. Papel $ 0.50. — A lo principal requiérase.— Otrosíes: 1.o, 6.o, 7.o, y 9.o, como se pide; al 2.o 3.o, 4.o 5.o y 8.o, téngase presente.— Julio Ortúzar. — J. Vallejo secretario. — En cuadernos medidas precautorias accedió petición prohibición. — Previas buscas legales. —Juzgado ordenó notificar por avisos extractados en LA NACION, "El Chileno" y "Diario Oficial".— Lo que notifico don Alfonso Pereira Pereira, bajo apercibimiento indicado. — El secretario. 3 Nov

CAJA HABITACION POPULAR, ante Primer Juzgado Menor Cuantía Santiago, solicitó requerir pago don Hernán Orrego Montero, domicilio ignorado, para que dentro de treinta días pague a Caja $ 1,089.90 por dividendos insolutos deuda hipotecaria, reconoce sitio 338, Población Buena Esperanza, de Valparaíso, más dividendos venzan sucesivo y costas judiciales. Otrosíes: 1.o, acompaña documento con citación; 2.o, patrocinio; 3.o, poder; 4.o, depositario; 5.o, exención impuesto; 6.o, fijación domicilio dentro del radio urbano término emplazamiento, bajo apercibimiento notificar posteriores resoluciones por estado diario, incluso sentencia; 7.o, guarde documento; 8.o, tener presente; 9.o exhorto. — En cuaderno medidas precautorias solicitó prohibición celebrar actos o contratos sobre inmueble hipotecado. — Juzgado proveyó: Santiago, 6 octubre de 1942. N.o 116996. Papel $ 0.50. — A lo principal, requiérase — Otrosíes: 1.o, 6.o, 7.o y 9.o, como se pide; al 2.o, 3.o, 4.o, 5.o y 8.o, téngase presente. — Julio Ortúzar — J. Vallejo, secretario. — En cuadernos medidas precautorias accedió petición prohibición. — Previas buscas legales. — Juzgado ordenó notificar por avisos extractados en LA NACION, "El Chileno" y "Diario Oficial". — Lo que notifico don Hernán Orrego Montero, bajo apercibimiento indicado.— El secretario. 3 Nov

CAJA HABITACION POPULAR, ante Primer Juzgado Menor Cuantía Santiago, solicitó requerir de pago don Segundo Ahumada Pizarro, mecánico, domicilio ignorado para que dentro treinta días pague a Caja $ 916 más dividendos venzan sucesivo y costas judiciales por dividendos insolutos deuda hipotecaria reconoce sitio 15 manzanas I Población Colón. Otrosíes: 1.o) acompaña documentos con citación; 2.o) patrocinio; 3.o) poder; 4.o) depositario; 5.o) exención impuesto; 6.o) fijación domicilio dentro radio urbano, término emplazamiento bajo apercibimiento notificar posteriores resoluciones, incluso sentencia por estado diario; 7.o guarde documento; 8.o) tener presente; 9.o) notificación por avisos. En cuaderno medidas precautorias solicitó prohibición celebrar actos o contratos sobre inmueble hipotecario. Juzgado proveyó.— Santiago, 1.o octubre de 1942, N.o 119286, Papel 0.50. A lo principal, requiérase al 1.o, 6.o, 7.o y 9.o como se pide; al 2.o, 3.o, 4.o, 5.o y 8.o, téngase presente.— Julio Ortuzar. J. Vallejo, Secretario. En cuaderno medidas precautorias, accedió petición prohibición. Previas buscas legales Juzgado ordenó notificar por avisos extractados en LA NACION, El Chileno y Diario Oficial, lo que notifico don Segundo Ahumada Pizarro, bajo apercibimiento indicado.— EL SECRETARIO. nov. 3

II JUZGADO MILITAR. — POR este 2.o aviso cito, llamo y emplazo a Nicolás Martín Pérez, para que dentro de quinto día, contados desde la fecha, comparezca a este Tribunal, Ministerio de Defensa Nacional, 6.o piso, a responder a los cargos que en su contra resultan en la causa N.o 88-42, bajo apercibimiento de ser declarado rebelde.— Santiago, 31 de octubre de 1942.— Leonidas Bravo, Secretario. 2 Nov.

CAJA HABITACION POPULAR, ante Primer Juzgado Menor Cuantía Santiago, solicitó requerir pago don Humberto Parra Contreras, domicilio ignorado, para que dentro de treinta días pague a Caja $ 1.089.90 por dividendos insolutos deuda hipotecaria reconoce, sitio 258 Población Buena Esperanza de Valparaíso, más dividendos venzan sucesivo y costas judiciales. Otrosíes: 1.o acompaña documentos con citación, 2.o patrocinio, 3.o poder, 4.o depositario, 5.o exención impuesto, 6.o fijación domicilio dentro del radio urbano término emplazamiento, bajo apercibimiento notificar posteriores resoluciones por este estado diario, incluso sentencia; 7.o guarde documento, 8.o tener presente, 9.o exhorto. En cuaderno medidas precautorias solicitó prohibición celebrar actos o contratos sobre inmueble hipotecado. Juzgado proveyó. Santiago, 6 octubre de 1942. N.o 116980. Papel $ 0.50. A lo principal requiérase otrosíes 1.o, 6.o, 7.o y 9.o, como se pide al 2.o, 3.o, 4.o, 5.o y 8.o, téngase presente.— Julio Ortúzar.— J. Vallejo, Secretario.— En cuaderno medidas precautorias accedió petición prohibición. Previas buscas legales, Juzgado ordenó notificar por avisos extractados en "La Nación", "El Chileno" y "Diario Oficial". Lo que notifico don Humberto Parra Contreras bajo apercibimiento indicado.— El Secretario. 3 Nov.

CAJA HABITACION POPULAR, ante Primer Juzgado Menor Cuantía Santiago solicitó requerir de pago don Arturo Arancibia Ugalde, comerciante, domicilio ignorado, para que dentro treinta días pague a Caja $ 1.215.27 por dividendos insolutos deuda hipotecaria reconoce sitio 219, Población Buena Esperanza de Valparaíso, más dividendos venzan sucesivo y costas judiciales. Otrosíes: 1.o) acompaña documento con citación; 2.o) patrocinio; 3.o) poder; 4.o) depositario; 5.o) exención impuesto; 6.o) fijación domicilio dentro radio urbano término emplazamiento bajo apercibimiento notificar posteriores resoluciones por estado diario, incluso sentencia; 7.o) guarde documento; 8.o) tener presente; 9.o) exhorto. En cuaderno medidas precautorias solicitó prohibición celebrar actos o contratos sobre inmueble hipotecado. Juzgado proveyó.— Santiago, 1.o octubre de 1942. N.o 116986, Papel $ 1.— A lo principal, requiérase, otrosíes: 1.o, 6.o, 7.o y 9.o como se pide, al 2o, 3.o, 4.o, 5.o y 8.o téngase presente.— Julio Ortuzar, J. Vallejo, Secretario. En cuaderno medidas precautorias accedió petición prohibición. Previas buscas legales Juzgado ordenó notificar por avisos extractados en LA NACION, El Chileno y Diario Oficial. Lo que notifico don Arturo Arancibia Ugalde, bajo apercibimiento indicado.— EL SECRETARIO. nov. 3

CAJA HABITACION POPULAR, ante Primer Juzgado Menor Cuantía Santiago, solicitó requerir de pago don Benjamín Vargas Rojas, domicilio ignorado, para que dentro de treinta días pague a Caja $ 1.045.17, por dividendos insolutos deuda hipotecaria reconoce sitio 323, Población Buena Esperanza de Valparaíso, más dividendos venzan sucesivo y costas judiciales. Otrosíes: 1.o acompaña documento con citación, 2.o patrocinio, 3.o poder, 4.o depositario, 5.o exención impuesto, 6.o fijación domicilio dentro radio urbano término emplazamiento, bajo apercibimiento notificar posteriores resoluciones por estado diario, incluso sentencia; 7.o guarde documento, 8.o tener presente, 9.o exhorto. En cuaderno medidas precautorias solicitó prohibición celebrar actos o contratos sobre inmueble hipotecado. Juzgado proveyó. Santiago, seis octubre de 1942. N.o 116992. Papel $ 0.50 A lo principal, requiérase otrosíes 1.o, 6.o, 7.o y 9.o como se pide, al 2.o, 3.o, 4.o, 5.o y 8.o téngase presente.— Julio Ortúzar.— J. Vallejo, Secretario.— En cuaderno medidas precautorias accedió petición prohibición. Previas buscas legales, Juzgado ordenó notificar por avisos extractados en "La Nación", "El Chileno" y "Diario Oficial". Lo que notifico don Benjamín Vargas Rojas, bajo apercibimiento indicado.— El Secretario. 3 Nov.

CAJA HABITACION POPULAR, ante Primer Juzgado Menor Cuantía Santiago, solicitó requerir pago don Juan M. Villavicencio Marzán, domicilio ignorado, para que dentro de treinta días pague a Caja $ 2.073.33, por dividendos insolutos deuda hipotecaria reconoce sitios 399-400 Población Buena Esperanza de Valparaíso, más dividendos venzan sucesivo y costas judiciales. Otrosíes: 1.o acompaña documento con citación, 2.o patrocinio, 3.o poder, 4.o depositario, 5.o exención impuesto, 6.o fijación domicilio dentro radio urbano término emplazamiento, bajo apercibimiento notificar posteriores resoluciones por estado diario, incluso sentencia; 7.o guarde documento, 8.o tener presente, 9.o exhorto. En cuaderno medidas precautorias solicitó prohibición celebrar actos o contratos sobre inmueble hipotecado. Juzgado proveyó. Santiago, seis octubre de 1942. N.o 116980. Papel $ 1.00. A lo principal, requiérase otrosíes 1.o, 6.o, 7.o y 9.o como se pide al 2.o, 3.o, 4.o, 5.o y 8.o téngase presente.— Julio Ortúzar.— J. Vallejo, Secretario.— En cuaderno medidas precautorias accedió petición prohibición. Previas buscas legales, Juzgado ordenó notificar por avisos extractados en "La Nación" "El Chileno" y "Diario Oficial". Lo que notifico don Juan M. Villavicencio Marzán, bajo apercibimiento indicado.— El Secretario. 3 Nov

CAJA HABITACION POPULAR, ante Primer Juzgado Menor Cuantía Santiago, solicitó requerir de pago don Modesto Vásquez Hevia, domicilio ignorado, para que dentro de treinta días pague a Caja $ 1.364.00 por dividendos insolutos deuda hipotecaria reconoce sitio 344, Población Buena Esperanza de Valparaíso, más dividendos venzan sucesivo y costas judiciales. Otrosíes: 1.o acompaña documento con citación, 2.o patrocinio, 3.o poder, 4.o depositario, 5.o exención impuesto, 6.o fijación domicilio dentro radio urbano término emplazamiento, bajo apercibimiento notificar posteriores resoluciones por estado diario, incluso sentencia; 7.o guarde documento, 8.o tener presente, 9.o exhorto. En cuaderno medidas precautorias solicitó prohibición celebrar actos o contratos sobre inmueble hipotecado. Juzgado proveyó. Santiago, seis octubre de 1942. N.o 116994. Papel $ 0.50. A lo principal, requiérase otrosíes 1.o, 6.o, 7.o y 9.o como se pide al 2.o, 3.o, 4.o, 5.o y 8.o téngase presente.— Julio Ortúzar.— J. Vallejo, Secretario.— En cuaderno medidas precautorias accedió petición prohibición. Previas buscas legales, Juzgado ordenó notificar por avisos extractados en "La Nación", "El Chileno" y "Diario Oficial". Lo que notifico don Modesto Vásquez Hevia, bajo apercibimiento indicado.— El Secretario. 3 Nov

BOMBAS

12.a COMPAÑIA DE BOMBEROS "Chile Excelsior".— De orden del señor Director, cito a la Compañía a sesión para el martes 3 del presente, a las 19.30 horas a fin de tratar la reforma del Reglamento de la Compañía.— El Secretario. 3 Nov

11.a COMPAGNIA DI POMPIERI Pompa Italia. —D'Ordine del signor Capitano cito la Compagnia ad esercizio per Mertedí 3 c. m. alle ore 21.30. Tenuta di lavoro. Punto riunione Piazza Ercilla.— L'Aiutante.

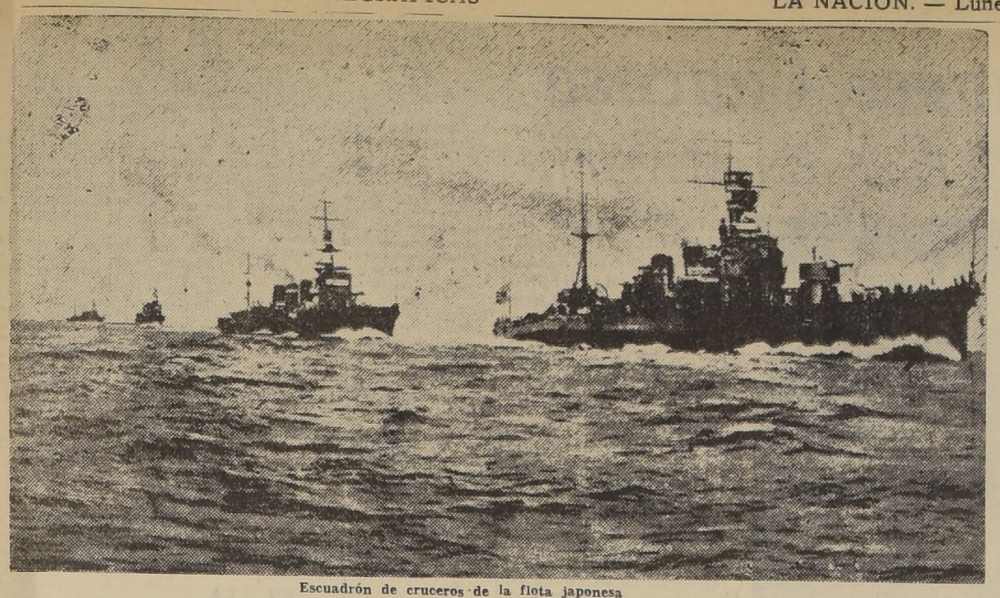

Escuadrón de cruceros de la flota japonesa

Dos portaaviones dos acorazados y tres cruceros nipones dañados cerca de las islas Stewart

MAS DE 100 AVIONES DERRIBADOS

WASHINGTON, 1.o (U. P.) — Dos portaaviones, dos acorazados y tres cruceros japoneses fueron averiados por bombas y torpedos norteamericanos en la gran batalla aeronaval librada cerca de las islas Stewart el 26 del mes en curso, en la cual Estados Unidos perdió un portaaviones y un destróyer, según dió a conocer el Departamento de Marina esta noche.

Más de cien aviones enemigos fueron destruídos y alrededor de otros cincuenta fueron probablemente destruídos en esa batalla.

Las pérdidas norteamericanas y algunas de las pérdidas de los japoneses fueron anunciadas en anteriores comunicados, pero solamente hoy día el vicealmirante William J. Halsey, a cargo de la campaña de las islas Salomón pudo enviar detalles completos al Comandante en Jefe de la Armada norteamericana, almirante King.

El anuncio de esta noche fué seguido después de sólo unas pocas horas por el anuncio de que el viernes los barcos de superficie de Estados Unidos efectuaron un bombardeo a la luz del día contra las posiciones japonesas de Guadalcanal "destruyendo varias piezas de artillería, numerosos edificios y barcos". El Departamento de Marina no ha identificado todavía el portaaviones perdido en la batalla del día 26.

PERDIDAS DE AMBAS FLOTAS

A continuación va el puntaje de la batalla como ha sido dado en el comunicado de esta noche:

Un portaaviones japonés, de 17 mil toneladas, de la clase del "Zuikakú", alcanzado por cuatro a seis bombas de gran calibre. Otro portaaviones de la misma clase, alcanzado por dos bombas de calibre mediano; un acorazado de 23 mil 330 toneladas, de la clase "Kongo", alcanzado por dos bombas de gran calibre; otro acorazado alcanzado por una bomba de gran calibre; un crucero de 8,500 toneladas, de la clase "Tikuma", alcanzado por cinco bombas de tamaño mediano; un crucero pesado alcanzado por torpedos y bombas; un crucero pesado alcanzado por dos torpedos.

Aun cuando el Departamento de Marina no hace aseveraciones al respecto, se cree posible que los grandes golpes aplicados a los japoneses pueden haber sido la razón para la repentina retirada de la flota japonesa de los sectores de batalla ayer.

COMUNICADO DEL DEPARTAMENTO DE MARINA

WASHINGTON, 1.o. (U. P.) — El Departamento de Marina comunicó que dos portaaviones, dos acorazados y tres cruceros japoneses resultaron averiados por bombas y torpedos en una gran batalla naval y aérea librada el 26 de octubre al este de las islas Stewart.

He aquí el texto de la comunicación:

"Pacífico Sur. — Las primeras informaciones detalladas sobre la batalla naval y aérea librada el 26 de octubre al este de las islas Stewart han sido recibidas esta tarde por el Comandante en Jefe de la flota norteamericana, habiendo sido enviadas por el vicealmirante Halsey. En ellas se detallan los perjuicios infligidos al enemigo: De cuatro a seis bombas pesadas alcanzaron un portaaviones de la clase del "Zuikakú". Dos bombas de peso mediano hicieron blanco en otro portaaviones de la misma clase. Dos bombas pesadas hicieron impacto en un acorazado de la clase del "Kongo". Una bomba pesada tocó un segundo acorazado. Cinco bombas de peso mediano hicieron blanco en un crucero del tipo del "Tikuma". Impactos de un torpedo y bombas se registraron en un crucero pesado. Dos torpedos tocaron un crucero pesado.

"Las informaciones indican la destrucción definitiva de más de 100 aviones enemigos, y la probable destrucción de más o menos 50 más.

"La acción en referencia fué mencionada por primera vez en el comunicado 169, y se refirió después a ella en el comunicado 171".

520 AVIONES JAPONESES DESTRUIDOS

El informe de esta noche eleva a 520 el número de aeroplanos japoneses definitivamente destruídos en la zona de las Salomón y a 80 el número de buques de guerra japoneses hundidos o dañados en el mismo período.

Las islas Stewart están situadas a 170 millas al noroeste de Guadalcanal.

El Departamento de Marina informó con anterioridad que dos portaaviones, un crucero y un acorazado japoneses fueron dañados en la batalla del 26 de octubre.

Hasta la fecha Estados Unidos ha perdido 16 buques hundidos y tres dañados en las Salomón.

CAÑONEO DE LA COSTA DE GUADALCANAL

WASHINGTON, 1.o. (U. P.) — Buques de guerra norteamericanos cañonearon las posiciones japonesas en la costa de Guadalcanal durante más de dos horas, a plena luz del día, el viernes pasado, ha revelado el Departamento de Marina en su último comunicado.

Entretanto, otras fuerzas norteamericanas han continuado dando aplastantes golpes a los japoneses en tierra y en el aire.

Todavía no se tiene información alguna sobre algún encuentro de gran envergadura terrestre o naval, sin embargo, y parece que los japoneses todavía no están preparados para reanudar una ofensiva definitiva para tratar de reconquistar Guadalcanal y el vital aeródromo Henderson, desde el cual los aeroplanos norteamericanos, desde principios de agosto han salido para llevar a cabo sus ataques contra los buques japoneses y las posiciones de éstos en tierra.

Ataque aéreo del Assam por pilotos de Estados Unidos

NUEVA DELHI, 1.o. (U. P.) — El general Stillwell informó en un comunicado que en el raid del 28 de octubre a Assam los aviones norteamericanos de combate destruyeron a dos aviones japoneses, probablemente destruyeron otro y dañaron a seis, sin ninguna pérdida de aviones norteamericanos. Dice así textualmente el comunicado:

"El 28 de octubre un número considerable de aviones de combate y de bombarderos enemigos volvieron a atacar nuestros aeródromos del área de Assam. Nuestros aviones de combate embistieron al enemigo, destruyendo definitivamente a dos aviones enemigos, probablemente destruyendo a otro y dañando a otros seis.

"Un avión de combate y un bombardero fueron definitivamente destruídos por el teniente Kermit C. Hynds; un bombardero fué probablemente destruído por el teniente John L. Yantis hijo; tres fueron dañados por el teniente William R. Rodgers, que atacó él mismo la formación de bombarderos enemigos. Un avión de combate y un bombardero fueron dañados por el teniente Leonard R. Sicks; un bombardero fué dañado por el teniente Virgil Bruge.

"El daño a las instalaciones de tierra fué pequeño. No hubo ningún daño de nuestros aviones, bien sea en tierra o en el aire".

Noticias de América Latina

ARGENTINA

BUENOS AIRES, 1.o (U. P.)—El barco "Aconcagua" de la Compañía Sudamericana de Vapores arribó por primera vez con un cargamento de salitre y 25 paasjeros, entre ellos los señores Vial Espantoso y M. Grez Eguiguren, presidente y director, respectivamente, de la compañía.

BUENOS AIRES, 1.o (U. P.)— Los boy scouts chilenos en visita a ésta presenciaron el partido jugado entre River Plate y Estudiantes. En seguida desfilaron en la cancha, siendo ovacionados por la concurrencia.

BUENOS AIRES, 1.o (U. P.)— El maestro Enrique Soro partió en viaje de regreso a Chile, después de ser invitado para dirigir en abril un concierto sinfónico de tres de sus propias composiciones en el Colón.

COLOMBIA

BOGOTA, 1.o (U. P.)—Doscientos cincuenta mil estampillas de una emisión ordenada por el Gobierno para conmemorar el cuadragésimo aniversario de la firma del Tratado de Wisconsin que puso fin a la última guerra civil no podrán darse a la circulación por un gravísimo error histórico. La fecha del tratado fué el 21 de noviembre; pero los impresores pusieron 2 de noviembre.

Entretanto continúan los preparativos para conmemorar el aniversario; se llevarán a cabo diversos actos culturales y religiosos en todo el país.

PERU

LIMA, 1.o (U. P.)—Por un decreto firmado por el Ministro de Relaciones Exteriores se han producido los siguientes cambios diplomáticos:

El Ministro peruano en Ecuador, doctor Enrique Goytisolo Bogonesi ha sido nombrado primer Embajador en Caracas; el Secretario General del Ministerio de Relaciones, don Hernán C. Bellido ha sido nombrado Ministro en Quito. El actual Ministro en Venezuela, doctor Eduardo Herrera, ha sido trasladado a Nicaragua. El doctor Javier Correa Elías, jefe de la división política del Ministerio de Relaciones, ha sido nombrado Secretario General (Subsecretario de Estado).

Venezuela y Perú elevaron sus respectivas Legaciones a Embajadas el 12 de octubre.

LIMA, 1.o (U. P.)— La Federación Peruana de Football autorizó una temporada internacional sobre la base de la intervención de Newell's Old Boys, de Rosario, concediendo como fechas el 20 y el 27 de diciembre y el 3 de enero. Las mismas fechas se habían solicitado para Banfield, de Buenos Aires, pero la Federación prefirió a Newell's Old Boys, desechando la solicitud del empresario de Banfield. Alegó que Newell's Old Boys es un cuadro de mejor calidad y que tiene una mejor colocación en la tabla de posiciones del campeonato profesional argentino.

En vista de que la Federación también ha concedido las fechas 6 y 8 de diciembre para la actuación de Peñarol, de Montevideo, durante la temporada internacional que durará desde el 21 de diciembre hasta el 3 de enero, hay posibilidades de que se extiendan otras fechas.

URUGUAY

MONTEVIDEO, 1.o (U. P.)— Han sido abandonados los trabajos de salvamento del acorazado de bolsillo alemán Graf Spee, los que no se reanudarán por ahora, debido a la completa falta de dinamita en Uruguay. Los ingenieros informaron que los trabajos sólo pueden hacerse con explosiones.

Fuerzas norteamericanas en la base de Gibraltar

LONDRES, 1.o (U. P.)— La radio de Vichy anunció que un mensaje de la Línea dijo que tropas norteamericanas desembarcaron en Gibraltar y que estas tropas llegaron en varios buques mercantes.

El acorazado británico "Rodney" y el portaaviones "Furious" y varios destructores británicos están ahora en Gibraltar.

2 TEMBLORES EN DURBAN

DURBAN, 1.o— (U. P.)— Dos temblores de tierra, uno de 20 segundos de duración, estremecieron Durban, toda la costa de Natal y el interior hasta una distancia de 160 kilómetros del mar. No se ha dado cuenta de perjuicios.

El primer temblor ocurrió a las 7 A. M., y el segundo a las 7.54.

Tres millones de mujeres trabajarán en usinas de EE. UU.

WASHINGTON, 1.o. (UP.)— El Secretario del Departamento del Trabajo, Miss Francia Perkins cree que dentro de los trece próximos meses 3.000.000 de mujeres encontrarán cabida en la industria con el objeto de aliviar el problema derivado de la escasez de brazos, pero estima que ello no creará un problema de post-guerra. Cree que la vida del hogar no sufrirá a la larga, como resultado de los ajustes de tiempos de guerre.

Dijo durante una conferencia con los representantes de la prensa que la mayor parte de las mujeres querrá reintegrarse a las actividades del hogar de tiempos de paz, añadiendo: "El 90 por ciento de nuestras mujeres desea vivir en sus hogares haciendo vida de familia".

Calculó que para el 31 de diciembre de 1943 se habrán incorporado a las industrias 4.500.000 nuevos operarios, de los cuales 3 millones serán mujeres.

Hizo notar que las mujeres que aceptan otros trabajos fuera de los de la industria bélica deberían pensar que están ayudando también a las responsabilidades de su país.

PANTALONES CASA GARCIA

PARA SPORTS O CALLE

El pantalón práctico para todo andar... Sport . . . el Club . . . fin de semana... etc., con un sweater o vestón de sport.

CASA GARCIA es donde usted encontrará el mejor surtido en pantalones.

AHORA ES EL MOMENTO PARA ROPA EN ESTILO "NEGLIGEE", IDEAL PARA SPORT O CALLE

Nuestros pantalones son de una maravillosa confección, de franela importada y en una gran variedad de coloridos muy apropiados para la estación veraniega.

PANTALONES franela importada . . . . . $ 295.-

LOS MISMOS, en casimir nacional . . . $ 195.-

Para complementar su tenida de sport o calle, presentamos el VESTON SPORT, que se destaca por su corte moderno y la prolijidad de su confección. Se ofrece en diversas fantasías, formas y modelos con muy buenos forros.

Al precio único de .. $ 299.-

VESTON NEW-YORK

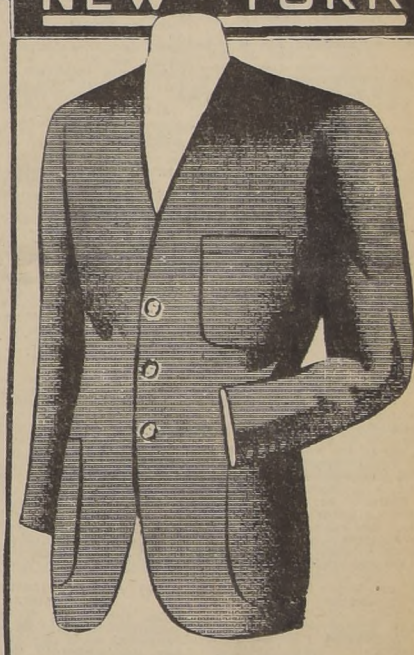

Vestón New-York, sin cuello ni solapa. El vestón práctico para el caballero que desea una prenda holgada para el campo o la playa. Tenemos una gran variedad, de excelente confección y

Al precio único de . $ 275.-

Pedidos de provincias despachamos contra reembolso.

CASA GARCIA

Alameda y Av. España · Casilla 3224

MUEBLERIA y TAPICERIA COLON FONO 80384

AV. B O'HIGGINS 739-741

FRENTE AL HOSPITAL SAN JUAN DE DIOS

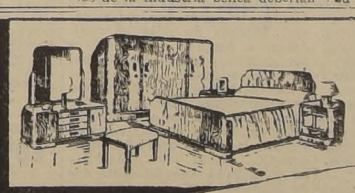

EXPOSICION DE MUEBLES FINOS Y DE ALTA CALIDAD

Precios rebajadísimos durante el presente mes

Cosúltenos antes de hacer sus compras

(A PROVINCIAS, EMBALAJE GRATIS)

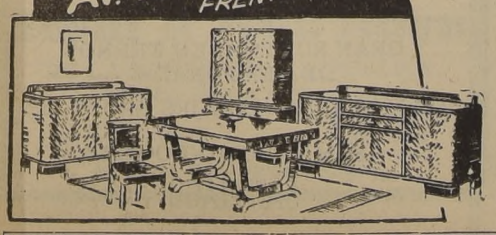

BAJA EN LA BOLSA DE VALORES DE WALL STREET, NUEVA YORK

RESUMEN COMERCIAL DE J. C. BRUNJES,

NUEVA YORK, 1.o— (Especial).— La inquietud por el resultado de la batalla de las islas Salomón hizo tornar el mercado de valores moderadamente bajista, registrándose un movimiento poco intenso durante la semana, después de haber alcanzado el lunes nuevas altas cotizaciones en la mayor parte de la lista de acciones. Los bons estuvieron irregulares y con bajas. El mercado de productos estuvo en general flojo.

Un resumen de las operaciones efectuadas en la semana demuestra que las acciones alcanzaron sus cotizaciones máximas desde el ataque contra Pearl Harbor, en los promedios del lunes pasado; luego se tornaron moderadamente reaccionarias por la falta de noticias estimuladoras del Pacífico. Las ventas registraron un promedio de 545,338 acciones diarias contra 609,996 acciones, a que alcanzó el promedio de la semana anterior. Los bonos se movieron en forma dispareja y con bajas. Los bonos de corporaciones norteamericanas y los del Gobierno de Estados Unidos estuvieron flojos; los fondos mexicanos en dólares subieron hasta aproximarse a los más altos niveles del año, y los australianos decayeron hasta dos puntos, en la sección extranjera, que estuvo un tanto mezclada.

Los productos se caracterizaron por el alza de los precios del ganado a los más altos precios de los últimos cinco años; los cerdos se afirmaron, pero quedaron un poco más bajo que la reciente cotización record de los últimos 22 años. El algodón, al cierre del viernes, cerró con alza de 15 a 60 centavos por bala, en las cotizaciones para entregas futuras. El trigo fluctuó entre las cotizaciones anteriores y una baja de más o menos un centavo. El centeno bajó más de cuatro centavos; el maíz y la avena aflojaron. La lana se mantuvo firme. Las operaciones en el acero no variaron, manteniéndose a más de 100 por ciento de la capacidad nominal.

Las ventas de los negocios al por menor alcanzaron nuevos altos valores para el año, calculándose un aumento de 14 a 18 por ciento sobre las del año pasado. Los contratos de construcción mejoraron un 17 por ciento sobre la semana pasada, y uno por ciento sobre igual período del año pasado.—JOHN C. BRUNJES.

OPTICA REICHBERG

OFRECE

TAQUIMETROS Y NIVELES

DE TODAS LAS MARCAS

AGUSTINAS 1131

Avance ruso en Stalingrado y Tuapse, Cáucaso

FUE REANUDADA LA EMBESTIDA ALEMANA EN ZONA DE NALCHIK

MOSCU, 1.o. — (U. P.). — Las fuerzas soviéticas han avanzado en Stalingrado y al noroeste de Tuapse, pero tuvieron que retroceder en las afueras de una población cerca de Nalchik, a causa de la fuerte presión de la nueva ofensiva alemana en esa región dirigida hacia los pasos de las montañas en el Cáucaso central.

Los asaltos de los nazis alrededor de Nalchik han sido rechazados uno tras otro durante el día entero y 600 alemanes fueron muertos en los combates producidos, pero según el comunicado de mediodía el ataque alemán fué reanudado con nuevas grandes fuerzas y los nazis penetraron a los suburbios de un punto poblado.

En todos los demás sectores del enorme frente de batalla de 1.600 kilometros, los rusos se han estado manteniendo en sus posiciones o contraatacando y, según un vocero oficial, la gran ofensiva lanzada por Hitler en el río Don hace 100 días ha quedado definitivamente desbaratada.

EXITOS RUSOS EN STALINGRADO

Después de rechazar dos asaltos en la zona fabril al norte de Stalingrado, los rusos mejoraron sus posiciones y liquidaron a un batallón de 1.000 alemanes y 10 tanques. Otros tres tanques fueron rechazados; 300 alemanes fueron muertos y 50 aeroplanos alemanes derribados en los suburbios al sur de la ciudad.

En el noroeste de Stalingrado, el ejército ruso de auxilio sigue desgastando el flanco alemán. Según el comunicado, este ejército ha fortificado sus posiciones y libra continuas y enconadas batallas con el enemigo.

En la zona fabril, una unidad soviética de tanques no abandono el campo de batalla en 48 horas y durante ese periodo destruyó ocho casamatas, un numero de cañones y un pelotón de infantería enemiga.

AVANCE EN LA ZONA INDUSTRIAL

El comunicado de medianoche dice que los rusos rechazaron hoy varios ataques del enemigo en algunos sectores, y que luego contraatacaron y avanzaron un tanto en la zona fabril. Un regimiento de infantería alemán tomó la ofensiva después de preparativos de artillería y de la aviación. Después de tres horas de lucha, el enemigo fué rechazado a sus posiciones primitivas, sufriendo fuertes pérdidas.

Agrega que antes que los alemanes tuviesen tiempo de reorganizarse, los rusos contraatacaron y ocuparon varias posiciones del enemigo. En el sector sur de la ciudad una unidad soviética ocupó una posición de la línea delantera de las defensas alemanas. Durante este combate, más de 700 oficiales y soldados alemanes fueron aniquilados, dos regimientos de infantería fueron dispersados y aniquilados en parte; ocho tanques alemanes, 20 camiones, cuatro emplazamientos de artillería y seis baterías de morteros, fueron destruidos y 13 aeroplanos alemanes fueron derribados en combates aéreos o por los cañones antiaéreos.

OPERACIONES DE RECONOCIMIENTO

Al noroeste de Stalingrado, las tropas rusas hicieron operaciones de reconocimiento. Una patrulla, sin ser observada, se acercó a los bloqueados enemigos y descargó una lluvia de granadas de mano, destruyendo tres ametralladoras y dando muerte a 35 hitleristas. En otro sector los fusileros dieron cuenta de 80 alemanes.

FRENTE DE NALCHIK, CAUCASO

Los rusos se mantienen tenazmente a la defensiva en la zona de Nalchik, donde los alemanes tratan de avanzar a cualquier precio. Los rusos dieron muerte a 300 hombres y destruyeron tres tanques y seis camiones durante los ataques lanzados por el enemigo. Por su parte, la aviación rusa bombardeo las concentraciones de tanques y reservas alemanas.

Una unidad soviética aniquiló a 370 alemanes y destruyó dos tanques.

En otro sector de este frente, los alemanes lograron introducir una cuña en las posiciones rusas y, después de una encarnizada batalla, las tropas soviéticas se retiraron a nuevas posiciones. Esta ventaja obtenida por los nazis les costó numerosas bajas.

LA LUCHA EN TUAPSE

El comunicado dice que una unidad soviética ocupó una importante altura en este frente. En esta operación los rusos aniquilaron a numerosos enemigos y se apoderaron de dos cañones, diez ametralladoras y un gran número de rifles.

En otro sector, los alemanes atacaron las posiciones rusas con más de un batallón de infantería, pero fueron rechazados por el fuego de artillería y fusilería.

EN NOVOROSISK

En la zona de Novorosisk, patrullas de infantería de la marina rusa hicieron una incursión sobre la retaguardia del enemigo y dieron muerte a más o menos 100 soldados y destruyeron seis ametralladoras, un depósito de municiones y otro de provisiones.

FRENTE NOROCCIDENTAL

Dos regimientos de infantería alemana atacaron una localidad e introdujeron una cuña, pero fueron luego expulsados, dejando tras de si 300 muertos. Seis aeroplanos de combate enemigos fueron derribados en esta zona.

En otro sector, siete tanques alemanes atacaron las posiciones rusas. Los fusileros contra tanques esperaron que el enemigo estuviese cerca y abrieron fuego. Tres hombres dieron cuenta de cinco tanques, un sexto vehículo se devolvió, pero el séptimo continuó avanzando. Entonces un soldado ruso se lanzó en el camino del tanque con una granada poderosa y fué aplastado por el tanque, pero éste a su vez quedó inutilizado por la explosión de la granada.

El mismo día otros tres soldados rusos dieron cuenta de tres tanques enemigos más.

ACTIVIDADES AEREAS

Según el comunicado de medianoche, la fuerza aérea soviética destruyó en diversos sectores ayer alrededor de 50 camiones alemanes con tropas y abastecimientos, tres reflectores e hizo volar siete depósitos de municiones, destruyó un tren ferroviario, redujo al silencio a cuatro baterías de artillería y dispersó y aniquiló en parte a una compañía de infantería enemiga.

Agrega el despacho que en la última semana 202 aeroplanos alemanes fueron destruidos en combates aéreos o en tierra por las baterías antiaéreas. Las pérdidas rusas en igual período ascendieron a 128 aeroplanos.

ENORMES PERDIDAS HA SUFRIDO EL EJERCITO ALEMAN

El diario "Estrella Roja" informó que los ataques alemanes en el barrio fabril de Stalingrado ha ido debilitándose progresivamente, como resultado de las enormes pérdidas sufridas por el ejército nazi en todo el mes de octubre, como asimismo a causa de la intensificación de los ataques de la fuerza aérea rusa. Dice que el fuego de artillería y de fusilería de los alemanes se ha debilitado substancialmente.

El diario citado afirma que los alemanes atacan ahora en la zona fabril al norte de la ciudad con batallones en vez de divisiones como lo hacían antes. En su ofensiva final de octubre, el enemigo trató de abrirse paso a través de un corredor entre dos fábricas, atacando en masa con cuatro divisiones de infantería y dos de tanques. Cuando estas fuerzas fracasaron en su intento de romper la resistencia rusa, el comando alemán redujo en forma radical las proporciones del segundo asalto, que se hizo con una y media divisiones solamente. La segunda derrota fué seguida por ataques con batallones de infantería y tanques.

ALCANCE DE LA OFENSIVA AEREA RUSA

La intensificación de las operaciones de la fuerza aérea rusa no sólo ha contribuido fuertemente a ayudar a los defensores de Stalingrado a mantener sus posiciones y a rechazar los incontables ataques lanzados por el enemigo en todo el mes de octubre, sino que ha desempeñado un papel importante al obligar al enemigo a reducir el tamaño de sus fuerzas atacantes.

El 30 de octubre, dice "Estrella Roja", la fuerza aérea rusa sola destruyó 25 puestos de ametralladoras y cinco emplazamientos de artillería y seis baterías de morteros y lanzaminas, a provocó 45 incendios y derribó 12 aeroplanos alemanes.

Esta combinación de las operaciones ofensivas y defensivas de la fuerza aérea roja ha afectado materialmente el poder atacante del ejército alemán en Stalingrado.

La información agrega que el grueso de las fuerzas de bombardeo de la Luftwaffe está concentrado en Stalingrado donde sigue llevando a cabo aproximadamente 1.000 operaciones diarias, a pesar de las fuertes pérdidas que ha sostenido y que alcanzan a la alta cifra de 160 máquinas destruídas en la semana del 24 al 30 de octubre.

80 AVIONES ALEMANES DERRIBADOS

Los cazas rusos derribaron 80 máquinas enemigas en combates aéreos, en tanto que los aeroplanos de bombardeo destruyeron igual número de máquinas en tierra durante sus ataques contra los aeródromos alemanes. El 28 de octubre los aviones de bombardeo destruyeron 22 aeroplanos nazis en tierra.

"Estrella Roja" dice que las pérdidas alemanas son tan elevadas, que los nazis han tenido que recurrir a unidades de bombarderos de otros frentes cuando han decidido llevar a cabo alguna incursión en masa contra Stalingrado. Añade que cuando esas incursiones en masa ocurren las operaciones de bombardeo del enemigo son reducidas al mínimo o quedan suspendidas del todo en otros frentes. Dice que el comando alemán llevó al primer escuadrón de bombarderos del octavo cuerpo aéreo del frente de Leningrado y el 51.o escuadrón de bombarderos del frente central.

Informa, además, que entre 50 y 100 aeroplanos de la Luftwaffe vuelan constantemente sobre Stalingrado, atacando uno por uno los edificios con bombas y cañones y ametrallando las calles, en tanto que las operaciones fueron iniciadas contra la ciudad el 23 de agosto con el primer ataque en masa, en el que los alemanes dividieron la ciudad en manzanas para los bombardeos, tratando de destruirla totalmente. Añade que los ataques aéreos alemanes contra la ciudad han sido tan intensos que la Luftwaffe prácticamente ha dejado de atacar las comunicaciones y los objetivos militares rusos en el frente cercano.

MOSCU, 1.o—(UP.)—A mediodía la radio de Moscú emitió el siguiente comunicado:

"Anoche las tropas soviéticas lucharon en las áreas de Stalingrado al noreste de Tuapsé y en el área de Nalchik.

"En el área de Stalingrado las unidades soviéticas que defendían una fábrica rechazaron varios ataques de un regimiento de infantería y tanques y obligaron al enemigo a retirarse, dejando 270 muertos y dos tanques destruidos. Una tripulación de tanque soviética no abandonó la batalla en 48 horas, aplastó ocho casamatas, destruyó varios cañones y un pelotón de infantería. En otro sector las tropas soviéticas avanzaron un poco.

"Al noroeste de Stalingrado unidades soviéticas de reconocimiento penetraron en las defensas y aniquilaron a 120 alemanes y la artillería soviética destruyó siete casamatas y un depósito de municiones. En el área de Nalchik las tropas soviéticas, peleando obstinadamente a la defensiva, destruyeron a 300 soldados enemigos, tres tanque y seis camiones. Los aviones soviéticos bombardearon las concentraciones de tanques y las reservas.

"En el frente noroeste dos regimientos de infantería alemana atacaron vanamente una localidad e introdujeron una cuña, que fué aniquilada, matándoles a más de 300 hombres. Fueron derribados seis aviones de combate enemigos.

"En el frente de Leningrado los tiradores mataron en tres días 876 hombres.

"Al este de Novorossisk la infantería alemana intentó hacer una penetración, pero fué aniquilada".

NUEVO EXITO DE INGLESES EN ALAMEIN

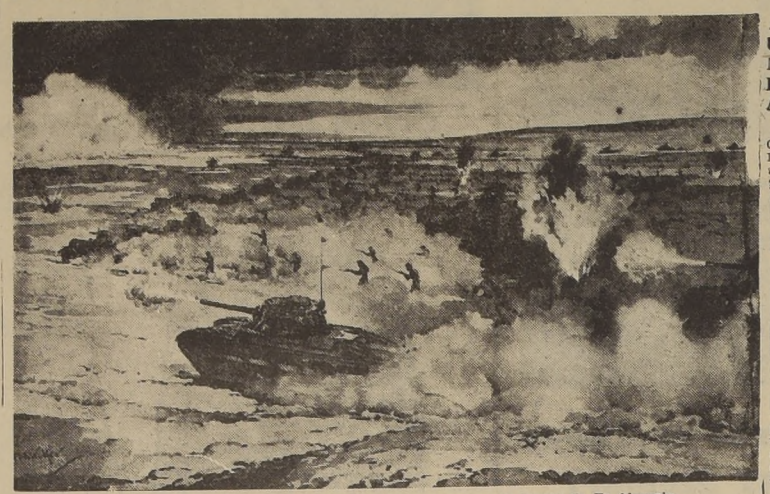

Infantería y fuerzas mecanizadas anglo-americanas cargan en el frente de El Alamein

ULTIMA HORA

FUERZAS DEL EJE EN PELIGRO DE SER ACORRALADAS EN EGIPTO

Con las fuerzas británicas en el Desierto Occidental, lunes 2.—(U. P.).— La infantería germano-italiana aislada en una estrecha saliente de tres millas cuadradas, está combatiendo incesantemente desde hace 30 horas, mientras los británicos atacan implacablemente, desde tres direcciones, en un esfuerzo para aniquilarla u obligarla a rendirse.

Las fuerzas del Eje están en peligro de ser acorraladas entre las fuerzas británicas y el Mediterráneo.

FORTARON PARTE DE UNA SALIENTE Y FORMARON UN BOLSILLO DONDE YA HA HECHO ALGUNOS PRISIONEROS

CON LAS FUERZAS BRITANICAS EN EL CAMPO DE BATALLA, 1.o, (Especial).— En otro ataque a media noche precedido por un cañoneo de una granada por segundo, los británicos han hecho una nueva mordedura en las líneas enemigas, cortando parte de la saliente que proyectaba hacia dentro del frente británico.

Después de combatir durante toda la noche contra la fortísima resistencia alemana, las fuerzas británicas irrumpieron desde el sur; algunas avanzaron hacia las dunas de arena del Mediterráneo, otras giraron al este para atrapar al enemigo dentro de un bolsillo. Ya se han tomado algunos prisioneros.

Las fuerzas del ala derecha están en las primeras horas de la mañana combatiendo reciamente por la posesión de un punto fortificado nazi, que debe ser dominado para poder hacer contacto con las tropas británicas hacia el este.

Es este el segundo derribador golpe de ariete que los británicos han dado a Rommel en este sector en las últimas 36 horas. El primer ataque tuvo un éxito parcial, pero el enemigo estaba fuertemente parapetado tras alambradas de púa y pudo contener el avance cuando llegó la luz del día, y los británicos tuvieron que consolidar los pocos objetivos ganados.

PREPARACION DE ARTILLERIA

El fuego de artillería que precedió al ataque durante la noche no fué tan bamboleante como en la primera noche de la ofensiva se concentró en un área más pequeña, pero hendió las defensas del enemigo los aliados irrumpieron a través de ellas y ayudaron a la infantería a dar una carrera desde el sur y llegar a un punto donde había intenso fuego enemigo desde terreno elevado hacia el norte; pero el ataque fué emprendido con buen éxito.

Rommel lanzó tropas frescas de infantería dentro de la saliente para el primer ataque británico retirando algunos italianos. El enemigo fué cogido dentro de una curva de fuego, porque los británicos pudieron concentrar el fuego de artillería desde el este y sur.

Los prisioneros nazis dicen que ellos no sabían de dónde vendría el próximo cañoneo. Está prosiguiendo la limpia de los bolsillos enemigos. Hay que luchar mucho aún para que desaparezca del todo la saliente pero parece sólo cuestión de tiempo. Aquí fué donde el Eje erigió defensas particularmente fuertes en el último trimestre, porque temía que se hiciese un intento de avanzar rápida y directamente a través.

SUPRIMIDA LA AMENAZA DE FLANQUEO

El corte de la saliente endereza el ala y pone término a la amenaza de un movimiento de flanqueo del enemigo contra las posiciones británicas ganadas durante la semana. Los alemanes están usando la 90a división ligera, que había estado desde hace algun tiempo fuera de la línea de fuego. Diariamente va aumentando el número de prisioneros.

Yo recorrí todo el frente de batalla desde las dunas de arena hasta cerca del cerro gemelo Himeimat, que domina la depresion de Quattara. Los cañones estaban en acción en casi todo el frente. Los británicos estaban lanzando un intenso cañoneo contra Himeimat.

El enemigo está poderosamente fortificado en Himeimat, que brinda un excelente punto de observación a muchos kilómetros.

Visité también la 44.a división de Londres, que ha estado intensamente en acción; está combatiendo contra la división italiana Folgore que parece ser la única unidad combatiente que tiene Mussolini en todo el ejército norteafricano. Los cockneys se abrieron paso a través del terreno minado, aniquilaron o hicieron prisioneros a los italianos en sus hoyos, cuando cruzaron la segunda línea de minas. La lucha duró dos o tres días.

LOS LONDINENSES CARGAN A LA BAYONETA

Los londinenses volvieron nuevamente al ataque, cargando a la bayoneta y mataron a muchos italianos y rodearon a gran número de prisioneros. Habiendo despejado de enemigos más allá del segundo campo de minas, se retiraron a puntos fuertes desde los cuales arrojaron a los italianos entre el primero y segundo campo de minas.

Dicen estos regimientos ingleses que esta parte de la línea es absolutamente análoga a su concepto del frente occidental en la última guerra.

Ha habido lucha de hoyo en hoyo, avance por la tierra de nadie, bastante lucha cuerpo a cuerpo.

Un soldado de Londres es el héroe de su regimiento, él, dejado inconsciente por el estallido de una granada en la tierra de nadie y dejado como muerto cuando se retiraron sus camaradas se halló sólo en posesión del campo de batalla. Al amanecer ubicó un tanque británico. "Yo no sabía nada de tanques, pero creí que proporcionaría buen refugio y me subí a él. Jamás había visto un cañón de este tipo. Disparé sobre el enemigo hasta que consideré que tenía bastante de mi ofensiva unipersonal. Después de una irrupción final dentro de las líneas enemigas fué bajado y pateado en el trasero.

Walter Collins

LA LUCHA EN EGIPTO SEGUN LOS COMUNICADOS

COMUNICADO INGLES

EL CAIRO, 1.o. — (U. P.) — El siguiente es el texto de un comunicado conjunto:

"Durante la noche del 30 al 31 de octubre nuestras tropas efectuaron un nuevo avance y tomaron una cantidad de prisioneros alemanes. Los contraataques lanzados contra las nuevas posiciones fueron todos rechazados con grandes pérdidas para el enemigo.

"Nuestros aviones de bombardeo mediano ayudaron activamente a los aviones navales durante un ataque contra objetivos de Creta, en la zona de batalla y los campos de aterrizaje de avanzada del enemigo. Ayer se produjeron tres operaciones importantes aéreas sobre la zona de batalla. Se sospecha que las concentraciones de fuerzas blindadas fueron atacadas con todo buen éxito. Nuestros aviones de combate destruyeron o averiaron vehículos y carros blindados, tanques y carpas de campaña. El sector de campamentos de Marsa Matruh fué atacado por nuestras máquinas de combate de largo radio de acción. Se disparó contra las carpas y se ametralaron vehículos y estaciones de radio. También se atacó un tren cuya locomotora se incendió. Se infligieron bajas entre las tropas de la zona de los muelles de Marsa Matruh.

"Una tercera operación importante fué realizada por los aviones de combate de largo radio de acción que ametrallaron el camino entre los campamentos de Sollum y Sidi Barrani. Algunos vehículos para el transporte de petróleo fueron destruídos. Nuestras máquinas de bombardeo liviano, también estuvieron activas sobre las canchas de aterrizaje del enemigo y contra grupos de vehículos.

"Los aviones de combate y de bombardeo continuaron sus ataques.

"Hubo cuatro raids de bombardeo del enemigo contra nuestras fuerzas terrestres durante el día, la mayor parte de los cuales fué interrumpida por nuestras máquinas de combate.

"Las pérdidas sufridas por el enemigo fueron 13 máquinas aéreas destruídas y muchas averiadas.

"Ningún avión enemigo cruzó la costa de Malta ayer.

"De todas las operaciones aéreas descritas más arriba, cinco de nuestros aviones no regresaron a sus bases".

COMUNICADO NORTEAMERICANO

EL CAIRO, 1.o. — (U. P.) — El cuartel general del ejército norteamericano emitió un comunicado que dice textualmente:

"Los aviones de combate de las fuerzas especiales aéreas del ejército de los Estados Unidos continuaron con todo buen éxito sus operaciones contra el enemigo durante el día de ayer, derribando tres máquinas M. E. 109 y averiando a otras dos. Los aviones de combate y bombardeo atacaron los aeródromos enemigos y ametrallaron un campamento del enemigo.

"Los aviones de bombardeo mediano atacaron las canchas de aterrizaje enemigas de Fuka, Martem y Beguash. Se observó la presencia de numerosos incendios cuando nuestros aviones abandonaron la zona de los objetivos.

"Tres máquinas M. E 109 atacaron una de nuestras formaciones siendo derribado uno de esos aparatos.

"Durante la noche del 30 nuestros aviones de bombardeo pesado atacaron objetivos de Creta. Debido a las nubes la observación se hizo difícil. Pero pudo observarse un gran incendio como resultado del ataque contra el aeródromo enemigo de Maleme".

280,000 soldados ingleses hay en frente de Egipto

BERLIN 1.o, (Captado por la United Press).— La radioemisora oficial anunció que hay 280.000 soldados británicos en la ofensiva del Egipto. La propaganda había dicho que sólo había 90.000 británicos y el resto estaba formado por tropas coloniales, de los Dominios, griegos y degaullistas.

COMUNICADO ITALIANO

ROMA, 1.o, — (Captado por la United Press). — El siguiente es el texto del comunicado del alto comando italiano:

"Ha vuelto a producirse una intensa lucha en el sector norte del frente egipcio, donde el enemigo ha reanudado sus ataques apoyado por considerable cantidad de fuerzas armadas.

"Han sido destruídos numerosos tanques y se han tomado prisioneros al enemigo.

"La cantidad de prisioneros hechos en esta reciente batalla aumentó a 21.000.

"Formaciones de aviones de bombardeo en picada italianos y alemanes y otros tipos de aviones han infligido considerables pérdidas al enemigo, y en forma repetida han atacado las concentraciones de tropas y materiales, a la vez que las comunicaciones de la retaguardia del enemigo.

"Los aviones de combate alemanes derribaron siete aviones enemigos en combates aéreos, además de uno que fué obligado a descender en nuestras líneas y cuya tripulación fué capturada. Otro avión enemigo fué alcanzado por el fuego de las baterías antiaéreas y cayó envuelto en llamas".

LOS VUELOS DE LOS AVIADORES INGLESES A RUSIA CONSTITUYEN UNA VERDADERA HAZAÑA

LONDRES, 1.o— (BWN). — Los vuelos efectuados por la RFA desde el norte de las Islas Británicas hasta las bases soviéticas, representan una verdadera hazaña.

Aparatos tripulados por británicos, muchos de los cuales ya más habían estado en esas regiones, consiguieron llegar sin novedad a sus bases y realizar aterrizajes perfectos.

Los vuelos de operaciones comenzaron inmediatamente. La prueba más dura para la destreza y experiencia de los pilotos y tripulantes, consistió en volar por el Círculo Artico, en condiciones atmosféricas deplorables.

La niebla solía llegar en forma tan espesa del mar, que parecía una muralla cortada sólo por la cresta de las montañas, y se perdía en los valles produciendo un espectáculo maravilloso; pero de pésimo efecto para los pilotos, porque les hacía creer en líneas costeras inexistentes.

La prolongada duración del día hacía preferible no tomarse ningún descanso; de esta manera, los vuelos de reconocimiento eran constantes.

Las orillas de las estepas heladas, estaban con constante vigilancia. De ello dependía la suerte de los convoyes que habían sido mantenidos lo más lejos posible del alcance enemigo; pero que, al mismo tiempo, había que librar de caer prisioneros en los hielos.

Cuando a pesar de los esfuerzos de los pilotos de la RFA la aviación o los submarinos enemigos causaban daños a algún barco, los pilotos británicos encontraban inmediatamente a los sobrevivientes, y les llevaban alimentos y auxilios de toda clase.

La ausencia de encuentros navales de importancia es tal vez la mejor medida para considerar el éxito de la labor realizada por la RFA en esta lejana zona de operaciones.

El establecimiento de bases fué una tarea penosa, debido a la falta de comunicaciones adecuadas; los caminos eran malos, y las condiciones de vida sumamente primitivas; pero las autoridades soviéticas proporcionaron una entusiasta cooperación a sus colegas británicos.

Los alimentos y las bebidas rusas resultaron lógicamente extraños al paladar de los británicos; pero pronto se habituaron a todo el menú; incluyendo la carne de venado.

La bebida favorita era el té denominado así, pero realmente hecho con hojas de melocotón. Según los británicos, es un "té" excelente.

El problema principal era el de los transportes. Aunque los rusos hicieron prodigios para construir rutas más o menos aprovechables en partes en donde nunca había existido camino alguno ni se había imaginado la necesidad de que los hubiése.

La mayor parte de los caminos improvisados, consistía en tablones cortados en forma burda, colocados sobre huecos empozados en la falda de las montañas.

Los rusos realizaban verdaderos milagros como conductores de vehículos. Su labor es francamente admirable, y su audacia deja perplejo al más valiente.

Los pilotos de la RFA participaban en las actividades sociales de los aviadores rusos, cuyas mujeres estaban trabajando en las actividades de la guerra. Pero actividades de enorme peligro, y más propias de fornidos varones que de mujeres. Muchas de ellas se dedicaban a limpiar de escombros los caminos bombardeados por la aviación nazi.

La extensión del Comando de Operaciones Costeras al norte de Rusia, agrega una enorme zona de acción a los patrulleros de la RFA, que está comprendida ahora entre el Artico y la línea del Ecuador; desde Noruega hasta la mitad del Atlántico.

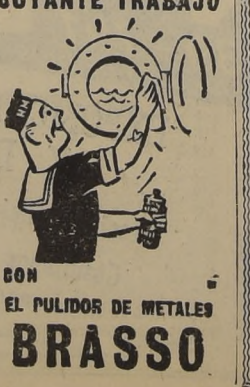

Resumen de la guerra

NUEVA YORK, 1.o (U. P.)— Según los despachos recibidos o captados por la United Press en las últimas 24 horas, la siguiente era la posición en los diversos teatros de guerra al término del día de hoy:

PACIFICO

El Departamento de Marina norteamericano anunció que dos portaaviones, dos acorazados y tres cruceros japoneses, dañados por bombas y torpedos lanzados por aviones norteamericanos en una gran batalla aeronaval ocurrida el 26 de octubre frente a las islas Stewart, a más o menos 170 millas al nordeste de Guadalcanal.

Por lo menos 100 aeroplanos fueron destruídos en la batalla, que costó a Estados Unidos la pérdida de un portaaviones cuyo nombre no ha sido dado y el cazatorpedero "Porter".

Buques de guerra norteamericanos bombardearon las posiciones japonesas en la costa de Guadalcanal, destruyendo algunas baterías de artillería y varios edificios y embarcaciones. Dos cañones enemigos fueron tomados durante una serie de operaciones sobre Guadalcanal. Los aviadores del Comando de Mac Arthur revelaron haber destruído o dañado 33 buques de guerra enemigos y mercantes en las islas Salomón y en la zona de de Nueva Bretaña, en nueve días de operaciones.

EGIPTO

Las tropas aliadas cortaron parte de la saliente del Eje en el sector septentrional del frente del desierto, encerrando a las tropas enemigas. Aviadores aliados destruyeron por lo menos 84 aeroplanos del Eje en nueve días.

GRAN BRETAÑA

Aeroplanos de combate de la Real Fuerza Aérea atacaron barcazas en el Canal de la Mancha y en la costa ocupada de Holanda. Bombarderos livianos hicieron una incursión sobre un aeródromo y una fábrica en el norte de la Francia ocupada.

RUSIA

Las tropas rusas rechazaron un ataque alemán en la zona fabril de Stalingrado y mejoraron sus posiciones en estos sectores. Una unidad del Ejército Rojo ocupó una importante altura al nordeste de Tuapse, en el Cáucaso nordoccidental. Durante la semana han sido destruídos 202 aeroplanos alemanes, contra la pérdida de 128 aeroplanos en igual período.

YUGOESLAVIA

Informaciones llegadas a Londres dicen que los patriotas yugoeslavos dieron muerte a 400 soldados italianos y alemanes y capturaron a 1,200 italianos en recientes batallas ocurridas en la Croacia.

ASIA

Aviadores norteamericanos destruyeron dos y probablemente tres aeroplanos japoneses y dañaron a seis más durante las incursiones del enemigo sobre bases aéreas norteamericanas en Assam, India. Aviadores nipones atacaron las bases aéreas de los aliados en las provincias de Fu-Kien y Kwang-Si, China.

DEVASTADORES EFECTOS DE LA ARTILLERIA ALIADA EN EGIPTO

POR HARRY BROWN, ESPECIAL PARA "LA NACION"

LONDRES, 1.o (ESPECIAL).— Los detalles que se han dado a la publicidad ahora sobre las primeras etapas de la campaña actual en el norte de Egipto, revelan que cuando llegaron a las primeras líneas alemanas las avanzadas británicas, encontraron que el terreno presentaba un cuadro espantoso de muerte y destrucción. Todas las posiciones de los totalitarios se hallaban sembradas de cadáveres y de materiales de guerra destrozados: cañones, tanques, vehículos de transporte y obras de fortificación destruídos.

Esta revelación prueba la veracidad de las primeras informaciones que se dieron en el sentido de que la preparación de la artillería aliada antes de iniciarse la embestida, fué la más formidable que se registra en una acción de guerra en el Africa. En cambio, la respuesta de la artillería enemiga fué débil y con nada de puntería, pues el fuego de los atacantes había malogrado ya la acción de los telemetristas y la situación de los puestos de observación.

Las nuevas piezas de artillería en uso en el ejército de Africa, que tienen la doble finalidad de ser utilizadas como cañones de campaña y que como piezas antitanques, han probado una vez más los efectos destructores de sus granadas. Estos cañones que se están construyendo actualmente en grandes cantidades, fueron empleados por primera vez hace algunos meses, cuando fué contenido el ejército del mariscal Rommel en el Alamein. Ahora se han consagrado y se espera que desempeñen un papel de la mayor importancia en la batalla del norte de Africa.

Entretanto, entre los soldados que representan al Reino Unido en la campaña actual, los hay de todas partes del país incluyendo de los Condados centrales: Lancashire, Yorkshire, Durham y Northumberland, de Escocia, Gales e Irlanda. La 15.a División Northumbrian está nuevamente en la lucha, prestan como siempre sus brillantes servicios. Fué la que en gran parte frustró los planes de Rommel en junio último.

HARRY BROWN

PROSIGUE LA OFENSIVA AEREA ALIADA EN SALOMON Y N. GUINEA

MAC ARTHUR, 1.o.—(U. P.). —Se ha emitido un comunicado, cuyo texto es el siguiente:

"Sector noreste, Buin y Faisi: apoyando las operaciones generales en las islas Salomón, los bombarderos pesados atacaron los barcos del enemigo en la bahía. El ataque se realizó antes del amanecer y a baja altura, a pesar del intenso fuego anti-aéreo y la oposición de los reflectores.

"Un buque mercante fué alcanzado por un impacto directo. Se cree que otros barcos fueron dañados.

"Un crucero ligero fué seriamente dañado. Se cree que otros barcos de carga también fueron dañados como resultado de bombas cercanas. Todos nuestros aviones regresaron a su base.

"Se ha informado ahora que en el segundo ataque realizado la noche anterior por nuestras unidades medianas, un crucero pesado o acorazado fué tocado con una bomba de 500 libras.

"Rabaul: en coordinación con el ataque contra Buin y Faisi, otra fuerza de bombarderos pesados ejecutó un ataque nocturno contra los barcos enemigos en la bahía, arrojando más de 21 toneladas de explosivos. La observación exacta era difícil por las nubes que cubrían la bahía, pero se observaron impactos directos en dos buques, los que se incendiaron. Se cree que otro buque fué dañado gravemente. Todos nuestros aviones regresaron a sus bases, sin novedad.

"Sobre el mar de las Salomón, un avión aliado que realizaba un reconocimiento diurno, fué atacado por once aviones japoneses, de tipo "O", los que trataron de hacer una intercepción cerca de Rabaul. Durante cuarenta minutos de combate tres aviones enemigos fueron derribados. Nuestro avión, después de completada su misión regresó a su base.

"Lae,—Salamaua: una unidad aliada mediana bombardeó eficazmente la pista de aterrizaje y otras zonas vecinas en la zona de Lae y ametralló los edificios en Salamaua.

"En Buna las unidades aliadas medianas atacaron las instalaciones enemigas.

"Zona de la cordillera Owen Stanley: Las fuerzas terrestres continúan avanzando hacia Isurava. En cooperación con las tropas, las unidades aliadas atacaron el territorio de la retaguardia enemiga, bombardeando los objetivos que fueron contraron."

D. Rafael Gumucio viaja de Río Gallegos a P. Arenas

BUENOS AIRES, 1.o, (UP). — El gobernador de Magallanes, don Alejandro Lago Rivera; el Jefe del Comisariato, don Rafael Gumucio y el funcionario del Ministerio de Economía Nacional de Chile don Hugo Medina, que partieron en aeroplanos, llegaron a Río Gallegos a las 4 P. M., desde donde se dirigieron en omnibus a Punta Arenas.

SASTRERIA
"LA PRINCIPAL"
de Manuel 2.o Guiloff
CONFECCIONES FINAS PARA CABALLEROS Y NIÑOS
GRAN SURTIDO EN TERNOS DE TEMPORADA
PALM-BEACH — TRAJES SPORT, etc.
SANTO DOMINGO 1023
SANTIAGO

INFORMACIONES CABLEGRAFICAS

"GRAN BRETAÑA HA ELIMINADO DE SU POLITICA BELICA TODAS LAS IDEAS ANTICUADAS", DIJO HERBERT MORRISON

CARDIFF, 1.o — (U. P.). — El Ministro del Interior y de Seguridad Pública, Mr. Herbert Morrison, dió pruebas en un discurso de que Gran Bretaña ha eliminado de su política bélica todas las ideas anticuadas e inadecuadas e hizo un cuadro vivo de las medidas adoptadas, las cuales han colocado a la nación "muy cerca del límite en lo que se refiere al factor hombre, pero hay todavía espacio para introducir mejoras en la organización y distribución de los recursos, fuera de lo que se ha hecho"

Basando sus declaraciones en las preguntas formuladas por otros miembros del Gabinete, Mr. Morrison informó que la producción del mes de septiembre, excepto en lo que a barcos y aeroplanos se refiere, aumentó a un catorce por ciento, y que también la producción de aviones, en toneladas, subió un 18 por ciento, o sea, seis toneladas por cada cinco producidas en agosto, que fué el mes de producción más alta.

Añadió que la Armada Británica logró conducir a puerto, sin novedad, 199 unidades de cada 200 barcos convoyados, tiene 600 barcos de guerra y auxiliares constantemente en el mar, y ha destruido, capturado o averiado más de 125 barcos de guerra enemigos y más de seis millones de toneladas de otros barcos.

La producción de los astilleros británicos, es dos veces más grande por hombre que la de cualquier otro país. El ochenta por ciento de la producción bélica se embarca a ultramar. La zona de combate de la Armada, es de 2.750.000 millas cuadradas sólo en el Atlántico, donde están actuando 250,000 hombres en los barcos de escolta.

Luego añadió: "Mucho se ha oído decir de la iniciativa del enemigo en tierra, pero hay que recordar que seguiremos apoderándonos de esa iniciativa por medio de las fuerzas combinadas de mar y de aire, dispersas en los siete mares, y golpearemos donde lo estimemos conveniente, obligando con ello al enemigo a dispersar sus fuerzas.

"Al mirar el panorama de la guerra en general, hay que recordar que la lucha recién comienza, y comprender que Gran Bretaña está tan cerca de su centro de acción, tanto como en los días en que nos encontrábamos solos. Algunos de nosotros, por nuestra admiración por Rusia, hablamos como si Gran Bretaña estuviera desempeñando un papel al margen de la contienda. Esta es una manera superficial de apreciar los hechos. Algunas personas hablan como si fuéramos la Gran Bretaña de 1776, otras lo hacen como si fuera la de 1938. El segundo de estos grupos está muy poco menos fuera de fecha que el primero". Al decir esto, probablemente se refirió a los norteamericanos y a los rusos.

Luego dijo: "Nos regocijamos con los resultados alcanzados por la industria norteamericana, y debo decir que una rivalidad sana entre los amigos aliados, es una cosa muy provechosa".

Hizo notar que Gran Bretaña sigue siendo el centro mundial del tráfico de los armamentos. Refiriéndose al Lejano Oriente, dijo que la blitzkrieg de los japoneses, ha contribuido poderosamente a ayudar a los británicos y norteamericanos en lo que se refiere a su potencia aérea, porque con ello la producción de aviones alcanzará una cifra que permitirá cubrir las necesidades de protección de las fuerzas terrestres en los puntos más importantes.

En seguida añadió: "Ningún teatro de la guerra tiene la importancia estratégica que el de Egipto. La victoria de las Naciones Unidas en Egipto, dependerá de su potencia aérea y naval, porque los hombres, los cañones y las máquinas, tienen que ser transportadas hasta allí a través de la mitad del mundo. La victoria allí es esencial, porque Egipto representa la custodia del Canal de Suez y la apertura del Mediterráneo, que permitirá una mayor rapidez para disponer de las fuerzas navales, de la cuales depende la victoria final.

COMUNICADO DE GUERRA ALEMAN

BERLIN, 1.o (Captado por la United Press). — El siguiente es el texto de un comunicado emitido por el Alto Comando Alemán:

"En el sector de Tuapsé las posiciones del enemigo fueron penetradas en varios puntos. Los contraataques del enemigo fueron rechazados.

"En Tuapsé un barco de carga enemigo de 3.000 toneladas fué hundido por las bombas. Al oeste de Terek las tropas alemanas efectivamente apoyadas por las máquinas de la Luftwaffe irrumpieron en posiciones del enemigo y después de haber cruzado varios puntos en el río, obligó al enemigo a retirarse aún más. Fueron destruidos por las máquinas de la Luftwaffe trenes y fuerzas terrestres.

"En el Mar Caspio nueve transportes de gran tamaño y un barco de carga, incluyendo cuatro petroleros fueron hundidos o incendiados. Al sur de Stalingrado el enemigo reanudó sus contraataques sin obtener buen resultado. Una tentativa realizada por fuerzas soviéticas para cruzar el Volga al norte del pueblo fué completamente frustrada.

"Una cantidad de barcos de gran tamaño fué hundida y el grueso de las fuerzas enemigas fué aniquilado o hecho prisionero. Las posiciones de artillería soviética de la ribera oriental del Volga, fueron bombardeadas y atacadas con cañones y ametralladoras.

"Al norte de Astrakán 13 trenes de transporte fueron alcanzados por bombas y un tren fué incendiado. Las tropas italianas frustraron una nueva tentativa del enemigo para cruzar el Don. Los aviones de combate húngaros, actuando como escolta para las máquinas de bombardeo de la misma nacionalidad derribaron dos máquinas aéreas soviéticas.

"Al sureste del Lago Ilmen fueron rechazados los contraataques del enemigo, por la acción concertada de las fuerzas terrestres alemanas y la Luftwaffe. En el Lago Ladoga un barco de carga enemigo fué hundido por bombas, mientras que un barco lanzatorpedos enemigo fué averiado.

"Los ataques aéreos contra Murmansk continuaron día y noche.

"En Egipto el enemigo reanudó sus ataques con grandes fuerzas de tanques e infantería. Después de una intensa lucha el ataque del enemigo fué detenido por los contraataques de las fuerzas del Eje. La batalla continúa. Los aviones de bombardeo en picada y de combate alemanes e italianos en arriesgados ataques infligieron gruesas pérdidas al enemigo.

"En el Mediterráneo una goleta de transporte enemiga fué hundida por un submarino.

"Protegidos por las nubes bajas una pequeña cantidad de aviones de bombardeo británicos penetraron el sábado en los territorios ocupados del oeste, también a una bahía alemana y la región noroccidental de Alemania, en los distritos fronterizos. Las bombas arrojadas ocasionaron perjuicios a algunos edificios en esos puntos. Siete de los aviones atacantes fueron derribados.

"En la batalla contra Gran Bretaña los aviones de la Luftwaffe realizaron ataques de represalia diurnos y nocturnos, en numerosas oleadas contra el pueblo de Canterbury. Las bombas, muchas de las cuales se arrojaron desde escasa altura, ocasionaron considerables devastaciones por las explosiones y las conflagraciones. Las escuadrillas alemanas de combate que escoltaban a las máquinas de bombardeo derribaron tres máquinas de combate británicas. Otros aviones de bombardeo alemanes, atacaron objetivos militares en diversos puntos de la región sudoriental de Inglaterra, incluyendo a Dover e instalaciones militares del sudeste de Inglaterra.

"En el mes de octubre se hundieron 111 barcos mercantes o transportes enemigos, con un total de 720.575 toneladas, principalmente por medio de ataques de los submarinos".

DEFUNCION

Ha fallecido la señora

MARIA FOLIS

Rogamos a sus relaciones y a las nuestras, se sirvan acompañarnos a sus funerales, que se efectuarán en el Cementerio General, hoy lunes, partiendo el cortejo de su casa habitación calle Vargas Bunton 200 (paradero 14, Gran Avenida), a las 15 horas.

La familia

DEFUNCION

Ha dejado de existir nuestra querida madre, suegra y abuelita doña

FRANCISCA NAVARRO V. de A.

Sus funerales se efectuarán hoy, a las 15.30 horas, partiendo el cortejo desde su casa habitación, Isaac Miranda 950, casa 7.

La familia

SERVICIO DE BENEFICENCIA Y ASISTENCIA SOCIAL

Empresa de Pompas Fúnebres

DE LA BENEFICENCIA PUBLICA

Servicio Diurno y Nocturno

Talleres: PANTEON N.o 806 Teléfono 88995

SAN ANTONIO 456 Teléfono 32361 Casa Central:

MAPOCHO 4125 — QUINTA NORMAL

CHINA

KWEI-LIN BOMBARDEADA POR LOS JAPONESES

CHUNG KING, 1.o (U. P.) — La Central News Agency anuncia que a las 2 A. M. del sábado, tres aeroplanos japoneses, aprovechando la luz de la luna, salieron de Cantón y bombardearon la base aérea aliada en los suburbios de Kwei Lin.

Kie Nou y Fu Kien fueron atacados el viernes y sábado por aeroplanos japoneses.

Además, 12 aeroplanos japoneses arrojaron ayer sábado 40 bombas de alto poder explosivo sobre los suburbios de Kie Nou, los cuales fueron el blanco en la noche del viernes de aviones enemigos que lanzaron 30 bombas.

TURQUIA

PROXIMO REGRESO DEL EMBAJADOR RUSO

ANGORA, 1.o—(UP.)—El Embajador soviético, Sergio Vinogradoff debe regresar a Angora, desde Moscú, dentro de poco, lo que indica la reanudación de las relaciones cordiales entre Turquía y Rusia. Vinogradoff partió de Turquía en junio pasado, después que la Corte de Angora condenó a dos rusos a prisión, sosteniendo que fueron los perpetradores del atentado fracasado contra la vida del Embajador alemán von Papen.

La Corte turca accedió el mes pasado a reabrir el proceso de los rusos condenados.

MALAS COSECHAS HABRA EN BULGARIA

ANGORA, 1.o—(UP.)— Se comunica desde Sofía, que el Rey Boris, en el discurso que pronunció en ocasión de la inauguración del período otoñal de sesiones del Parlamento, declaró que el rendimiento de las cosechas era "insuficiente", debido a la baja temperatura del invierno. Esta declaración confirma que la producción de granos es inferior este año, en Bulgaria, en un 40 por ciento a la producción normal.

El Rey Boris manifestó que el ejército búlgaro "tiene que desempeñar el papel" que le ha sido asignado.

CANADA

CONGELACION DE LOS NEGOCIOS CANADIENSES

OTTAWA, 1.o— (UP.)— Se ha ordenado el congelamiento de los negocios canadienses. Las firmas existentes no podrán expandirse o establecer nuevas ramas de negocios. Queda prohibido el establecimiento de nuevas empresas.

El objeto de esta medida es acumular más materiales, hombres y dinero en las industrias de guerra, y también impedir la desviación de los menguantes abastecimientos de artículos de consumo civil de los pequeños almacenes o negocios a competidores más poderosos.

En adelante la transferencia de la propiedad de todo negocio quedará sometida a un permiso especial concedido por la Junta de Precios y Comercio en tiempo de guerra.

G. BRETAÑA

MANIOBRAS DE FUERZAS NORTEAMERICANAS

LONDONDERRY, 1.o— (UP.)— Unidades de infantería de marina y otras fuerzas norteamericanas participaron con la Real Fuerza Aérea y la Armada Británica en un ejercicio realizado hoy en gran escala contra "fuerzas de invasión". Dos batallones de infantería británica representaron al enemigo que invadió a Irlanda, haciendo desembarcos separados en Donegal.

El "ataque" empezó al aclarar el día y duró cuatro horas.

ESTADOS UNIDOS

NUEVA LEY DE IMPUESTOS

WASHINGTON, 1.o— (UP.)— La nueva ley de impuestos ha comenzado a afectar el bolsillo de los ciudadanos norteamericanos.

Se calcula que los nuevos impuestos producirán una suma adicional de 487.000.000 de dólares de entradas a partir de la medianoche del 31 de octubre.

Los costos, en forma de impuestos más altos, han crecido ahora para aquellos que fuman, beben, viajan, usan teléfono, toman fotografías o compran aceite lubricante.

Miles de personas en todo el país hicieron compras de último momento y apresuradamente, especialmente de licores, tabacos, antes de que entraran en vigor los nuevos impuestos.

Otro impuesto que aún no se ha hecho efectivo aumentará el total de las entradas en 653 millones 600.000 dólares.

LIBERIA

EL DOLAR TENDRA CURSO LEGAL EN EL PAIS

MONROVIA (Liberia), 1.o— El Presidente Edwin Barclay ordenó oficialmente que la moneda norteamericana tenga curso legal a partir del 1.o de noviembre. Esta medida permite que dos monedas extranjeras circulen en la Liberia al cambio fijo de cuatro dólares por libra inglesa.

Antes, la única moneda extranjera que circulaba en el país era la inglesa, con piezas de uno y dos chelines, y peniques liberianos. La actual autorización incluye circulante norteamericano hasta de billetes de veinte dólares. El cambio efectuado en la legislación está comprendido en las amplias facultades conferidas al Presidente Barclay por el Congreso, en junio pasado.

Ultimamente había sido difícil y costoso conseguir moneda esterlina y se calculaba que se necesitaba más de un millón de libras esterlinas para reemplazar el circulante británico, lo que se podrá hacer eventualmente con la nueva medida adoptada.

Funerales LA UNION

TELEFONO 51860

RAMON VALDES Y CIA. LTDA.

SERVICIO NOCTURNO

PORTUGAL 931

SORPRESAS PARA LA AFICION FUERON LOS RESULTADOS DEL FUTBOL

VIÑA DEL MAR VENCIO A FOSFATO CEMENTO "MELON" Y LAS ZORRAS AL EQUIPO DE LA ADMINISTRACION PUERTO

Ante una regular concurrencia se efectuaron en la tarde de ayer en el Estadio O'Higgins los partidos de football programados por la Asociación porteña.

SORPRENDIDA LA AFICION

La afición quedó sorprendida con los resultados que arrojaron ambos encuentros profesionales. En efecto, cuando se creía que los vencedores obligados de los partidos de ayer serían Fosfato Cemento Melón y Administración Puerto, se clasificaron ganadores los equipos de Viña del Mar y Las Zorras, respectivamente.

Viña del Mar se impuso a Fosfato por la cuenta de 4 a 3.

Las Zorras venció al equipo del Administración Puerto, en el preliminar por la cuenta de 4 a 2.

Los encuentros de ayer resultaron, desde todo punto de vista, interesantes. Pudo apreciarse un excelente estado físico en los jugadores y un vivo deseo de superación en los cuatro equipos profesionales que jugaron.

Las romerías a los Cementerios

MILES DE PERSONAS DEPOSITARON FLORES EN LAS TUMBAS DE SUS DEUDOS Y AMIGOS

En el día de ayer los Cementerios de este puerto fueron visitados desde las primeras horas de la mañana por grandes romerías de personas.

SE OFICIAN MISAS

En los Cementerios 1 y 2 se oficiaron misas en la mañana de ayer.

En el Cementerio 2 se oficiaron dos misas, una a las 9 horas y, otra, a las 10.30 horas. La primera en el mausoleo de la colectividad española, la última, en el Mausoleo de la Armada. Esta última misa fué oficiada por el Capellán de la Armada, don Ramón Velásquez.

Junto a los mausoleos de las instituciones Armadas montaban guardia soldados del Regimiento de Defensa de Costa. En los mausoleos de instituciones sociales y obreras, montaban guardia socios de colectividades e instituciones especialmente designados para el efecto.

LA MOVILIZACION

Aun cuando no fué permitido que los automóviles particulares circularon durante el día de ayer, como lo había solicitado el Intendente, la movilización se hizo en forma regular.

SOC. ANON. MARITIMA CHILENA

PROXIMA SALIDA

"AYSEN"

Saldrá de Valparaíso el Miércoles 4 del presente mes, a las 18 horas, con escala en: Coquimbo, Antofagasta, Tocopilla, Iquique, Arica, Callao, Eten, Pimentel y Guayaquil. Sitio A

INFORMES: Blanco 582 - TELEFONOS 7351-7352 - Valparaíso

En Stgo.: CIA. SUD AMERICANA DE VAPORES - Agustinas 1109

CIA. TRASPORTES UNIDOS - Agustinas 1042

FERROVIARIOS VENCIO POR 2 A 1, A ESPAÑOL

En la tarde de ayer se jugó en el Estadio Valparaíso el partido entre los equipos de Ferroviarios y Español por la competencia amateur de la Asociación Valparaíso.

136 personas que pagaron $ 325 concurrieron a presenciar este partido que terminó con el triunfo de los ferroviarios, por la cuenta de 2 a 1.

MOVIMIENTO MARITIMO

LLEGADAS

Ayer:

MONTEMAR, de Chañaral.
ALEJANDRO, de Coquimbo.
HUELEN, de Chañaral.
ALLIPEN, de Corral.

Hoy:

PILAR, de Antofagasta.
HUELLELHUE, de Coquimbo.

Mañana:

COPIAPO, de Nueva Orleans

SALIDAS

Hoy:

JUNIN, para Arica e intermedios.
ARICA, para Buenos Aires.
MONTEMAR, para Arica.

Mañana:

ALLIPEN, para Iquique e intermedios.
ALFONSO, para Coquimbo

Miércoles 4:

AYSEN, para Guayaquil
VIÑA DEL MAR, para Punta Arenas e intermedios.
PUNTA ARENAS, para Arica
PILAR, para Antofagasta
HUELEN, para Chañaral

MANIFESTACION EN EL CLUB RADICAL LLAY-LLAY

LLAY LLAY, 1.o — El directorio del Club Radical de esta localidad, que preside don Arturo Eyzaguirre, ofreció anoche una comida íntima a distinguidos correligionarios, entre los que anotamos al honorable senador D. Enrique E. Guzmán, al secretario de la Dirección General de Instrucción Primaria, señor Brussoni; al Inspector Departamental, señor Torres y al Inspector Provincial, también de Instrucción señor Aureliano Valderrama; al Subdelegado, señor Elías Lazen; al presidente de la Asamblea Radical de Llay Llay, señor Carlos Simken; al secretario de la misma, señor Manuel Julio y a distinguidos miembros de esta Asamblea, y autoridades de la comuna.

Antes de pasar a los comedores, el honorable señor Guzmán dió una charla interesantísima sobre el momento actual, abarcando la política interna e internacional, por la que fué muy felicitado al término de ella.

A los postres ofreció la manifestación el señor Eyzaguirre. Después siguieron en el uso de la palabra, los señores Valderrama, Torres, Brussoni y Campos Guzmán. Cerró la manifestación el presidente de la Asamblea, señor Carlos Simken, con una brillante improvisación, en la que se refirió en la forma cómo se había logrado levantar el Club y la labor desarrollada por el Directorio de éste. — EL CORRESPONSAL

LA CONSTRUCCION DEL HOTEL DE CALETA ABARCA Y EL DR. E. GROVE

ALCANCE A UNA INFORMACION APARECIDA EN OTRO DIARIO PARA SALVAR SENSIBLE OMISION

Con motivo de una información aparecida ayer en un diario de este puerto, referente a la construcción del Hotel de Caleta Abarca, se envió a su Director la siguiente comunicación:

"Viña del Mar, 1.o de noviembre de 1942.

Señor Director de "El Mercurio" — Valparaíso.

De mi mayor consideración:

En la edición de "El Mercurio" de hoy, página cinco, se publica una información destacada a 3 columnas con grabado, cuyo título dice: "A tres Alcaldes debe la ciudad de Viña del Mar la construcción del Balneario de Caleta Abarca".

Por un sensible error, —que como periodista comprendo perfectamente— se ha omitido en esa publicación el nombre del ex Alcalde doctor don Eduardo Grove Vallejo, a quien cupo una intervención muy importante en la realización de esa obra.

Es oportuno reportar que cuando el doctor Eduardo Grove asumió la Alcaldía, en diciembre de 1938, encontró que la I. Municipalidad había adquirido los terrenos que ocupó la Fábrica de Maestranza y Galvanización de Lever Murphy y Co. Ltda., en Caleta Abarca, pero que su valor no había sido cubierto correspondiendo a él buscar los recursos y cumplir ese compromiso.

Hasta que don Eduardo Grove llegó a ese Municipio viñamarino no se había colocado el empréstito autorizado para la construcción del Hotel y Balneario de Caleta Abarca, y después de comprobar que la Caja de Seguro Obrero no estaba en condiciones de tomar los bonos y proporcionar los fondos necesarios, el ex alcalde inició las negociaciones con la Corporación de Fomento e invitó a esta ciudad a don Desiderio García, don Emiliano Bustos y don Francisco Staeger, miembros de ese organismo, quienes luego de visitar los terrenos manifestaron evidente interés por esa obra de positiva importancia para el turismo. Esa feliz iniciativa se cristalizó en octubre de 1941, al acordar la Corporación de Fomento hacer un préstamo a la I. Municipalidad de Viña del Mar, por diez millones de pesos. Los diarios de esa fecha insertaron una amplia información y un grabado en que aparecían don Desiderio García y el entonces Alcalde de Viña del Mar, firmando el compromiso de rigor.

Cupo, pues, al hoy Ministro de Chile en Canadá, una feliz participación en la obra que monseñor Lira Infante bendijo el sábado último, y ello lo reafirma el cordial recuerdo que de su actuación hizo el actual mandatario comunal don Gastón Hamel de Souza, en el discurso pronunciado en esa ceremonia.

Soy un convencido de que los diarios —especialmente "El Mercurio" por su prestigio conquistado en más de un siglo— constituyen la base de la historia de los hechos y ello me guía a hacer este alcance que, estoy cierto, encontrará la hospitalidad de sus columnas. Es de justicia unir a los nombres de don Manuel Ossa, don Sergio Prieto y de Alcalde en ejercicio —que ocupa ese cargo por tercera vez y es el verdadero propulsor de las importantes realizaciones que han convertido a esta ciudad en un gran centro de atracción continental— el de don Eduardo Grove Vallejo, que supo proseguir e intensificar la labor de sus antecesores para que Viña del Mar continuara avanzando por la senda de la prosperidad.

Sin otro particular, saluda muy Atte. a Ud. — JORGE ARRATIA URZUA".

DEL INTERIOR

ANTOFAGASTA
CONOCIDO DELINCUENTE AGREDIO A BALAZOS A SUS PERSEGUIDORES

NO FUE POSIBLE CAPTURARLO.—OTRAS NOTICIAS DE ANTOFAGASTA

ANTOFAGASTA, 1.o — Toda la ciudad rinde homenaje hoy a quienes descansan en el Campo Santo, constituyendo un espectáculo imponente por la ornamentación que presentan las tumbas y el recogimiento con que se honra a los seres queridos.

Ante el mausoleo de los Héroes de Abtao, se ofició una misa de campaña con asistencia de las tropas de la guarnición, que depositaron ofrendas florales en las tumbas de los miembros del Ejército.

FALTA DE MONEDA DIVISIONARIA

La falta de moneda divisionaria ha causado franca alarma en la población. La gente de escasos recursos se ve obligada a hacer inversiones inoficiosas, con el fin de adquirir sencillo en el comercio.

TARIFAS DE GONDOLAS

Otro problema que afecta seriamente a los habitantes de esta ciudad, lo constituye el alza de los pasajes en los autobuses. Después de numerosas gestiones hechas por los propietarios de los vehículos de movilización colectiva, lograron que las autoridades les concedieran permiso para cobrar una tarifa más alta en los diferentes recorridos, alza que ha sido fijada en sesenta centavos y empezará a regir desde hoy.

UN FAMOSO DELINCUENTE

El agente, señor Luis Tapia Castillo, logró ayer identificar al avezado delincuente apodado "El Tano" o "El Cara de leche", cuya captura estaba encargada a las autoridades. Este individuo utilizaba varios nombres para efectuar sus correrías, entre los de José Badilla Cabello, Manuel Cubillos Badilla, Alejandro Pérez Robles, Próspero González Huerta, Alejandro Núñez Jorquera y Luis Huerta Robles.

El prontuario de este individuo es bastante nutrido, incluso se le acusa de ser el autor de la muerte de un carabinero. El detective señor Luis Tapia lo encontró ayer y pretendió capturarlo, pero el delincuente se resistió y sacando un revólver, disparó a boca de jarro contra el detective, sin dar en el blanco. Al ruido de los disparos acudió el cabo de Carabineros, Ponce, quien igualmente fué rechazado a balazos. Un carabinero montado trató de acercarse al delincuente, lo que no pudo realizar debido a que "El Tano" disparó varios tiros de revólver, tratando de ultimarlo.

Finalmente el malhechor se dió a la fuga y penetrando en una casa vecina, saltó varias tapias hasta perderse de vista de sus perseguidores.

Este hecho que se originó en un sector populoso de la ciudad, fué motivo de justa alarma en el vecindario. — EL CORRESPONSAL.

Una joven muerta a balazos anoche por un detective

EL HECHO OCURRIO EN LA CALLE GORBEA ESQUINA VERGARA

A las 23 horas de ayer, en calle Gorbea esquina Vergara, el detective señor Samuel Alvear Alvear, después de tener una discusión con la señorita Luisa Gatica Reyes, le disparó cuatro balazos que le produjeron una muerte instantánea.

A continuación el autor de este drama pasional volvió el arma contra sí disparándose un tiro en la boca. Conducido a la Posta de la Asistencia Pública, dejó de existir a las 2 de la madrugada.

EXPRESION DE GRACIAS

Damos nuestros más sinceros agradecimientos a las personas que se dignaron acompañar los restos de nuestra querida deudo, señora

ROSA SAAVEDRA de AYALA

Sepultados ayer en el Cementerio Católico.

La familia

MALLECO

ASOC. DE BASKETBALL DE ANGOL ELIGIO SU NUEVO DIRECTORIO

ANGOL, 1.o — Se efectuó una reunión de los delegados de las instituciones deportivas de esta ciudad, con el objeto de designar el directorio provisorio de la Asociación de Basketball de Angol, el cual quedó compuesto en la siguiente forma:

Presidente, señor Luis Salvago T.; vicepresidente, señor Eusebio Martínez; secretario, señor Manuel Pozo B.; tesorero, señor Abraham Sufán; director, señor Pedro Suazo.

Este directorio tendrá a su cargo la reorganización del basketball local, formando las listas y fichas de los jugadores de los diferentes clubes.

También organizará campeonatos relámpagos y solicitará la cooperación del señor Inspector Provincial de Educación Primaria, para que en las Escuelas se formen equipos infantiles de este deporte.

Especial atención se dará a la rama femenina del basketball, para lo cual se solicitará de las directoras de la Escuela Normal y del Liceo de Niñas, la formación de equipos para iniciar la competencia de verano. —EL CORRESPONSAL.

Con 152,029 votos fué elegida Reina de la Primavera

LOS ESTUDIANTES DE OVALLE TRIBUTARON CALUROSO HOMENAJE A LA SRTA. ZAIDA DE LA ROSA NARBONA

Señorita Zoila de la Rosa Narbona

OVALLE, 1.o — En el último escrutinio efectuado para elegir Reina de la Primavera, la señorita Zaida de la Rosa Narbona obtuvo 152 mil 29 votos. El público que concurrió a imponerse del escrutinio, contagiado con el enorme entusiasmo de los jóvenes liceanos triunfantes, improvisó un imponente desfile.

Lo inició la Banda del Orfeón Ferroviario, seguido de jinetes con antorchas. En un carro improvisado iba la Reina Zaida I, recibiendo el homenaje de simpatía que supo acrecentar cuando desde uno de los balcones del Liceo de Hombre, dirigió la palabra al inmenso público asistente, agradeciendo emocionada el entusiasmo delirante de todos los estudiantes y del público.

Las contendoras fueron la señorita Lidia Pérez de Arce, con 40.384 votos, y la señorita María Espinoza Piña, con 9.033 votos.

Es admirable el entusiasmo, trabajo e ingenio que desplegaron, los estudiantes del Liceo, para obtener su merecido triunfo.

La suma total recolectada por votos, fué de $ 40.282, suma nunca obtenida en elecciones anteriores.

Los fondos que produzcan las fiestas serán a beneficio de la Sociedad Protectora de Estudiantes y de las Colonias Escolares de Vacaciones. También se me ha manifestado que se dará un porcentaje para la Escuela Hogar para los niños abandonados, en formación.

El entusiasmo reinante, augura un espléndido resultado en todos los números del programa. — EL CORRESPONSAL.

REANUDANSE LAS ACTIVIDADES EN PUNTA ARENAS

PUNTA ARENAS 1.o—Mañana, a las 6 horas, se reanudarán todas las actividades paralizadas con motivo de la huelga, habiéndose llegado a un acuerdo provisorio hasta la llegada del Intendente titular, don Alejandro Lagos y del Comisario General de Subsistencias, señor Gumucio Vives.

Entre las autoridades y el comité de huelga, hubo un cambio de notas, estableciéndose algunas franquicias para la población obrera.—(CORRESPONSAL).

CONCEPCION
HAY QUE EVITAR TODA HUELGA QUE ENTORPEZCA LA PRODUCCION

DIJO EL LIDER DE LOS TRABAJADORES DE AMERICA, VICENTE LOMBARDO TOLEDANO

CONCEPCION, 1.o — Miles de personas se congregaron anoche en la Estación Central, a fin de recibir al líder máximo de la clase trabajadora mexicana, Vicente Lombardo Toledano. Concurrieron, además, delegaciones de varios partidos políticos y sindicatos obreros, con sus respectivos estandartes, bandas y afiches alusivos.

A continuación, en medio de general entusiasmo se improvisó un desfile que acompañó al distinguido viajero hasta el Hotel Claris, donde se hospeda.

Hoy, acompañado de una numerosa comitiva, se dirigió a Lota, sitio en el cual Lombardo Toledano hizo uso de la palabra, en medio de una numerosísima concurrencia que había acudido al Estadio de la Compañía Carbonífera para escucharlo. Las graderías estaban totalmente ocupadas por más de cinco mil obreros. El líder mexicano se refirió a la necesidad de intensificar la producción de esa industria y evitar todo movimiento huelguístico que la entorpeciera. En seguida se habló sobre panamericanismo, destacando la unión de las clases trabajadoras en un movimiento en favor de la democracia.

Esta noche regresará a Concepción con el propósito de hablar en una concentración que se llevará a efecto en el gimnasio del Sindicato Obrero de la Fábrica de Paños. — EL CORRESPONSAL.

CAUTIN

REPARTO DE ROPAS A ALUMNAS DAMNIFICADAS EN EL ULTIMO INCENDIO

LONCOCHE, 1.o — Se llevó a efecto en la Escuela de Niñas No. 2, el reparto de ropas a las alumnas damnificadas por el último incendio.

Las agraciadas fueron: las niñas Miriam y Ruth Villalobos, Gertrudis Lizama, Melchor Castillo, Amalia Castro y señora Teresa de Grollmus, madre de un alumno de la Escuela de Hombre N.o 1.

Las especies repartidas, consistían en camas y ropa interior, un corte de abrigo y un par de sandalias.

Al acto asistieron el Gobernador del Departamento, el Alcalde de la comuna, señor Germán Benner y el secretario de la Gobernación, señor Ignacio Riveros.

El señor Gobernador, agradeció en nombre del Gobierno y del señor Alcalde, la feliz iniciativa de las profesoras de la Escuela N.o 2, ya que con el sacrificio que les significó el realizar un beneficio, se logró cubrir necesidades que fuerza mayor la obligaron. — EL CORRESPONSAL.

VISITADOR DE LICEOS ESTUVO EN TOME

TOME, 1.o — El Visitador de liceos, señor Oteiza, visitó el Liceo Educacional de este puerto, imponiéndose minuciosamente del estado calamitoso del edificio en que funciona, con grave peligro para los educandos y profesorado.

Tanto el señor Intendente como las autoridades locales manifestaron al señor Visitador la urgencia de que insinúe la construcción de un pabellón de madera.

Se facilitaría esta construcción ya que se posee un terreno fiscal donde funcionaba antes el mismo Liceo, y que está espléndidamente ubicado.

El señor Oteiza tomó nota de los detalles sugeridos, y se manifestó interesado por cooperar a la solución. Después de imponerse del funcionamiento administrativo y docente del Liceo, recogiendo buena impresión, continuó viaje a Chillán. — EL CORRESPONSAL.

"HOY CELEBRAN LOS JUDIOS EL 25.º ANIVERSARIO DE LA "DECLARACION BALFOUR"

PALESTINA RINDE INCOMPARABLES SERVICIOS DE GUERRA

Milicia femenina judía desfila por las calles de Jerusalém

Palestina rindió ya incomparables servicios de guerra en el mediano Oriente. Mucho de lo que Palestina fue capaz de realizar hubiera sido imposible sin contar con el trabajo lleno de devoción de los pionners judíos. Se crearon modernas y progresistas industrias, granjas modelo, instituciones médicas y científicas, servicios de transportes y comunicaciones, y se hallan dispuestas fuerzas de trabajadores adiestrados técnicamente para muchas necesidades militares. En ciertos aspectos la joven industria hebrea debe atravesar una crisis más aguda que la de la industria antigua establecida en los demás países desarrollados. Esta estructura en proceso de evolución que surge, ha sido ridiculizada por sus detractores tildándola de "economía artificial" condenada a desaparecer una vez interrumpida la constante y abundante corriente inmigratoria, tanto de capitales como de material humano. Pero al sobrevenir la actual emergencia, lejos de operar un proceso de desintegración, el joven organismo económico reveló una fuerza interna y capacidad de expansión extraordinaria, demostrando así su firme arraigue e inherente vitalidad. Librado repentinamente, y en medida imprevista, a sus propios medios, el Hogar Nacional Judío demostró que los sacrificios de sus pioneers han logrado formar una unidad nacional capaz de suplir no solamente parte de sus propias necesidades en escala ascendente, sino también abastecer algunas de las necesidades del Mediano Oriente y los países circunvecinos. La guerra ha impuesto el imperativo del ahorro de bodegas, la utilización más amplia de los recursos locales para dejar disponible lo más posible del poder de producción del Imperio para las exigencias de guerra. Ello creó una obligación urgente y asimismo una creciente expansión del esfuerzo agrícola en todos los países del Imperio. Palestina demostró, a este respecto, que no ha escatimado esfuerzo alguno para adaptarse a ese principio esencial.

RENDIMIENTO INDUSTRIAL

Desde el estallido de la guerra alrededor de 400 establecimientos y empresas industriales nuevas se instalaron en el país, brindando un amplio surtido de nuevas producciones, incluso maquinarias, construcciones de acero, algunas piezas de repuesto para equipos eléctricos, automóviles, productos químicos y farmacéuticos, equipos médicos y sanitarios etc. De acuerdo a los índices industriales compilados por el Departamento Estadístico de la Agencia Judía, la mano de obra empleada en las empresas industriales creció en un 59 por ciento, comparada con las cifras de pre-guerra; el número de días de trabajo aumentó un 83 por ciento; el valor de la producción un 121 por ciento y los salarios un 114 por ciento. El número total de obreros ocupados en la industria judía es de 35.000, y la producción total de la misma alcanza a 15.000.000 de esterlinas. Pero a pesar de todo el progreso registrado, se ha aprovechado solamente una fracción no muy grande de las posibilidades industriales existentes en el país y se ha puesto en servicio parte de las instalaciones y equipos industriales, por lo que la plena capacidad industrial de Palestina debe considerarse muy superior a la alcanzada actualmente.

ESFUERZO AGRICOLA

También el esfuerzo agrícola hebreo ha denotado un progreso extraordinario traducido en una valiosa contribución, tanto al abastecimiento de la población civil como a los ejércitos con asiento en el Mediano Oriente y Egipto.

La evolución de la agricultura palestinense ha afectado tanto el incremento de la producción como la introducción de nuevos cultivos y variedades y el aumento de la producción local granjera, facilitando al consumo interno productos anteriormente adquiridos en el exterior, forrajes verbigracia. Excepción hecha de los citrus, cultivo que fué sumamente afectado a raíz de la eliminación de todos los mercados extranjeros, se registró un progreso creciente en casi todos los ramos. El rendimiento lechero ascendió a 40.800.000 litros en 1941 (en 1937 era 33.400.000); la cosecha de legumbres, que en 1937 fué de 1.500 toneladas, llegó en 1941 a 27.000 toneladas; las papas, de 2.000 a 7.000 toneladas en el mismo lapso, etc. Las colonias obreras que proveen el grueso de la producción de la colonización, apuntó también un crecimiento en las cosechas de forrajes (80.000 toneladas en 1940-41 contra 66.000 en 1939-40); de leche de oveja y cabra (de 16.000 a 160.000 litros) y en la producción frutícola.

Debe destacarse que buena parte del crecimiento agrícola que experimenta el país se debe a la nueva colonización judía iniciada en 1936. Estas colonias pioneers fundadas a costa de los más graves peligros y restricciones, contribuyen ya a los recursos agrícolas del país con 5.000.000 de litros de leche, 10.000.000 de huevos, 5.000 toneladas de legumbre, etc. Instalados sobre una superficie de 180.000 dúnams, han sido provistos por el Keren Hayesod solamente, con parte del equipo necesario facilitado por la suma de 500.000 libras. Se necesita 1.000.000 de libras adicionales para completar su consolidación y posibilitarlas así que alcancen su completa capacidad productora.

Pese a las dificultades de guerra, la colonización no ha sido interrumpida del todo y, desde la iniciación de esta guerra, 15 nuevas colonias fueron creadas en la Galilea, el sud, el valle del Hulé, el valle de Beth Schean, etc.

INVESTIGACIONES CIENTIFICAS

Las investigaciones científicas emprendidas por las instituciones del Hogar Nacional han aportado una valiosa contribución al esfuerzo de guerra aliado. El Instituto Sieff se dedicó al preparado de productos farmacéuticos elementales. La estación de Investigaciones Agrícolas en Rehovoth colaboró en la introducción de nuevos cultivos y variedades, la expansión de nuevos sistemas, semillas, mejoras en los métodos de almacenaje, etc.

Los Laboratorios de la Universidad Hebrea y el Hospital Hadassah rinden preciosos servicios a la obra de sanidad y prevención, produciendo sueros para el ejército. El Instituto para Investigaciones de Materias Primas, anexo a la Agencia Judía, de reciente fundación, colaboró en la búsqueda y utilización de nuevas materias primas, inclusive cemento naturales de ciertos tipos de suelos locales que pueden reemplazar con éxito al elemento manufacturado en determinados usos. La Junta del Transporte de la Agencia Judía trabajó activamente y auspició la producción nacional de piezas repuesto para automotores y algunos tipos de máquinas agrícolas completas.

INMIGRACION Y MANO DE OBRA

La inmigración judía no se interrumpió durante los años de guerra pese a las dificultades crecientes: restricciones, peligros de guerra, etc., que los inmigrantes tienen que vencer para arribar a Palestina.

Esta inmigración de guerra registró uno de los capítulos más heróicos, aunque anónimos, y más emocionantes del drama de guerra, aparte de revelar por intermedio de los pocos que lograron alcanzar la orilla de Tierra Santa la tragedia de millones de judíos despojados y torturados. Desde el comienzo de la conflagración alrededor de 22.000 judíos llegaron a Palestina hasta fines de 1941, entre ellos 9.400 refugiados, habiéndose instalado todos ellos y hallado ubicación en la economía y esfuerzo de guerra del país.

Casi toda la reserva de mano de obra existente en Palestina ha sido aprovechada. La desocupación ha desaparecido casi por completo, siendo en diciembre de 1941 de 2.500 la cifra de desocupados (que en diciembre de 1940 era de 12.800).

La continuidad y vigorización del esfuerzo de guerra adoptado por el Hogar Nacional Judío no habría sido posible sin la dirección y apoyo de los Fondos Nacionales Judíos. Pese a la disminución de las fuentes de ingreso los fondos públicos judíos lograron invertir en Palestina durante los dos primeros años de guerra 2.250.000 libras, de las cuales 1.200.000 por intermedio del Keren Hayesod el instrumento financiero principal de la reconstrucción palestinense. La Agencia Judía proveó durante ambos años la suma de 1.900.000 libras para nuevas colonias, expansión agrícola, seguridad desarrollo industrial y otros servicios esenciales, inclusive educación y sanidad.

Mediante su política de otorgar créditos a la agricultura e industria, la Agencia Judía ha logrado poner a disposición del esfuerzo de guerra sumas mucho más amplias de las que de otra manera, se hallarían disponibles. Esta política permitió al "Anglo Palestine Bank" facilitar en los dos años últimos, préstamos por 1.220.000 libras, de las cuales 950.000 eran créditos a industrias para la compra de materias primas o financiación de órdenes de compras del ejército, etc.

La función de los fondos públicos judíos, el Keren Hayesod particularmente, nunca alcanzó tanto significado en su misión de ayudar al cumplimiento de las actuales tareas y preparación del terreno para el futuro. Abarcando esos dos años en amplio panorama podemos afirmar que el Hogar Nacional Judío no se ha hecho esperar en el cumplimiento de todas las esperanzas depositadas en él respecto a su colaboración en la emergencia bélica. Al contrario, sirvió de ejemplo vivo de esfuerzo y devoción raramente alcanzado en tanta magnitud en todo el Mediano Oriente. Puede pues mirar detrás suyo y verá la inmensa obra lograda, de la que con toda razón puede enorgullecerse el pueblo judío y de la que en estos días sombríos, puede abrevar plena confianza y aliento para el futuro.

Lo que Hitler pierde lo gana Palestina

Por un largo tiempo se consagró la Palestina hebrea, casi exclusivamente, al establecimiento de una agricultura que pueda sostener a aquellos que deban venir aún.

En 1933 cambió repentinamente la situación. Refugiados que eran grandes industriales, hombres de ciencia de alto rango y empresarios especialistas llegaron a Eretz Israel, trayendo consigo sus conocimientos, su experiencia y su destreza técnica. La industria comenzó a desarrollarse en este país a la par de la agricultura.

Cuando la guerra estalló se puso en evidencia la gran utilidad de esta industria. Las vías de transporte por tierra y por mar han sido restringidas y varias fueron enteramente suprimidas. El país tuvo que reorganizar su hacienda. Hoy fabrica ya aquellos productos industriales cuya materia prima puede obtenerse aquí. La industria del país ya es un factor nada despreciable en la campaña militar en el Cercano Oriente.

Ello pudo ocurrir gracias a empresas establecidas por inmigrantes llegados anteriormente. Sería casi imposible abordar la industrialización del país sin la Palestine Electric Corporation, que recibió su capital del Keren Kayesod. Lo viejo ayuda a lo nuevo y lo nuevo sostiene a lo viejo.

Después de la ocupación de Holanda, establecieron refugiados de Amberes, en Natania, una industria enteramente nueva en el país: el pulido de diamantes. Una fábrica fundada en Haifa produce tres mil toneladas de asfalto por año, satisfaciendo las necesidades de casi todo el país, como así también las demandas militares. Un refugiado de Yugoeslavia ha creado una empresa que fabrica taladros espirales. Un rumano gran industrial en su país de origen, fundó la más grande fábrica del país para la elaboración de baterías eléctricas.

Estos refugiados trajeron una industria de tradición europea, que a menudo data desde varias generaciones, y han hallado aquí muchas y crecientes oportunidades de labor y cooperación y el esbozo de una comunidad que será su propia comunidad.

La Universidad Hebrea en Jerusalém centro de cultura en el Medio Oriente

COMO SURGIO LA UNIVERSIDAD HEBREA

El proyecto de fundar una Universidad Hebrea, fué concebido hace medio siglo. Pero es recién en 1913 que el undécimo Congreso sionista designó una comisión con el objeto de concretar este proyecto. Varios meses antes de la guerra fué adquirida sobre el Monte Scopus, a más de 100 metros por encima de la ciudad antigua, una incomparablemente bella propiedad. El 24 de julio de 1918, mientras que los cañones atronaban aún y en el norte del país se batían las tropas militares fué colocada por el Dr. Chaim Weizmann la piedra fundamental de la Universidad. Al cabo de seis años de intensos preparativos, en 1924, iniciaron los primeros institutos de investigación sus trabajos. El 1.o de abril de 1925, en presencia de una solemne asamblea de representantes de todas las partes del mundo Lord Balfour que había hecho a los 76 años de edad especialmente para eso el viaje a Palestina declaraba inaugurada la Universidad Hebrea "en cuyo porvenir tenía la mayor confianza".

SUELO Y EDIFICIOS

Las posesiones de tierra de la Universidad Hebrea cubren actualmente una superficie de unos 260 dúnames (260.000 metros cuadrados), sobre los que se elevan los edificios que enumeramos a continuación que en la medida en que se trata de donaciones, llevan el nombre de sus donadores:

El edificio de química (una parte del costo de su construcción ha sido cubierta por la American Jewish Physicians Comitee);

El Instituto Einstein de Matemáticas (Casa Philipp Watenberg);

El Instituto Einstein de Física (Casa Monness Shapiro);

El Laboratorio meteorológico y climatológico (Laboratorio Moschen);

La Biblioteca nacional y universitaria (Casa David Wolffsohn);

El Club universitario (en parte donación de S. Solow);

Los edificios de los servicios administrativos; los talleres; la estación eléctrica y la casa de los animales;

El Anfiteatro (Minnie Untermyer).

Las construcciones del Centro Médico, cuyo costo ha sido cubierto por la Organización de mujeres sionistas de América "Hadasa" y por la American Jewish Physicians Comitee fueron terminados para la primavera de 1939:

El Hospital universitario Meyer de Rothschild-Hadasa;

La Escuela de enfermeras Henietta Szold-Hadasa;

El Instituto de investigaciones médicas Nathan Ratnoff.

Ha sido colocada ya la piedra fundamental de otro edificio, el del Instituto Judaico (Casa Rosenbloom) y en un porvenir muy cercano será construido, de acuerdo a los últimos deseos del extinto M. Kootcher (Windhoek, Africa del Sur), un Museo de arqueología judía.

FACULTADES

La Universidad Hebrea comprende hoy una Facultad de Letras, una Facultad de Ciencias Exactas y Naturales y una Pre-Facultad de Medicina que con el tiempo será convertida en una verdadera Facultad. Además, una nueva Facultad, la Escuela Superior de Agricultura, será creada próximamente.

La Facultad de Letras comprende:

El Instituto de Estudios Judíos, que es en su género el instituto mejor provisto. La enseñanza impartida en este instituto comprende siete ramos: Filología hebrea, Biblia, Talmud, Literatura hebrea, Filosofía y Misticismo judíos, Historia y Sociología judías, Palestinología;

El Instituto de Estudios Orientales, en el que se enseña las siguientes materias: Cultura del Islam, Arqueología del Cercano Oriente, Lengua y Literatura árabes, Filología semítica y Egiptología;

El estudio de Letras en general: Filosofía, Historia, Arqueología, Filología clásica, Filología románica, Economía agraria, Pedagogía;

Materias que son objeto de periódicas investigaciones llevadas a cabo con la ayuda de Fondos especiales: por ahora Etnología, Psicología aplicada, Música oriental y Prehistoria;

Cursos en numerosos idiomas.

La Facultad de Ciencias Exactas y Naturales comprende:

El Instituto de Matemáticas;

Las secciones y los Laboratorios de Química que comprenden las Secciones de Química física, orgánica, biológica y coloidal) y los Laboratorios de Química inorgánica, Química de las moléculas complicadas y Química del suelo;

La Sección de Zoología;

La Sección de Botánica;

La Sección de Física;

La Sección de Geología;

El Laboratorio de Meteorología y Climatología;

La Sección de Parasitología;

La Sección de Higiene y de Bacteriología, bajo cuyos auspicios funciona un centro de investigaciones de la fiebre palúdica en el norte del país.

A la Pre Facultad de Medicina pertenecen los profesores de la Universidad Hebrea y los directores de departamentos en el Hospital universitario Meyer de Rothschild-Hadasa. Su misión no es aún la de impartir la enseñanza a los estudiantes, aunque ya hayan sido tomadas las disposiciones en el sentido de que los nuevos edificios del Centro Médico puedan servir también para la organización de cursos regulares. La Pre Facultad se ocupará de investigaciones médicas, de la formación de especialistas, de la instrucción complementaria de los médicos y su iniciación en las enfermedades específicas de los países tropicales sin tomar en cuenta las demás tareas que se imponen necesariamente a los médicos y a los directores de los laboratorios del hospital. Por consiguiente, tres secciones de la Facultad de Ciencias Exactas y Naturales, en las que ya es impartida una enseñanza regular, formarán parte también de la Pre Facultad de Medicina:

La Sección de Química biológica y coloidal;

La Sección de Parasitología en la que son estudiadas principalmente las enfermedades tropicales y parasitarias;

La Sección de Higiene y de Bacteriología, en la que son estudiadas, entre otras, las enfermedades infecciosas difundidas en el país.

De parte de la Universidad Hebrea pertenecen a la Pre Facultad de Medicina, también los siguientes laboratorios:

El Laboratorio de Fisiología;

El Laboratorio de Fisiología patológica;

El Laboratorio para la investigación del Cáncer, que comprende tres secciones: Radiología, Patología experimental y Química;

El Laboratorio para la investigación de las Hormonas.

También pertenecen a la Pre Facultad de Medicina las clínicas y los laboratorios del Hospital universitario Meyer de Rothschild-Hadasa.

La Escuela Superior de Agricultura, que será inaugurada próximamente, es una fundación común de la Universidad Hebrea y de la Estación Experimental agrícola de la Agencia Judía en Rejovot. El programa de enseñanza comprende dos años de estudios científicos en la Universidad Hebrea, un año de práctica en una granja agrícola bajo la vigilancia de la Estación Experimental de Rejovot y dos años de estudios agrícolas en el Rejovot.

BIBLIOTECA

La Biblioteca nacional y universitaria, que es la más grande en todo el Cercano Oriente posee actualmente más de 350.000 volúmenes. Por una parte trata de reunir la Biblioteca todas las obras de la literatura hebrea judía, y por otra parte su condición de biblioteca nacional impone el coleccionamiento de libros y revistas de todos los dominios de la ciencia. Ella adquiere preferentemente libros de una importancia particular para la reconstrucción del país. La Biblioteca está a disposición de toda la población de Palestina. Una pequeña biblioteca selecta de 5.000 volúmenes ha sido confiada en la sala de lectura y algunas publicaciones periódicas han sido puestas a disposición de los lectores en la sala de las revistas.

Sociedad Industrial de Pieles

SIPEL

JOSE NUDMAN Y HNO.

ESPECIALIDADES:

COIPOS
LOBOS
HUILLINES
AGNEAURASE
GUANAQUITOS
NUTRIA
LINCOLN LAMB

MAQUINARIA MODERNA

CURTIEMBRE Y TINTORERIA

AV. VICUÑA MACKENNA 1540

TELEFONO 71713

FOX

Embellece su Cutis

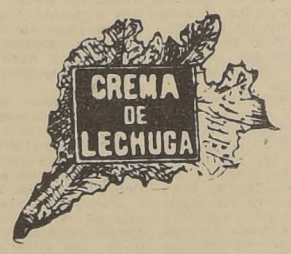

Hermosea su Cara

TOSTADURIA LA COSTARRIQUEÑA

MATUCANA 782

Teléfono 91263

ABARROTES Y FRUTOS DEL PAIS
POR MAYOR Y MENOR

Reparto a domicilio

Casa Frenkel

ARTICULOS PARA REGALOS: CUCHILLERIA - Loza - PORCELANAS - CRISTALERIA, RELOJES DE TODAS clases. LAMPARAS - BICICLETAS, etc.

Importación Directa

BANDERA 266

SASTRERIA "EL CREDITO NUEVO"

MEIROVICH

TERNOS Y ABRIGOS
PARA CABALLEROS Y NIÑOS

en CONFECCION de 1.a clase y SOBREMEDIDA

SECCION ANEXA PARA SEÑORAS EN
TRAJES SASTRE Y ABRIGOS

GRANDES FACILIDADES DE PAGO
ENTREGA INMEDIATA

SAN PABLO 2675

QUE LES ASEGURO EL DERECHO DE RESTAURAR SU NACION EN PALESTINA

La declaración Balfour significa un Estado Judío en Palestina

POR DR. CHAIM WEIZMANN

No abrigo la intención de establecer aquí los lazos que existieron durante los trescientos últimos años entre la Gran Bretaña y el problema judío. Quiero solamente decir que mi convicción es que la Declaración Balfour no constituye sino el último anillo de la cadena de todas las tentativas hechas por la Gran Bretaña de servir a nuestra causa en este sentido. Quiero citar aún dos o tres hechos que precedieron a la Declaración Balfour. Cuando hemos comenzado nuestra obra en 1897 en el Primer Congreso Sionista, el que era entonces jefe de nuestro movimiento, Teodoro Herzl, intentó tratar con el Sultán acerca del retorno de los judíos a Palestina. A su manera, el Sultán respondió evasivamente, sin decir ni sí ni no. Pero la cuestión judía devino de día en día más espinosa y en 1903 hubo en Kishinew un pogrom contra los judíos, que dió la señal de una ola de pogroms en todas las otras ciudades de Rusia. Las esperanzas de obtener de Turquía algo definitivo se desvanecía cada vez más y el jefe del movimiento sionista esperaba entonces que algún día Inglaterra le vendría en auxilio. Joseph Chamberlain acababa precisamente de dar término a su viaje por el Africa y ofreció a los judíos un territorio que entonces se llamaba Uganda. El Gobierno más poderoso del mundo consideraba con la mayor seriedad nuestro movimiento, cuyas realizaciones prácticas estaban a gran distancia de los objetivos apuntados. Un territorio de 8 000 millas cuadradas nos fué ofrecido casi tan vasto como el territorio mandatario. Por lo que yo sepa— pues nunca he estado ahí— trátase de una comarca fértil y... teníamos la daga encima del cuello. Y, sin embargo, este ofrecimiento fué sometido al Congreso Sionista; un vivo debate precedió al voto de la resolución adoptada por una ínfima mayoría, pidiendo el envío de una comisión de estudios a ese territorio. La minoría, que se oponía aún a esta medida, comprendía sobre todo a los judíos de la Europa oriental. Nosotros habíamos rehusado nuestro consentimiento— yo mismo formaba parte de esta minoría— por la simple razón de que la Uganda no era la Palestina ni jamás llegaría a serlo. Habíamos propuesto entonces dirigir una nota a Joseph Chamberlain expresándole nuestra gratitud por su ofrecimiento y la obligación en que nos encontrábamos a rehusar. Nosotros, que hemos esperado dos mil años, podemos esperar algunos años más y, entretanto llegase el tiempo Dios mantendría aún su promesa. Al fin de cuentas el ofrecimiento fué declinado y doce o trece años más tarde Arthur James Balfour, Primer Ministro del Gabinete inglés, nos ha hecho el ofrecimiento esperado: nos ha acordado la declaración que lleva su nombre.

LA DECLARACION BALFOUR

Cuando tuve el placer de trabar conocimiento con Lord Balfour, éste ha comprendido la razón de nuestra repulsa anterior. En cuanto le dije que la Uganda no era la Palestina ni jamás podría serlo, lo ha comprendido al punto. Nosotros estamos en Palestina y nuestro destino es el de estar ahí.

La Declaración Balfour fué acordada por el Gobierno de Su Majestad el 2 de noviembre de 1917. Yo ya he intentado presentar las razones que han determinado la Declaración Balfour. La situación de los judíos en el mundo y su apego a Palestina, de la cual los hombres de Estado británicos en el momento de esa Declaración, tenían creo pleno conocimiento. Se pretende a veces que este documento sea de un carácter muy unilateral, surgido en tiempo de guerra, como un medio de propaganda de guerra. Tengo una opinión demasiado elevada de los hombres de Estado británicos para atribuirles tales cálculos.

Trátase de un acto solemne, una seguridad dada al más antiguo pueblo, el cual se encontraba en las condiciones que he descripto. Semejante acto no podía ser considerado como una medida de guerra valorable solamente por un tiempo determinado, destinado a perder toda significación una vez que la guerra terminase. No soy ciertamente de esta opinión, y nadie puede en verdad pensar seriamente así. Se sabía por la parte inglesa que se trataba de una Declaración de gran trascendencia. Había dificultades y así y todo hubo unánime acuerdo en formular esta Declaración. Creo que puedo hablar de estos hechos con conocimiento de causa y sé que esta no ha sido dada a la ligera. Fué discutida su texto fué seriamente estudiado por el Gabinete británico, aunque estuvo entonces extremadamente cargado de trabajo, con las preocupaciones que motivara la guerra y, sin embargo, se le consagró un tiempo considerable. Es ciertamente una opinión muy superficial creer que el Gobierno de Su Majestad no haya realizado este gesto sino para asegurarse las simpatías de los judíos ricos de Inglaterra y de América durante la guerra. Por todo lo que sé, aquello no ha sido más que un resultado secundario de este documento.

Era una época en la que todos esperábamos que de este mundo de sangre y de miseria surgiera un mundo mejor, un mundo de paz y de buena voluntad que protegiera a los débiles y tuviera también un pensamiento para este pueblo que, si bien cuenta con algunos hijos privilegiados, es uno de los pueblos más pobres y más débiles de Europa.

LA JUDEA PARA LOS JUDIOS

¿Que significa la Declaración Balfour? Significa una cosa muy simple para esta época— y no lo digo a la ligera— significa la Judea para los judíos. Podría someter a la Comisión una serie de declaraciones de políticos y otras personalidades inglesas quienes señalaron a ese documento como la "Carta Magna" del pueblo judío. Fué también comparado, en cierta medida, a otro documento, redactado hace miles de años, por el cual Ciro autorizaba a los judíos de Babilonia a retornar al país de Israel y reconstruir el Templo.

Nosotros habíamos organizado en aquella oportunidad una manifestación solemne en la Opera de Londres, en la cual Lord Cecil declaró: **"La Arabia para los árabes la Judea para los judíos la Armenia para los armenios"**. Si bien [illegible] profecías no fueron integramente realizadas, nosotros tenemos de cualquier manera nuestra confianza en las palabras que los hombres de Estado británicos habían pronunciado respecto al significado de la Declaración Balfour.

Ella significa un Hogar Nacional. "Nacional" quiere decir que los judíos deben tener la posibilidad de vivir en Palestina como "nación", luego "hogar" quiere decir que ellos no deberán vivir ni sufrir en una casa extranjera.

La significación de la Declaración era clara y todos los judíos de la tierra, en las trincheras de los campos de batalla, en las regiones devastadas por los pogroms, han expresado su regocijo. Millares de judíos se reunieron frente a la casa del Cónsul británico en Odessa, para exteriorizar su alegría ante ese representante del Gobierno inglés, a quien jamás habían visto, a quien jamás habían escuchado hablar, cuya lengua no conocían. Tenían conciencia que se había producido un acontecimiento por el cual, después de dos mil años, se nos acordaba por fin un home.

La Declaración significaba, como lo había yo dicho antes, **Un Estado Judío**, y cuando se me ha preguntado imprevistamente en la Conferencia de la Paz, ¿Qué entiende usted por un Hogar Nacional? Lo he definido así: debe ser erigido en Palestina, algo tal que sea para los judíos lo que Inglaterra es para los ingleses.

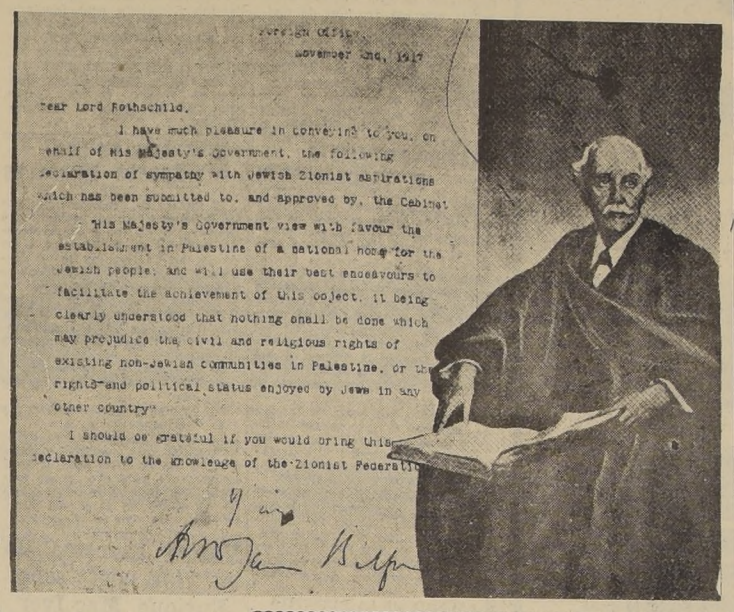
Foreign Office.
November 2nd, 1917

Dear Lord Rothschild,

I have much pleasure in conveying to you, on behalf of His Majesty's Government, the following declaration of sympathy with Jewish Zionist aspirations which has been submitted to, and approved by, the Cabinet.

"His Majesty's Government view with favour the establishment in Palestine of a national home for the Jewish people, and will use their best endeavours to facilitate the achievement of this object, it being clearly understood that nothing shall be done which may prejudice the civil and religious rights of existing non-Jewish communities in Palestine, or the rights and political status enjoyed by Jews in any other country."

I should be grateful if you would bring this declaration to the knowledge of the Zionist Federation.

Yours sincerely,
Arthur James Balfour

Keren Hayessod, el instrumento de la reconstrucción del Estado Judío

La vida judía está caracterizada hoy por dos rasgos esenciales: **la destrucción de las colectividades judías en Europa nazificada**, que sufre bajo el estigma amarillo, y, en medio de estas tinieblas, una resplandeciente estrella de esperanza: **Eretz Israel.**

La contribución de Palestina a la solución del problema de la inmigración es notable por el número de los refugiados entrados en el país desde 1939 (más de 90 mil, o sea, más que los que fueron admitidos en Estados Unidos).

El más importante instrumento en esta magnífica empresa es el **Keren Hayesod**, el **Fondo básico de Palestina**, que ha asumido la tarea de extender la base de la reconstrucción judía en Palestina.

La función del Keren Hayesod es puesta en evidencia con la simple mención de sus esenciales actividades en los últimos 20 años: la mayor parte de las 255 colonias, con una población total de 90 mil almas, fueron construídas por el Keren Hayesod mediante inversiones que ascienden a 3 millones de libras. 54 colonias fueron fundadas en los años críticos de 1936-1939. El sistema educacional hebreo (subvencionado por el Keren Hayesod con £ 1,7 millones) abarca hoy 400 escuelas y 55.000 alumnos. Los gastos de Salud Pública, Seguridad, Fomento del Comercio y de la Industria, Obras Públicas, organización del Trabajo y Viviendas Obreras, ascienden aproximadamente a un millón de libras. Y más de un millón fué gastado en la preparación y la instalación inicial de inmigrantes, cuyo número total desde la última guerra, asciende a 400.000. Cada fase del desarrollo económico y cultural de Palestina es estimulada y apoyada por el Keren Hayesod.

La guerra actual ha colocado a los constructores de la Palestina judía ante grandes problemas. La agricultura y la industria reclaman el apoyo público, más aún que en los países bien organizados, porque ellas tienen que ser consolidadas y constantemente ensanchadas, para abastecer y absorber más y más refugiados.

Los preparativos para la creación de un ejército hebreo se activan afanosamente. La movilización de casi la totalidad de los hombres jóvenes en Palestina podrá efectuarse en pocas horas en el momento en que se presente la necesidad de hacerlo.

Casa Trumper
IMPORTACION DIRECTA
BANDERA 660 :—: TELEFONO 61531
SANTIAGO — CASILLA 1032
DEPOSITO DE SEDAS
ESPECIALIDAD EN TOCUYOS
LIENZOS — CREAS — LANAS ETC.
VENTAS POR MAYOR Y MENOR

FABRICA DE CARTERAS "BERLIN"
SANTO DOMINGO 860
Gran surtido de carteras para señoras, de materiales nacionales e importados
IMPORTACION DE MATERIALES PARA CARTERAS
CIERRES ECLAIR CORRIENTES EN TODAS FORMAS
y de 50 c|m. DESBROCHABLES
BILLETERAS Y CARTERAS DE COCODRILO PARA HOMBRES Y SEÑORAS

SASTRERIA ROFFE
OFRECE
TERNOS SOBRE MEDIDA
GRANDES FACILIDADES
SAN DIEGO 107
FONO 81108

FABRICA DE LICORES Y JARABES FINOS
MEIROVICH
ESTABLECIDA EN 1898
Exija esta marca en todos los Depósitos y Almacenes
MAPOCHO 2710
TELEFONO 91514

CRIE NIÑOS SANOS
con el
ALIMENTO ARENS
REEMPLAZA EL TE, CAFE O MATE
En todas las buenas farmacias
Envuelto en papel celofán

Peletería BRUXELLAS
LIQUIDA POR FIN DE TEMPORADA
Abrigos Agneau Rasé Patas de Astrakán y Nustria Francesa. Zorros Plateados y Azules
BOLEROS desde $ 495.—
Transformaciones, Curtidos, Teñidos.
Trabajo garantizado - Buenas condiciones de pago
MONJITAS 843
PASAJE CONSISTORIAL
LOCAL 8 FONO 33415

RAUCH FRENKEL y MORGUES Ltda.
CASA IMPORTADORA
HUERFANOS 726-736
TELEFONO 30676 —::— CASILLA 9056
SANTIAGO DE CHILE
ESPECIALIDAD EN CASIMIRES INGLESES, SEDAS, LANAS Y ALGODONES DE IMPORTACION DIRECTA
SURTIDO RENOVADO CONSTANTEMENTE

PARA TEÑIR EN CASA
ANILINAS IRIS
TIÑEN MEJOR Y CUESTAN MENOS

ALMACEN DE PAQUETERIA AL POR MAYOR
Tejidos de punto — Utiles de escritorio y Juguetería
JACOBO BORIZON
SANTIAGO, LAS ROSAS 960
TELEFONO 84225 —::— CASILLA 810
MERCADERIAS EN GENERAL

SASTRERIA LA BUENOS AIRES
M. C. R.
ULTIMAS NOVEDADES EN CASIMIRES PARA LA PRESENTE ESTACION
HECHURAS EN TRABAJO FINO
PRECIOS BAJOS
SAN ANTONIO 376 — FONO 31494

SUBOTNIK & YUDILEVICH
IMPORTADORES
SANTIAGO ::: LAS ROSAS N.o 1128
TELEFONO N.o 68319 — CASILLA N.o 4198
Dirección Telegráfica y Cables: "FASYUDI"
Tocuyos — Creas — Brines — Percalas — Cotíes — Franelas — Colchas y algodones en General.
ARTICULOS "YARUR" "CAUPOLICAN" & "CHIGUAYANTE"

DEPOSITO
—: DE :—
CASIMIRES
Samuel Wurgaft
IMPORTACION DIRECTA
— DE —
CASIMIRES Y FORROS
VENTAS POR MAYOR Y MENOR
Bandera N.o 536
Teléfono 89304
SANTIAGO — CHILE

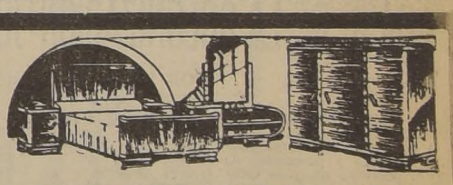
MUEBLES MODERNOS
CON GRANDES FACILIDADES DE PAGO
CASA GORODINSKY
San. PABLO 3164 - Telef 91120 - Stgo

DEPOSITO DE GENEROS
EN
SEDA, LANA Y ALGODON
AIZMAN Y STEKEL
BANDERA 649 -:- FONO 69782
GRAN SURTIDO EN:
COLCHAS, TOCUYOS, LIENZOS, CAMELIAS, PAÑOS, LANAS NACIONALES E IMPORTADAS, SEDAS Y OTROS ARTICULOS DEL RAMO
Fuera de toda competencia
VENTAS POR MAYOR Y MENOR

Farmacia MATUCANA
MOISES MICHELOW A. Farmacéutico-Químico
Una farmacia de barrio tan buena como la mejor del centro
MATUCANA 830 SANTIAGO TEL. 91256

FRUTOS DEL PAIS
Y
PRODUCTOS DE EXPORTACION
JAIME LEVY A. & HNOS.
SANTIAGO — Casilla 4204—Teléf. 32628 — Agustinas 975—Ofic. 407
TEMUCO — Casilla 284—Teléf. 31 — Bulnes 382
DIRECCION TELEGRAFICA: "JAIMEALEVY"

CONCEDEMOS CREDITOS
TERNOS
SOBRE MEDIDA
SASTRERIA
LA ELEGANCIA
SAN PABLO 2585

MADERAS
TERCIADAS
KATZ Y TINKER
MERCED 643 - TELEFONO 32525 - CASILLA 9474

Nuevamente a su disposicion

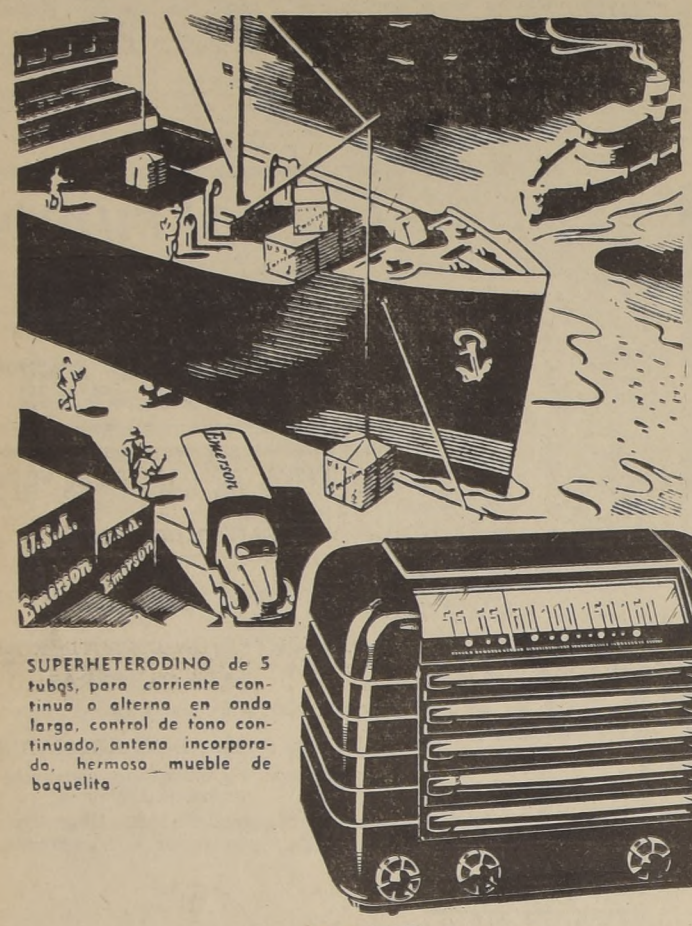

SUPERHETERODINO de 5 tubos, para corriente continua o alterna en onda larga, control de tono continuado, antena incorporada, hermoso mueble de baquelita

Emerson

Mod. F. P. 421 EL PEQUEÑO RECEPTOR de MAYOR VENTA MUNDIAL.

EN LAS CONDICIONES QUE BATIERON EL RECORD DE VENTA

Solamente $ 99.— MENSUALES

Al lado del Teatro Cervantes

esquina Arturo Prat

MATIAS COUSIÑO 144 INGELSAC INGENIERIA ELECTRICA S.A.C. AVDA. B. O'HIGGINS 966

NOTAS POLITICAS

En enero próximo se celebrará el Congreso General Socialista

ASI SE ACORDO EN EL PLENO NACIONAL CLAUSURADO AYER.—COMISION ORGANIZADORA DEL CONGRESO

El Partido Socialista celebrará un Congreso General Ordinario durante los días 8, 9 y 10 de enero próximo, en la ciudad de Rancagua. Así lo acordó ayer el Pleno Nacional de esta organización política, designando una comisión de diez dirigentes para que elaboren el temario y organicen la realización de este Congreso en todos sus detalles.

El Pleno Socialista fué clausurado ayer, y al tratarse la realización del Congreso Nacional Ordinario, se dejó expresa constancia que esa reunión de dirigentes y delegados del partido tiene amplios poderes para revisar toda la política del Partido Socialista, tanto en sus aspectos nacional como internacional.

Asimismo, se aprobó un voto por el cual se condenan todas las publicaciones tendenciosas y personalistas que se han hecho en "determinados órganos de prensa en contra de dirigentes del Partido Socialista".

En ese mismo voto se expresa que los militantes del partido "tienen amplias atribuciones y libertad para hacer la autocrítica de sus dirigentes, pero siempre en la forma disciplinada como lo establecen los diversos organismos del partido".

MIEMBROS DE LA COMISION

La comisión que organizará la celebración de este Congreso del Partido Socialista está formada por las siguientes personas: Carlos Alberto Martínez, Pedro Poblete Vera, Agustín Alvarez Villablanca, Augusto Pinto, Osvaldo Sepúlveda, Carlos Bernal, Lidia de Videla, Carlos Gaete, Juan Díaz Martínez y Eduardo Huerta.

PARTIDO SOCIALISTA DE TRABAJADORES

Hoy, a las 19 horas, se efectuará en Avenida Matta esquina de San Diego la primera de las concentraciones populares antifascistas convocadas para esta semana por el Partido Socialista de Trabajadores. En este acto intervendrán oradores de todos los sectores populares antifascistas y, en representación del Secretariado Nacional del P. S. T. hablará Carlos Rosales, planteando la necesidad de que se unifique la acción democrática de los diversos partidos, a fin de apoyar cualquiera medida que estreche los lazos de unidad de Chile con el resto del continente y obtener la solución de los problemas populares y el abaratamiento de las subsistencias.

AYER EN QUINTA NORMAL

En la mañana de ayer se efectuó un acto organizado por la Seccional Quinta Normal de la Juventud Socialista de Trabajadores, en su local de San Pablo 4170, en la cual habló el secretario general de esta organización, Orlando Millas.

REUNION DE LA DIRECTIVA NACIONAL

Para mañana, a las 20 horas, está citado el Secretariado Nacional del Partido Socialista de Trabajadores a una sesión en que se considerará la actualidad política y darán cuenta de las conversaciones antifascistas, los diputados César Godoy Urrutia y Natalio Berman, secretario general y secretario político, respectivamente.

LA CONCENTRACION DEL MIERCOLES

En la Plaza Argentina se efectuará otro comicio antifascista el próximo miércoles, a las 19 horas, convocado por el Partido Socialista de Trabajadores, en el que hablará en representación del Secretariado Nacional el subsecretario general, Emilio Zapata Díaz.

DESFILE DEL JUEVES

Todas las Seccionales, las Brigadas y los Grupos del Partido Socialista de Trabajadores, de toda la provincia de Santiago, se movilizarán el jueves al desfile de unidad antifascista convocado por el Frente Patriótico de la Juventud y la Confederación de Trabajadores de Chile y que recorrerá desde la Plaza Italia hasta la Moneda.

CONCENTRACION DEL BOLIVAR

Para el viernes de esta semana, a las 20 horas, ha convocado el Partido Socialista de Trabajadores a una concentración de homenaje a la Unión Soviética, en el universario de la revolución de octubre, y por la unidad antifascista, por el rompimiento de relaciones con el Eje y la solución de los problemas económicos del pueblo, en el Teatro Bolívar de esta capital.

Hablarán en el acto del Bolívar, el viernes, dirigentes destacados de todos los sectores democráticos y los dirigentes nacionales del Partido Socialista de Trabajadores, Orlando Millas, Natalio Berman y Tulio Lagos.

EL SABADO APARECE "COMBATE"

El próximo sábado 7 aparece una edición de "Combate", órgano oficial del Partido Socialista de Trabajadores, con número extraordinario de páginas, en homenaje al aniversario de la revolución rusa.

CONVENCION DE LOS PROFESORES RADICALES

El Centro de Profesores Radicales de Quinta Normal propicia una Convención de todos los profesores radicales del 2.o Distrito a fin de abocarse al estudio de los problemas educacionales y políticos de acuerdo con las declaraciones de principios y programa del Partido.

El temario que servirá de base a la Convención será el siguiente:

a) Problema de la educación y la cultura;

b) Problema de orgánización;

c) Problema económico y de dignificación;

d) Problema político-sindical; y

e) Problemas varios.

La comisión organizadora de la Convención que preside el maestro médico, doctor Salas Soto, trabaja activamente para obtener de este torneo de educadores el máximo de beneficios en favor del niño, de la escuela y de la colectividad.

Varios aspectos de la vida del señor Enrique Mac-Iver

Existe un marcado interés entre los asambleístas y miembros del Partido Radical por asistir a la conferencia que dictará el distinguido abogado señor Humberto Alvarez González, en el local de la de la Asamblea Radical.

El acto se llevará a efecto el miércoles próximo, a las 19 horas, y el señor Alvarez González abordará un interesante tema, como es el de los principales aspectos de la vida del patriarca del radicalismo, don Enrique Mac-Iver.

INFORMACIONES GENERALES

PERSONAL DEL COMERCIO EXTERIOR FESTEJO A DON GREGORIO MAUREIRA

ACTO DE APLAUSO A SU LABOR SE REALIZO AYER EN TOBALABA, CON NUMEROSA ASISTENCIA

Ayer se llevó a cabo en Tobalabe una concurrida manifestación ofrecida por los jefes y demás funcionarios de los Servicios que integran el Consejo Nacional de Comercio Exterior, en honor del jefe de comisiones y secretario inicial de algunos de esos Servicios, especialmente en el Departamento de Racionamiento, don Gregorio Maureira, como acto de reconocimiento y aplauso a su intensa e interesante labor y con motivo de su reintegración a la jefatura de uno de los Departamentos del Comisariato General de Subsistencias y Precios.

Asistieron el Director Ejecutivo de los Servicios de Comercio Exterior, don Adolfo Adriazola; un representante del Ministro de Economía y Comercio; el secretario general, don Sócrates Aguirre y numerosos otros jefes y funcionarios.

Ofreció la manifestación don Severo Alemparte, destacando la obra meritoria y ejemplar del festejado, contestando éste en aplaudidos términos.

HERMOSO GESTO DE LAS ALUMNAS DEL LICEO N.o 4 DE STGO.

Un acto de solidaridad social y de la verdadera comprensión que debe existir entre los estudiantes, han realizado hace algunos días las alumnas del Liceo N.o 4, de nuestra capital.

Durante la celebración de la Semana del Niño, se supo en el plantel educacional mencionado, que existía en otro barrio de la capital una pequeña escuela reelén fundada y que tenía muchas necesidades, entre ellas la de la formación del ropero escolar, para atender a numerosos niños indigentes.

Dicha escuela, la N.o 87 de niños, ubicada en Lord Cochrane 1555, recibió el viernes último la visita de una delegación de niñas del Liceo N.o 4, acompañada de dos de sus profesoras. Era portadora, esta delegación, de una cantidad de dinero que sus compañeras habían recolectado en una pequeña fiesta interna del colegio.

Los alumnos de la Escuela número 87, con motivo de esta visita y de esta ayuda, ofrecieron a la delegación visitante un pequeño acto escolar.

REUNIONES CIENTIFICAS

SOCIEDAD DE BIOLOGIA.—Celebrará hoy, a las 18.15 horas, en el local de la Sociedad Médica, con la siguiente tabla:

1.o Vitamina A y producción de hipertensina.—Prof. E. Cruz-Coke y Drs. M. Plaza de los Reyes y S. Lecannelier.

2.o Efecto de la tripsina y de la quimotripsina sobre la pitocina.—Prof. H. Croxatto y Drs. J. Allende y R. Croxatto.

Se nos encarga invitar a todas las personas que se interesen por los temas de la tabla.

HOMENAJE A LA MEMORIA DEL EX PRESIDENTE CATALAN COMPANYS

El Orfeón Catalán durante el homenaje de ayer.— Al fondo el retrato de Luis Companys

Ayer se realizó en los salones del Centro Catalán de Santiago un homenaje en memoria del segundo aniversario de la muerte del ex Presidente de Cataluña, señor Luis Companys, fusilado en Barcelona por las fuerzas franquistas en octubre de 1940.

Este homenaje fué organizado por el Directorio del Centro Catalán y por la Agrupación Patriótica Catalana. Asistieron representanes de Checoeslovaquia Libre, Francia Libre, Austria Libre, Euzkadi, Galicia y miembros de la Colonia Catalana. En representación de la Juventud Radical de Santiago asistió el señor Mario Besoaín.

En el Salón de Actos del Centro se realizó una velada durante la cual usaron de la palabra varios oradores. Presidieron el acto los dirigentes de las naciones representadas y algunas personalidades chilenas. En el fondo, se erigió un altar cívico, en el cual se colocó una imagen del mártir catalán, en medio de las banderas chilena y catalana.

Las palabras iniciales fueron pronunciadas por el Presidente del Centro Catalán, señor Antonio Pi. Luego hablaron don Carlos de Lasa, dirigente de la Juventud Vasca residente; don Ramón Suárez Picallo, ex diputado por Galicia; Antonio Blavia, secretario del Centro Catalán; el dirigente radical señor Manuel Martínez, en representación del diputado don Isidoro Muñoz, quien excusó su inasistencia; don Pedro de Aretexabala, Delegado del Gobierno de Euzkadi, y don Joaquín Sabaté, Presidente de la Agrupación Patriótica Catalana.

Todos los oradores recordaron la personalidad y la obra del ilustre ex Presidente catalán, señor Luis Companys, su influencia en el espíritu democrático y de libertad de los pueblos.

Finalmente, el Orfeón Catalán, dirigido por el maestro don Ricardo Fabregat, ejecutó el Himno Nacional de Cataluña, "El Segadors", y luego el Himno Nacional Chileno. El conjunto coral mereció calurosos aplausos por la magnificencia de su interpretación. Igualmente, el maestro Fabregat fué muy felicitado.

En el altar cívico erigido en la sala, depositaron ofrendas florales, en homenaje al ex Presidente catalán: el Partido Nacionalista Vasco; don Luis Bru y Jardí, ex diputado catalán; el Presidente del Centro Catalán, don Antonio Pi y señora; el Delegado de Euzkadi, don Pedro de Aretxabala; los señores P. y J. Salamó D.; la Pánya Batibull y la familia Balmes.

ESTUDIANTES DE MEDICINA A B. AIRES

Por la combinación de ayer tarde partió a Buenos Aires la delegación de estudiantes del sexto año de la Escuela de Medicina que van a esa ciudad atendiendo a una gentil invitación de las autoridades educacionales.

Presiden la comisión que realiza este viaje de confraternidad chileno-argentina, los profesores doctores Waldemar Couts y Aníbal Grez.

EXPROPIACION

para la construcción del camino de acceso a Santiago, sector Cerrillos a paso bajo nivel

Lote N.o	1.—Demetrio Vidueira	$	13.760.—
" "	2.—Horacio Campilla		36.936.—
" "	3.—Laura Reyes de Zamora		41.600.—
" "	4.—Eleodoro Morales		43.790.—
" "	5 a.—Eduardo Zamora		13.590.—
" "	5 b.—Manuel Calderón		26.440.—
" "	6.—Eduardo Zamora		80.694.—
" "	7.—Arzobispado		11.072.—
" "	8.—Arzobispado		23.152.—
" "	9.—Arzobispado		24.600.—
" "	10.—Municipalidad		18.962.—
" "	11.—Fabián Irarrázaval		18.560.—
" "	12.—Eduardo Zamora		9.580.—
" "	13.—Eduardo Zamora		11.038.—
" "	14.—Eduardo Zamora		15.862.—
" "	15.—Manuel Cangas		40.764.—
" "	16.—Miguel Muñoz		52.374.—
" "	17.—Miguel Muñoz		25.098.—
" "	18.—Iris Espinoza		42.660.—
" "	19.—Fidela Guzmán		19.950.—
" "	20.—Luis Gómez V.		Cesión
" "	21.—Amador Neglosni		26.148.—
" "	22.—Luis Gómez		Cesión
" "	23.—Marta Gómez		45.780.—
" "	24.—Teresa Muñoz		75.828.—
" "	25.—Roberto Cassassempere		63.002.—
" "	26 a.—Luis Gómez V.		Cesión
" "	26 b.—Caja de Colonización Agrícola		13.770.—
" "	27 a.—Lucila Gómez		27.070.—
" "	27 b.—Orlando Gómez		19.630.—
" "	27 c.—Luis Gómez V.		Cesión
" "	48 a.—Club Aéreo (Perjuicios)		14.900.—

El Secretario-Abogado de la Intendencia de Santiago

SASTRERIA "LA CENTRAL"

MOISES DOMBERG

Liquidamos por 15 días toda nuestra existencia en Trajes hechos

Especialidad en confecciones

PARA CABALLEROS JOVENES y NIÑOS

SE RECIBEN HECHURAS

STO. DOMINGO 1018

LA BASE DE LA COLONIZACION JUDIA EN PALESTINA

POR DR. A. MIBASHAN

En la historia moderna conocemos dos clases de colonización u ocupación de países nuevos, colonias y posesiones. O bien el gobierno del país colonizador lo hace con el recurso de la **fuerza armada**, y mediante funcionarios y representantes propios, incautándose de las tierras a conquistar y disponiendo a su juicio de ellas, o la potencia conquistadora fomenta, por medios económicos, políticos, etc., una **emigración en masa**, con miras de colonización y sostenimiento, por todos los medios a su alcance, hasta formar un nuevo país, una posesión o colonia, que llega después a ser administrada por la nación madre. España ha colonizado, casi exclusivamente, en la primera forma; Inglaterra y otros países europeos, de la segunda manera. En ambos casos hubo para el colono o emigrados un apoyo oficial, ayuda directa, la colaboración poderosa de un país fuerte y organizado.

En la reconstrucción de Palestina por los judíos, no existe ni la más remota posibilidad de usar uno de estos métodos clásicos de colonización. Por de pronto, el país que quisimos colonizar no pudo ser puesto a nuestra disposición por una conquista militar o política, sino que, al contrario, la potencia que detentaba el dominio sobre Palestina, antes de la Primera Guerra Mundial — el Imperio Otomano — nos trataba con franca hostilidad, oponiendo trabas y dificultades de toda clase a nuestro arraigo allí. Tampoco cumplió la potencia mandataria, que administra Palestina desde 1918, o sea, Gran Bretaña, todos sus compromisos contraídos con nosotros mediante la Declaración Balfour. Otro factor de obstrucción, esta vez interno, era la estructura social y económica de nuestro pueblo, la falta de tradición colonizadora de nuestros dirigentes y de preparación adecuada de nuestras masas emigratorias. Los judíos han podido ser óptimos inmigrantes, mientras se trataba de ir a países con una administración y economía nacional establecidas y desarrolladas, contribuyendo con su inteligencia, su celo patriótico y su aplicación y esmero a un mejor y más rápido desenvolvimiento de las riquezas de aquellos países. En Palestina los judíos encontraron, además de las dificultades políticas, una tierra árida, abandonada, destrozada por siglos de incultura y barbarie, sin un gobierno que cuidara de su bienestar o siquiera de su seguridad física. Todo debió ser creado desde los comienzos. Y los creadores fueron los propios judíos, bajo condiciones que no podían compararse ni con mucho con las que reinaban para los inmigrantes en Estados Unidos o Australia, por ejemplo.

En su obra fundamental de su concepción sionista — el "Estado Judío" — Herzl ha delineado, con una visión verdaderamente profética, el proceso de la reconstrucción. "Primero irán los más pobres y transformarán el país en tierra fructífera. De acuerdo a un plan preparado de antemano, ellos construirán caminos, ferrocarriles, puentes; regularán ríos y edificarán las moradas para sus propias necesidades. Su trabajo creará ocupación, industrias, mercados, lo que atraerá nuevos colonos..."

En las pocas líneas transcriptas, el genial fundador del sionismo político anticipó, en 1896, una descripción sintética exacta del modo cómo se desarrollo la grandiosa conquista pacífica de Palestina, una generación más tarde. Fué precisamente el **Jaluz** "pobre", cuyo único capital lo formaban su inagotable idealismo, la innata tenacidad de su raza y la voluntad férrea de poner las bases del Hogar Nacional Judío en tierra de Israel, quien realizó este milagro.

¿Quiénes eran estos "**Jalutzim**"? Judíos que durante siglos no habían conocido siquiera el olor del suelo labrado, y que, sin embargo, se dedicaron, con un afán sin igual, a la llamada "**Hajschará**", o sea, el adiestramiento y el cambio fundamental de su vida. Antes de poder pensar siquiera en ir a trabajar y vivir en Palestina, los jóvenes candidatos a "pioneers" se adiestraban, durante varios años, en campos de Hajschará, diseminados por todos los países de Europa. Decenas de miles de jalutzim fueron así preparados física, moral y espiritualmente bajo una disciplina poco menos que militar, para sus sagradas tareas como avanzada de la reconstrucción en Palestina. Esta preocupación extraordinaria por la preparación previa de los futuros inmigrantes se comprenderá fácilmente, si se tiene en cuenta que los elementos escogidos se componían, en casi su totalidad, de personas ajenas a las faenas físicas y técnicas, siendo estudiantes, empleados, profesionales, y que tenían que revolucionar su propia personalidad para poder elevarse al nivel de la altura moral requerida. Y estos hijos de comerciantes y artesanos resultaron ser perfectos agricultores, obreros poseídos de cariño y orgullo para con su misión, que han transformado el trabajo en un credo, en una religión, en la única filosofía de su vida.

Ofertas extraordinarias por traslado

DORMITORIOS COMEDORES CONFORTABLES

de riguroso moda y calidad superior

MUEBLERIA O'HIGGINS Av. Bdo. O'HIGGINS 1141

RODEO DE CURICO

"EL MEJOR DE CHILE"

LOS DIAS 14, 15 y 16 de NOVIEMBRE

PREMIO CHAMPION

$ 15.000 DINERO EFECTIVO Y PREMIO PRESIDENTE DE LA REPUBLICA DE UN POTRO CHILENO INSCRITO

Servicio de Comedores totalmente atendido por señoras y señoritas

Cantina a cargo del Cuerpo de Bomberos

EL VISITANTE TENDRA MOVILIZACION Y HOSPEDAJE ASEGURADOS

Los almacenes Martho

Continúa su gran venta 3er ANIVERSARIO

EN SUS SECCIONES DE ZAPATERIA, CAMISERIA Y ARTICULOS PARA SEÑORAS Y SEÑORITAS

PRECIOS DE VERDADERA LIQUIDACION

ALGUNOS PRECIOS: (VEA LAS VITRINAS)

Sección Zapatería Señoras y Señoritas

LOTE de calzado blanco y fantasías, el par a ... $ 49.80

GRANDES lotes de calzado, hecho a mano, el par, a ... $ 59.80

GRANDES lotes en distintos modelos y materiales. Clase fina, el par a ... $ 69.80

CHALAS, GRANDES NOVEDADES, A PRECIO COSTO

Calzado para caballeros y niños, a precios de verdadera liquidación

Camisería y artículos para Caballeros

RICAS camisas de popelina, desde ... $ 39.00

ZOQUETES de fantasía, desde ... ... $ 10.00

CALZONCILLOS, buena clase, desde $ 15.00

CALCETINES distintos colores, el par, desde ... $ 5.00

CORBATAS buena clase, colores de moda, a $ 5. $ 10; $ 15; $ 20, y ... $ 25.00

SECCION SEÑORAS:

MEDIAS de seda, muy durables, el par a ... $ 15.00

MEDIAS, muy buena clase, de hilo el par a ... $ 10.00

POPELINA floreada, clase extra, el metro a ... $ 10.00

SALDOS de juegos de ropa interior, clase fina ... $ 55.00

PARA señoras y señoritas, infinidad de artículos regalamos a ... $ 5.00

PARA CABALLEROS, calcetines, corbatas, pañuelos y muchos otros artículos, regalamos a $ 5.00

COMPRE EN ESTA MAGNA LIQUIDACION DE LOS ALMACENES "MARTHO" Y ECONOMIZARA UN 50 o|o

Almacenes Martho Av. Bdo. O'Higgins 877.

Programa oficial de festejos en honor del Ministro de Relaciones de Venezuela

EL EXCMO. SR. PARRA PEREZ LLEGARA EL MIERCOLES EN AVION A ESTA CAPITAL.—EL JUEVES VISITA A S. E. EL PRESIDENTE DE LA REPUBLICA.—EL EXCMO. SR. RIOS LE OFRECERA UN BANQUETE A MEDIODIA DEL VIERNES, Y EN LA NOCHE DEL MISMO, EL CANCILLER VENEZOLANO OFRECERA UNA COMIDA A S. E. EN EL HOTEL CARRERA.—EL MINISTRO DE VENEZUELA EXCMO. SR. ARESTIMUÑO Y SEÑORA, OFRECERAN A CONTINUACION UNA GRAN RECEPCION

Desde el miércoles será huésped de honor de Santiago el Excelentísimo señor Caracciolo Parra Pérez, Ministro de Relaciones de los Estados Unidos de Venezuela, quien llegará a las 14.30 horas, en avión, a Los Cerrillos.

La visita del Canciller de país amigo ha despertado enorme interés en nuestros círculos oficiales, diplomáticos y sociales y se preparan entusiastas festejos en su honor

EL PROGRAMA OFICIAL

A continuación damos el programa oficial de los festejos que se tributarán al Excmo. señor Parra Pérez:

MIERCOLES 4:

14.30 horas:—Llegada a Los Cerrillos, honores militares; alojamiento en el Hotel Carrera.

17.30 horas:—Visita al señor Ministro de Relaciones Exteriores.

21.30 horas:— Comida íntima ofrecida por el Excelentísimo señor Ministro de Venezuela en el Hotel Carrera

JUEVES 5:

11 horas:—Visita oficial a Su Excelencia el Presidente de la República; ceremonia de la firma del Modus Vivendi.

13 horas:—Almuerzo del Club de la Unión. (Las adhesiones se reciben en la caja del Club).

18 horas:—Sesión solemne de la Academia Chilena de la Historia donde será recibido.

21.30 horas.—Comida ofrecida por el Ministro de Relaciones Exteriores, en el Club de la Unión

VIERNES 6:

10.30 horas.— Colocación de ofrendas florales en los monumentos a O'Higgins y Bolívar.

11 horas:—Sesión de la Sociedad Chilena de Historia y Geografía.

13 horas:— Almuerzo ofrecido por Su Excelencia el Presidente de la República en el palacio de La Moneda.

17.30 horas:—Sesión del Instituto Chileno-Venezolano de Cultura.

Noche:—Comida oficial en el Hotel Carrera, ofrecida por el Excelentísimo señor Parra Pérez, en honor de S. E.

Gran recepción en el Hotel Carrera ofrecida por el Ministro de Venezuela y señora de Arestimuño.

SABADO 7:

8 horas:— Partida a Valparaíso en automóvil.

13.30 horas:—Almuerzo ofrecido por el señor Alcalde de Viña del Mar.

DOMINGO 8:

7 horas:—Partida en avión desde Los Cerrillos; honores militares.

GRAN Oportunidad

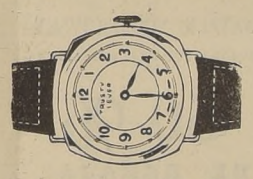

Reloj pulsera caballero "Trusty" garantido ... $ 99
Reloj bolsillo "Lever". 5 años garantía ... $ 95
Reloj pulsera caballero, "Vibra" garantido ... $ 149
Reloj pulsera, caballero "Perico". luminoso ... $ 170
Reloj pulsera caballero "Suisse", enchapado ... $ 195
Reloj pulsera señora "Isla" garantido 5 años ... $ 195
Reloj pulsera señora, "Vivax" con rubíes, cromado ... $ 245
Reloj pulsera señora, "Tuvina" ancla, 15 rubíes ... $ 495
Reloj pulsera caballero, "Tuvina" ancla 15 rubíes, ... $ 445 $ 495 y $ 580
Reloj pulsera caballero, "Marvin", ancla 15 rubíes, $ 675, $ 785 y $ 850.

IMPORTADORA DE RELOJES

Huérfanos 1087

al lado Botica Klein.

Enviamos contra reembolso.

UNA FAMILIA FUE VICTIMA ANOCHE DE UN ENVENENAMIENTO

LA NIÑA ELENA CAMPILLAY GONZALEZ FALLECIO MOMENTOS DESPUES DE HABER INGRESADO A LA ASISTENCIA PUBLICA

Anoche, a las 21 horas, se produjo un hecho desgraciado en la calle Florida N.o 479, que afectó a una familia entera. Momentos antes de la hora indicada, el señor Nicanor Campillay Bercosque se había sentado a la mesa en compañía de su esposa, señora Rosa González, y de sus hijos Elena de 14 años; Luis de 13; Bignia de 8; Fresia, de 6 y Lidia, de 4, a servirse una tortilla de perejil.

A los pocos momentos de empezar la comida, el señor Campillay, su esposa y su hija Elena fueron trasladados sin pérdida de tiempo a la Asistencia Pública, y sus hijos Luis, Bignia, Fresia y Lidia fueron hospitalizados en el Hospital Arriarán presentando todos los síntomas evidentes de envenenamiento.

Elena falleció en la Asistencia momentos después de haber ingresado, y sus hermanos se encuentran graves, temiéndose por su vida.

En cuanto al señor Campillay y su esposa, su estado es de menor gravedad.

Se pudo establecer que la tortilla que se habían servido las personas nombradas, tenía una gran cantidad de la yerba llamada cicuta, que fué la causa de la intoxicación.

Don Alberto Ried dictó una charla sobre Argentina

EN EL CLUB DE LA CIA. DE ELECTRICIDAD

En el local del Club de Empleados de la Compañía de Electricidad, se efectuó anteayer una interesante reunión con la cual se clausuraba el Ciclo Cultural del presente año, organizado por la mencionada institución en colaboración con el Departamento de Bienestar de la Empresa.

En esta reunión el escritor y periodista don Alberto Ried Silva, dictó una interesante charla sobre Argentina, destacando especialmente el aspecto cultural del país hermano. Hizo una alusión al gran número de museos de toda índole que existe en Buenos Aires, a la labor literaria que allí se desarrolla, el standard de vida bastante elevado que allí puede apreciarse, y se refirió asimismo a una entrevista que sostuviera con el general Justo sobre tópicos de palpitante actualidad.

Números de canto a cargo de los señores Carlos Escobar y Víctor Franzani, y números de recitación a cargo de la aficionada señorita Adriana Torreblanca D., completaron el programa de esta reunión, a la que se dió término con un animado baile.

$ 280.-

HECHURAS FORROS DE CALIDAD

SASTRERIA LEVENZON

SAN DIEGO 831

Sentinel

RADIOS NORTEAMERICANOS

SIN PIE. ESPECIAL $ 120 MENSUAL

ONDA CORTA Y LARGA

Tenemos el modelo que Ud. busca, en las condiciones que desee pagar

Pídanos una demostración sin compromiso.

Casa SCHERMAN

Sn. DIEGO 844

TELEFONO 66141

AVISO

La UNION PARA LA VICTORIA avisa a sus adherentes y al público en general, que a partir de esta fecha todo su material, carnets, bonos, estampillas, recibos, etc., sólo tienen valor con la firma del Tesorero o del Secretario de las Finanzas y con el Timbre de la Comisión respectiva.

Todo el dinero para la ayuda se debe mandar a nombre de la Unión para la Victoria, al Banco de Londres, Santiago, o al Tesorero, doctor Leonardo Guzmán. Agustinas 1038, 2.o piso. Sólo entregue la ayuda a personas autorizadas y responsables.

Palm Beach

EL TRAJE IDEAL DE VERANO

liviano fresco agradable barato

$695

DE GENERO INGLES

A LA VILLE DE NICE

AHUMADA esq. HUERFANOS

EN LA UNIVERSIDAD DE CHILE SE RINDE HOY HOMENAJE A PANAMA

CON MOTIVO DE SER MAÑANA EL ANIVERSARIO DE SU INDEPENDENCIA

Con un programa de actividades culturales, cuyo número más interesante es una velada de arte típico, el Instituto Chileno-Panameño de Cultura aportará su concurso a la celebración del aniversario de la República de Panamá, que se conmemora mañana.

El programa de la velada que se verificará hoy, a las 18.30 horas, en el Salón de Honor de la Universidad de Chile, es el siguiente:

—Himnos nacionales de Chile y Panamá, cantados por un grupo de alumnas de la escuela guardadora del pabellón panameño.

—Discurso del presidente del Instituto, don Jorge Saavedra Agüero, quien hará entrega al Excelentísimo señor Octavio A. Vallarino, Ministro de Panamá, del diploma que lo acredita como presidente honorario del Instituto.

—"Panamá Viejo", bolero típico panameño, por la orquesta, formada por un conjunto de profesores de la Sinfónica Nacional.

—Discurso del Ministro de Panamá.

—Recital poético a cargo de Inés Moreno, quien ha escogido para esta ocasión versos de autores panameños.

—"Panamá a través del pensamiento bolivariano", disertación a cargo del profesor don Carlos Vergara Bravo, miembro del Instituto.

—"Capricho típico panameño", selección de aires populares de la República hermana, ejecutada por la orquesta.

La velada tendrá el complemento artístico de un grupo de señoritas panameñas que lucirán el traje nacional de su patria en los distintos estilos campesinos. Habrá, además, en el hall de la Universidad una exposición de fotografías que muestran paisajes y motivos típicos del Istmo y que ha sido organizada por el Instituto, en colaboración con la Escuela "República de Panamá". Se nos encarece anunciar que la entrada es libre y que están cordialmente invitados todos los miembros de Institutos afines y amigos de Panamá.

Clínica Plumas Fuente
FEDERICO BERGOFFEN-TECNICO
Reparaciones-Repuestos-Venta de todas las marcas
HUERFANOS 1106
TELEFONO 81860
CASILLA 704

LA CIUDAD RINDIO AYER HOMENAJE A SUS MUERTOS

MILES DE MILES DE PERSONAS VISITARON LOS CEMENTERIOS DE LA CAPITAL

ROMERIAS

LAS TUMBAS DE LOS EX PRESIDENTES SEÑORES BALMACEDA Y AGUIRRE CERDA

Santiago recordó ayer a sus muertos. Miles de personas se trasladaron desde temprano a los Cementerios General y Católico, a depositar ofrendas florales en las tumbas de los que fueron sus deudos queridos.

Los mausoleos cubiertos de artísticos adornos, presentaban a los visitantes un aspecto por demás emotivo.

Vecinos de la capital, pertenecientes a todas las clases sociales, pudieron realizar esta tradicional romería a los Cementerios, gracias a que se contó con buena movilización, pues la Empresa de Tranvías mantuvo durante todo el día, un magnífico servicio extraordinario de carros; lo mismo las Empresas de Micros y Autobuses. Unicamente se notó la ausencia de automóviles particulares, pues, como se sabe, su circulación está prohibida desde el sábado último.

Carabineros desplegó una ardua labor para mantener el tránsito en las calles adyacentes a los Cementerios.

De esta manera, el público santiaguino pudo llegar hasta el Campo Santo, con una relativa comodidad.

EN LA TUMBA DE BALMACEDA

Año tras año, la "Vieja Guardia de Balmaceda", organiza una romería a la tumba del que fuera Presidente de la República, don José Manuel Balmaceda. La efectuada ayer, al igual que años anteriores, adquirió brillantes contornos.

Frente a su mausoleo, usaron de la palabra, el presidente de la Vieja Guardia, don Juan C. Zamorano, quien

Impresiones tomadas por nuestros fotógrafos ayer en el Cementerio General.— Arriba: los veteranos del 79 visitan el mausoleo en que descansan los restos de sus compañeros de armas.— Un aspecto del numeroso público que visitó ayer el Cementerio General.— Abajo: los mausoleos de la Fuerza Aérea y del Cuerpo de Carabineros

en una parte de su discurso expresó: "Los fieles soldados que sustentaron y defendieron la causa que llevó al martirio al benemérito magistrado, ese resto de fervorosos que aún la muerte y los años han respetado, forman hoy como ayer, con sus nuevos legionarios, el cuadro que monta la guardia de honor, frente a la tumba del infortunado Mandatario, cuyo espíritu conmovido seguramente, batirá sus alas este día sobre sus fieles encanecidos en las luchas decepcionantes de la vida, y del cual, del glacial materialismo que hoy las impulsa".

En seguida ocupó la tribuna, el director de la misma entidad, señor Arturo Ramírez, para referirse al hondo significado que tiene esta romería anual. Un magnífico coro del Hogar Infantil N.o 2, entonó el Himno a Balmaceda y otros cantos alusivos a la ceremonia.

Finalmente, pronunciaron elocuentes y sentidos discursos en representación de los diversos organismos del Partido Liberal, los señores Carlos Merino Carvallo, Julio Ramos Díez y Alejandro Cañón Artigas.

Un numeroso público presenció esta ceremonia recordatoria que contó con la asistencia también de destacados elementos dirigentes del Partido Liberal, encabezados por el vicepresidente, don Abelardo Pizarro.

Diversas instituciones depositaron coronas y ramos de flores en la tumba del Excelentísimo señor Balmaceda.

HOMENAJE A DON PEDRO AGUIRRE CERDA

El Mausoleo que guarda los restos mortales del ex Presidente de la República, don Pedro Aguirre Cerda, fué visitado durante el día de ayer, por numerosísimas personas y elementos representativos del Partido Radical, demostrando así que la memoria del recordado Mandatario vive en el corazón de sus amigos y de su pueblo, a quien sirvió con leal desprendimiento.

EN LOS MAUSOLEOS DE LAS FUERZAS ARMADAS Y CARABINEROS

Por su parte, las diversas reparticiones de las Fuerzas Armadas enviaron delegaciones especiales para visitar los mausoleos en que descansan los que militaron en las filas de las instituciones armadas. Capellanes militares oficiaron misas por el descanso de las almas de los que ya se han ido.

El Cuerpo de Carabineros también rindió un homenaje de recuerdo a sus muertos. Lo mismo las Brigadas de Scouts que, con todos sus efectivos llegaron hasta el Cementerio General, para visitar las tumbas de los fundadores y propulsores del scoutismo nacional.

OTROS HOMENAJES

En general, la mayoría de las entidades sociales, gremiales y deportivas, dedicaron el día de ayer a recordar a sus luchadores o a sus modestos militantes que en vida aportaron su concurso para el engrandecimiento de sus respectivas instituciones.

El "Gabinete de Chilenidad", en el cual militan alumnos de la mayoría de los establecimientos educacionales de la capital y que funciona en el Hogar Chileno "Pedro Aguirre Cerda", cumpliendo con un mandato de la institución, organizó, también, en unión del Liceo Chileno, una romería al Cementerio General, para visitar las tumbas de esclarecidos servidores públicos.

Portando estandartes y coronas de flores, llegaron hasta las tumbas de don Bernardo O'Higgins, de don Pedro Aguirre Cerda, de los Veteranos del 79 y hasta el Mausoleo de las Fuerzas Armadas, en donde depositaron ofrendas florales y pronunciaron discursos dando a conocer el alto significado que este acto encerraba.

En cada tumba dejaron un documento con las firmas de los miembros del Gabinete.

Asimismo, visitaron la tumba del socio fundador don Jorge Guerra Ramírez.

El acto de que damos cuenta fué presidido por los dirigentes, señores Alfredo Valenzuela, Arturo Matamala y Marcial Rivera.

SIN FUNDAMENTO DECLARACIONES ATRIBUIDAS AL M. DE RELACIONES

UNA INFORMACION OFICIAL DE LA CANCILLERIA

La Cancillería entregó ayer la siguiente declaración:

"Un diario de esta capital ha atribuído declaraciones al Canciller que carecen por entero de fundamento.

Como es del dominio público, la política internacional de Chile ha sido definida en múltiples y solemnes ocasiones por S. E. el Presidente de la República, y el Ministro de Relaciones Exteriores no es sino el servidor de dicha política.

Asimismo, en la última sesión del Gabinete quedó acordado que en una próxima reunión el Canciller haría una exposición sobre el particular, y mientras ella no tenga lugar es prematuro hacer predicciones o suponerle al Ministro de Relaciones intenciones en tal o cual sentido".

SASTRERIA
SAN PABLO
EMILIO MOTLIS
3145 — SAN PABLO — 3145
TERNOS SOBRE MEDIDA. CASIMIRES IMPORTADOS Y NACIONALES
PRECIOS MODICOS
SE RECIBEN HECHURAS

Mme. Tamara
MODISTA EN SOMBREROS
SANTO DOMINGO 936
(EDIFICIO DE CARABINEROS)

Tiene las últimas novedades en Sombreros y Carteras. FABRICACION PROPIA
Guantes, Cinturones y otros artículos para señoras, a precios muy convenientes

SASTRERIA
de MARCOS HUBERMAN
SAN PABLO 3163 - TELEFONO 91720
¿DESEA UD. VESTIR CON ELEGANCIA, ECONOMIA Y DURACION?
Visite esta Sastrería y encontrará un selecto surtido en casimires de las últimas novedades
Se reciben hechuras

FAB. DE CAMISAS
Yale Shirt
NATALIO YODORKOVSKY
LIQUIDA TODA SU EXISTENCIA CON
50 %
DE REBAJA
SAN ANTONIO 469

BICICLETAS
De todos los modelos - Velocípedos para niños

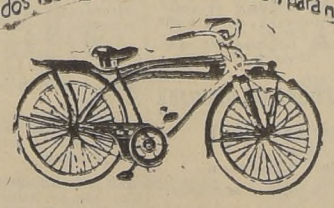

TODAS CLASES DE REPUESTOS Y ACCESORIOS
A PRECIOS LOS MAS BAJOS DE PLAZA
PRECIOS ESPECIALES PARA COMERCIANTES
LA UNIVERSAL Bandera 624
CASA AMERICANA San Diego 189

LLEGO EL MOMENTO
de que usted aproveche
la ocasión de recibir
gratuitamente LA NACION
durante lo que resta
del presente año.

SUSCRIBASE INMEDIATAMENTE Y LE ENVIAREMOS, SIN COSTO ALGUNO, EL DIARIO HASTA EL 31 DE DICIEMBRE

PIDA TELEFONICAMENTE UN AGENTE DE SUSCRIPCIONES AL N.o 82222

DR. SAAVEDRA
GALVEZ 178

1.er Congreso Nacional de Bibliotecarios
6, 7 y 8 de Noviembre
Pase Ud. a tomar su tarjeta de Miembro Congresal, en Biblioteca Nacional. Sección Americana, de 1 a 8 P. M., 20 — pesos.

FABRICA DE CARAMELOS, BOMBONES Y CHOCOLATES
"LA SUIZA"
WEISSMAN Y CIA.
VENTA EN TODA LA REPUBLICA
Calle Molina 516 — Casilla 4692 — Teléfono 93793 — Santiago

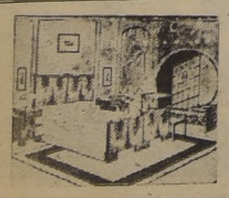

Fábrica de Muebles "LAS DELICIAS"
Todos nuestros precios rebajados el presente mes
Visítenos sin compromiso
AVENIDA BERNARDO O'HIGGINS 3035

POLLA CHILENA DE LA BENEFICENCIA

ADMINISTRADA POR LA JUNTA CENTRAL DE BENEFICENCIA —::— AUTORIZADA POR LA LEY 5443

SORTEO N.o 36.— Verificado el 1.o DE NOVIEMBRE DE 1942 en combinación con la carrera clásica "HANDICAP DE PRIMAVERA", efectuada el mismo día en el Hipódromo Chile de Santiago

El orden de llegada de los caballos, para los efectos del pago de premios, será el fijado oficialmente por el Hipódromo Chile de Santiago.— En caso de empate se sumarán los premios correspondientes y se dividirán por iguales partes.— Cuando dos o más caballos que participen en la carrera actúen en corral, serán considerados independientemente para los efectos del pago de premios

Polla de Año Nuevo

(EN 27.000 BILLETES)

Un Mayor de DOS Millones de pesos
Un Mayor de UN Millón de pesos
Y 5.110 PREMIOS MAS

ENTERO $ 400.— VIGESIMO $ 20.—

RESULTADO DE LA CARRERA — Orden de llegada:

N.o Premiado	CABALLO	PREMIO
2 4 6 0 8	1.o MEDRANO	$ 1.000.000
0 2 0 4 4	2.o LOLO	100.000
0 3 1 9 9	3.o SIERRA VELLUDA	50 000
0 9 4 3 6	4.o MLLE. MARISSE	25.000

NO TABLA

N.o Premiado	CABALLO	PREMIO
13642	TEMPESTUOSO	$ 7.143
03006	RICOSOLO	7.143
02667	SPEAKER	7.143
09698	MOCHO	7.143
03663	SAN FRANCISCO	7.143
17980	BOLAZO	7.143
15069	QUITO	7.143

TERMINACION 8

Los billetes cuyo último número sea 8, cobrarán

$ 240.— EL ENTERO Y $ 12 —

el Vigésimo además del premio que le corresponde según esta lista

01000

N.o	Premio	N.o	Premio
01004	2000	01579	300
01013	300	01585	300
01033	300	01594	300
01043	300	01601	300
01044	300	01620	300
01053	300	01629	300
01058	300	01645	300
01065	300	01666	300
01096	1000	01672	300
01195	300	01695	300
01201	300	01708	300
01210	300	01716	300
01211	300	01721	300
01213	300	01726	300
01245	300	01727	300
01250	300	01733	300
01254	300	01737	300
01294	300	01753	1000
01295	300	01758	300
01332	300	01761	300
01343	300	01772	300
01357	300	01777	300
01360	300	01779	300
01371	300	01783	1000
01400	300	01793	300
01408	300	01803	300
01411	300	01804	300
01414	300	01808	300
01419	300	01811	300
01425	1000	01838	300
01431	300	01851	300
01434	1000	01861	300
01437	300	01864	300
01463	300	01879	1000
01472	300	01880	300
01494	300	01932	300
01495	1000	01935	300
01507	300	01937	300
01509	300	01939	300
01510	300	01949	300
01540	300	01979	300
01545	300	01981	300
01553	300	01989	300
01563	300	01994	300
01576	300	01996	1000

02000

N.o	Premio	N.o	Premio
02004	300	02023	300
02005	300	02032	300
02008	300	02036	1000
02013	300	02041	300
02020	300	02042	300

2.o PREMIO MAYOR $ 100.000
LOLO — 02044

N.o	Premio	N.o	Premio
02052	300	02316	300
02058	300	02342	300
02063	300	02343	300
02064	300	02357	1000
02098	300	02370	300
02104	300	02372	300
02111	300	02393	300
02113	300	02395	300
02133	300	02404	1000
02135	300	02432	300
02147	300	02441	300
02157	300	02446	300
02163	300	02449	300
02168	300	02473	300
02176	300	02474	300
02183	300	02483	300
02184	300	02484	300
02186	300	02503	300
02187	300	02530	300
02207	300	02532	300
02213	300	02535	300
02215	300	02539	300
02223	300	02578	300
02230	300	02589	[illegible]
02231	300	02598	300
02256	300	02606	300
02258	300	02620	300
02266	300	02649	300
02274	1000	02650	300
02293	300	02661	300
02295	300	02664	300
02313	300		

SPEAKER
02667 $ 7.143

N.o	Premio	N.o	Premio
02673	300	02854	300
02689	300	02864	300
02703	300	02869	300
02704	300	02874	300
02711	300	02876	300
02729	300	02883	300
02732	300	02888	300
02760	300	02920	300
02763	300	02922	300
02771	300	02923	300
02772	300	02926	300
02780	300	02929	1000
02797	300	02932	300
02799	300	02944	10000
02803	300	02949	300
02836	300	02969	300
02837	300	02982	300
02843	300	02983	1000
02850	300	02987	300

03000

03[illegible] ... 300

RICOSOLO
03006 $ 7.143

N.o	Premio	N.o	Premio
03024	300	03098	300
03027	300	03106	300
03034	300	03116	300
03042	300	03125	300
03048	300	03150	300
03049	300	03152	300
03058	300	03160	300
03063	300	03162	300
03069	300	03168	300
03083	300	03172	300
03087	300	03178	300
03088	300	03196	300

3.er PREMIO MAYOR $ 50.000
S. VELLUDA — 03199

N.o	Premio	N.o	Premio
03222	300	03464	300
03234	300	03479	300
03241	300	03480	1000
03254	1000	03484	300
03255	300	03502	300
03260	300	03507	300
03269	300	03510	300
03274	300	03512	300
03322	300	03515	300
03326	300	03524	300
03329	300	03540	300
03351	300	03543	300
03352	300	03544	300
03367	300	03558	300
03373	300	03563	300
03386	300	03569	300
03393	300	03573	300
03401	300	03597	300
03402	300	03607	300
03407	300	03611	300
03415	300	03621	300
03417	300	03644	300
03419	300	03646	300
03425	300	03650	300
03433	300	03654	300
03438	300	03656	1000
03444	300	03658	300
03447	300		

SAN FRANCISCO
03663 $ 7,143

N.o	Premio	N.o	Premio
03670	300	03868	300
03680	1000	03891	300
03720	300	03903	300
03737	300	03904	300
03738	300	03917	300
03739	300	03924	300
03753	300	03932	300
03755	300	03937	300
03772	1000	03941	300
03783	300	03950	1000
03784	1000	03953	300
03803	300	03962	300
03815	300	03981	300
03819	1000	03986	1000
03832	300	03987	300
03841	300	03991	300

04000

N.o	Premio	N.o	Premio
04001	300	04524	300
04004	300	04534	300
04005	300	04535	300
04012	300	04539	300
04013	300	04548	300
04015	300	04573	300
04023	5000	04578	300
04037	300	04588	300
04072	300	04591	300
04079	300	04612	1000
04089	300	04615	300
04099	300	04621	300
04133	300	04651	300
04134	300	04652	300
04145	300	04658	1000
04181	300	04664	300
04196	300	04682	300
04212	300	04701	300
04213	300	04707	300
04215	300	04710	300
04216	300	04712	300
04228	300	04714	1000
04229	300	04721	300
04241	300	04725	300
04250	300	04730	300
0425[illegible]	300	04760	300
04279	300	04766	300
04282	300	04767	300
04284	300	04777	300
04295	2000	04789	300
04307	300	04795	300
04319	300	04799	300
04343	300	04803	300
04377	300	04815	300
04388	1000	04816	300
04431	300	04826	300
04445	300	04839	300
04449	300	04847	300
04478	300	04853	300
04500	300	04864	300
04518	300		

— 04883 —
$ 200.000

N.o	Premio	N.o	Premio
04883	20000	04932	300
04887	300	04933	300
04891	1000	04936	300
04898	300	04943	300
04901	300	04951	300
0490[illegible]	300	04956	300
04909	1000	04959	10000
04917	300	04985	300

05000

N.o	Premio	N.o	Premio
05000	300	05450	50000
05003	300	05460	300
05007	300	05516	300
05026	300	05525	300
05043	300	05533	300
05063	300	05561	300
05064	300	05574	300
05089	300	05577	300
05100	300	05580	300
05111	300	05589	300
05112	300	05611	300
05118	300	05615	1000
05122	300	05616	300
05131	300	05629	300
05152	300	05691	300
05156	300	05729	1000
05167	300	05739	300
05180	300	05754	300
05221	300	05756	300
05240	300	05764	300
05242	300	05810	300
05247	300	05816	300
05250	300	05832	300
05272	300	05839	300
05288	300	05840	300
05290	300	05847	300
05294	1000	05849	300
05295	300	05863	300
05300	1000	05869	1000
05309	300	05874	5000
05313	300	05881	300
05317	300	05890	300
05321	1000	05907	300
05347	300	05921	300
05359	300	05923	300
05364	300	05933	1000
05365	1000	05940	1000
05385	300	05941	300
05398	300	05946	1000
05400	300	05961	300
05407	300	05967	300
05417	300	05982	300
05442	300	05985	300

06000

N.o	Premio	N.o	Premio
06009	300	06490	300
06030	300	06493	300
06046	300	06498	300
06061	300	06532	300
06068	300	06538	300
06077	300	06540	300
06082	300	06576	300
06099	300	06578	300
06100	300	06587	300
06140	300	06621	300
06144	1000	06626	300
06166	300	06635	300
06179	300	06647	300
06186	300	06660	1000
06192	300	06663	300
06193	300	06667	300
06206	300	06690	300
06208	300	06692	300
06216	300	06724	300
06239	300	06734	300
06260	300	06747	300
06286	300	06752	300
06287	300	06763	300
06290	300	06768	300
06305	300	06770	300
06322	300	06774	300
06332	300	06794	300
06353	300	06798	300
06356	300	06805	300
06360	300	06821	300
06368	300	06822	300
06370	300	06828	300
06374	300	06839	300
06404	300	06924	300
06410	300	06931	300
06420	300	06956	300
06422	300	06959	300
06433	1000	06974	2000
06449	300	06978	300
06453	300	06982	300
06454	300	06995	300
[illegible]	300	06998	300
06480	300		

07000

N.o	Premio	N.o	Premio
07015	300	07550	300
07021	300	07554	300
07028	300	07556	300
07045	300	07559	300
07072	300	07565	300
07083	300	07576	300
07090	300	07579	300
07095	300	07583	300
07103	300	07600	300
07116	300	07609	300
07134	300	07612	300
07153	300	07615	300
07162	300	07618	1000
07166	1000	07621	300
07168	300	07630	300
07181	300	07639	300
07214	300	07640	300
07220	300	07647	300
07223	300	07654	300
07233	300	07660	300
07240	300	07667	300
07256	300	07691	1000
07288	1000	07702	300
07295	300	07713	300
07301	300	07743	300
07316	300	07758	300
07330	300	07769	300
07349	300	07787	300
07363	300	07792	300
07364	300	07807	300
07369	300	07810	300
07394	300	07811	300
07395	300	07819	300
07396	300	07828	300
07403	300	07835	1000
07405	300	07838	300
07413	300	07840	300
07421	300	07845	2000
07435	300	07847	300
07440	300	07852	300
07451	300	07870	300
07466	300	07879	300
07498	300	07884	300
07499	300	07888	300
07508	300	07891	300
07518	300	07910	300
07524	300	07916	300
07534	300	07933	300
07543	300	07953	300
07549	300	07958	300

08000

N.o	Premio	N.o	Premio
08001	300	08453	300
08014	300	08471	300
08018	300	08488	300
08022	300	08507	300
08036	300	08510	300
08037	300	08517	1000
08048	300	08522	300
08051	300	08542	300
08061	300	08547	1000
08078	300	08558	300
08080	300	08581	300
08113	300	08594	300
08116	300	08628	300
08120	300	08646	300
08138	300	08679	300
08159	300	08703	300
08172	300	08708	300
08174	300	08709	300
08179	300	08713	300
08188	300	08729	300
08190	300	08742	300
08197	300	08745	300
08204	300	08748	300
08210	300	08750	2000
08212	300	08756	50000
08214	300	08765	300
08218	5000	08767	300
08251	300	08787	300
08258	300	08795	300
08264	300	08812	300
08273	300	08844	300
08278	300	08850	300
08290	300	08855	300
08297	1000	08858	300
08303	300	08859	300
08304	300	08869	300
08306	300	08909	300
08308	300	08910	300
08327	300	08936	300
08343	300	08951	300
08353	300	08964	300
08373	300	08967	300
08374	300	08999	300
08429	300		

09000

N.o	Premio	N.o	Premio
09028	300	09248	300
09041	300	09267	300
09054	300	09269	300
09062	1000	09286	300
09081	300	09294	300
09083	300	09300	300
09087	300	09301	300
09088	300	09306	300
09102	300	09315	300
09135	300	09320	300
09149	300	09329	300
09163	300	09337	300
09171	300	09338	300
09172	300	09354	300
09178	300	09355	300
09181	300	09357	1000
09192	300	09359	300
09200	300	09392	300
09208	300	09403	300
09217	30	09406	300
09230	300	09417	300
09242	300	09425	300
09243	300		

4.o PREMIO MAYOR $ 25.000
M. MARISSE — 09436

N.o	Premio	N.o	Premio
09446	300	09564	300
09452	300	09582	300
09467	300	09586	300
09469	300	09595	300
09473	300	09607	300
09474	300	09623	300
09484	300	09628	300
09488	300	09636	300
09504	300	09660	300
09522	300	09668	300
09524	300	09674	300
09537	300	09688	300
09542	300	09695	300
09548	300		

MOCHO
— 09698 ... 7143 —

N.o	Premio	N.o	Premio
09708	300	09809	300
09717	300	09810	300
09718	300	09836	300
09735	300	09847	300
09746	300	09849	5000
09756	300	09852	300
09760	300	09889	300
09771	300	09891	1000
09773	300	09935	300
09778	300	09963	300
09786	300	09978	300
09795	1000	09982	300

10000

N.o	Premio	N.o	Premio
10011	300	10499	300
10012	300	10500	300
10019	300	10516	300
10020	300	10519	300
10027	300	10578	300
10034	300	10581	300
10035	300	10582	300
10036	300	10588	300
10060	300	10601	300
10071	300	10603	300
10089	1000	10612	300
10095	300	10613	300
10098	300	10645	300
10144	300	10648	300
10163	300	10650	300
10172	300	10654	300
10238	300	10679	300
10241	300	10682	300
10242	300	10690	300
10251	300	10701	300
10255	300	10713	300
10265	300	10732	300
10275	300	10739	300
10276	300	10742	300
10296	1000	10761	300
10298	1000	10766	300
10301	300	10767	300
10302	1000	10772	300
10304	300	10795	300
10322	300	10804	1000
10334	300	10815	300
10345	300	10830	300
10370	300	09836	300
10379	300	10843	1000
10386	1000	10853	300
10405	300	10867	300
10414	300	10883	300
10423	300	10897	300
10425	1000	10903	300
10451	300	10910	300
10458	300	10921	300
10466	300	10948	300
10467	300	10953	300
10482	300	10973	300
10483	300		300

11000

N.o	Premio	N.o	Premio
11021	300	11474	300
11033	300	11478	300
11053	1000	11480	300
11074	300	11497	2000
11091	300	11499	300
11092	300	11501	300
11110	300	11521	300
11113	300	11527	300
11126	300	11556	300
11135	300	11557	300
11152	300	11560	300
11172	300	11561	300
11181	300	11563	300
11188	300	11572	300
11192	300	11617	300
11211	300	11626	300
11224	1000	11627	300
11225	300	11640	300
11227	300	11642	300
11230	300	11646	300
11233	300	11656	300
11234	300	11658	300
11238	300	11676	300
11239	300	11682	300
11240	2000	11686	300
11246	300	11689	300
11252	300	11602	300
11255	300	11695	300
11257	300	11701	300
11262	300	11718	300
11270	300	11727	300
11273	300	11754	300
11290	1000	11766	300
11296	300	11780	1000
11305	300	11781	300
11314	300	11783	300
11336	300	11805	1000
11341	300	11815	300
11346	300	11818	300
11350	300	11823	300
11353	1000	11834	300
11359	300	11853	300
11368	300	11863	2000
11370	300	11870	300
11377	300	11881	300
11378	300	11896	300
11382	300	11898	300
11383	300	11917	1000
11386	300	11922	300
11389	10000	11927	300
11391	300	11931	300
11397	300	11941	300
11415	300	11948	300
11422	300	11951	300
11423	300	11953	2000
11430	300	11971	300
11442	300	11994	300
11460	300		

12000

N.o	Premio	N.o	Premio
12012	300	12475	300
12020	300	12482	300
12022	300	12492	300
12042	300	12498	300
12045	300	12499	300
12046	300	12509	1000
12052	300	12550	300
12056	300	12578	300
12072	300	12595	300
12078	300	12598	300
12085	300	12613	300
12087	300	12695	300
12088	300	12669	300
12096	300	12672	300
12112	300	12687	300
12117	300	12701	300
12119	300	12703	300
12143	300	12716	300
12144	300	12724	300
12146	300	12739	300
12152	300	12750	300
12154	300	12754	300
12155	300	12756	300
12165	300	12758	300
12193	300	12762	300
12198	300	12768	300
12201	300	12773	300
12221	300	12774	300
12227	300	12789	300
12228	300	12798	300
12247	300	12804	300
12258	300	12806	300
12262	300	12809	300
12276	300	12811	300
12279	300	12819	300
12292	300	12823	300
12293	300	12827	300
12306	300	12828	300
12309	300	12833	300
12314	300	12835	300
12320	300	12836	300
12327	300	12849	300
12332	300	12865	300
12337	300	12866	300
12342	300	12891	300
12358	300	12894	300
12360	300	12906	300
12362	300	12929	300
12381	300	12942	300
12399	300	12945	5000
12403	300	12948	1000
12424	300	12956	300
12428	300	12965	300
12430	300	12967	300
12437	300	[illegible]	300

13000

N.o	Premio	N.o	Premio
13006	3[illegible]	[illegible]	300
13011	300	13381	300
13015	300	13385	300
13039	300	13406	300
13040	300	13419	300
13058	300	13427	5000
13059	300	13440	300
13094	300	13454	300
13148	300	13465	300
13149	300	13469	300
13160	300	13472	300
13171	300	13473	300
13198	300	13507	300
13199	1000	13514	300
13200	1000	13522	300
13226	300	13553	300
13288	300	13578	300
13299	300	13582	300
13331	300	13585	300
13333	300	13598	300
13336	300	13607	300
13349	300	13612	300
13346	300	13623	300
13355	300	13628	300
13358	300		

TEMPESTUOSO
13642 ... 7143

N.o	Premio	N.o	Premio
13662	1000	13892	300
13683	300	13903	300
13686	300	13906	300
13687	300	13918	300
13691	300	13927	300
13706	300	13932	300
13713	1000	13934	300
13724	300	13952	1000
13730	300	13958	300
13742	300	13963	300
13743	300	13966	300
13747	300	13970	300
13751	300	13974	300
13755	300	13982	300
13756	300	13983	300
13797	300	13987	300
13803	300	13990	300
13815	300	13993	300
13816	300	13995	2000
13830	300	[illegible]	300

14000

N.o	Premio	N.o	Premio
14011	300	[illegible]	300
14013	300	14397	1000
14023	300	14399	300
14024	300	14404	300
14026	300	14439	300
14039	10000	14448	300
14043	300	14484	300
14044	300	14490	300
14048	300	14516	300
14053	300	14529	300
14055	300	14536	300
14060	300	14549	300
14062	300	14558	1000
14067	300	14560	300
14068	1000	14572	300
14069	1000	14593	300
14073	300	14599	300
14075	300	14608	300
14091	300	14611	300
14097	300	14633	300
14098	300	14639	300
14099	300	14652	300
14105	1000	14656	300
14108	300	14675	300
14114	300	14680	300
14136	300	14685	300
14141	300	14692	300
14144	300	14694	300
14145	300	14695	300
14152	300	14703	300
14155	300	14725	1000
14156	300	14728	300
14162	300	14733	300
14163	300	14745	300
14164	300	14760	300
14172	300	14762	300
14173	300	14765	300
14174	3[illegible]	14775	2000
14182	[illegible]	14779	300
14188	10[illegible]	14783	300
14194	1000	14795	300
14198	300	14798	300
14202	300	14813	300
14217	300	14821	300
14220	1000	14826	300
14237	300	14833	300
14245	300	14866	300
14252	300	14904	300
14258	1000	14914	300
14261	300	14922	300
14278	300	14925	300
14283	300	14927	2000
14291	2000	14929	300
14309	300	14933	300
14324	300	14940	300
14348	1000	14969	300
14354	300	14977	300
14357	300	14987	300
14370	[illegible]	[illegible]	300

15000

N.o	Premio	N.o	Premio
15000	[illegible]	[illegible]	300
15013	300	15046	1000
15020	300	15056	300
15044	300	15063	300

QUITO
15069 ... 7143

N.o	Premio	N.o	Premio
15084	300	15477	300
15089	300	15489	300
15103	300	15490	300
15094	300	15503	300
15105	1000	15526	300
15107	300	15532	300
15123	300	15542	300
15132	300	15543	300
15167	300	15568	300
15171	300	15576	300
15174	300	15598	300
15190	300	15600	300
15191	300	15612	1000
15195	300	15619	300
15209	300	15627	300
15213	300	15645	1000
15218	300	15646	300
15220	300	15664	300
15226	300	15667	300
15246	300	15668	300
15250	300	15690	300
15252	300	15725	300
15253	300	15752	300
15254	300	15753	300
15261	300	15776	300
15264	300	15802	300
15280	300	15806	300
15284	300	15812	300
15298	300	15814	300
15300	300	15817	2000
15301	300	15818	300
15304	300	15835	300
15335	300	15837	300
15346	300	15867	300
15365	300	15892	300
15372	300	15923	300
15384	300	15927	300
15398	300	15950	300
15425	300	15952	300
15444	300	15955	300
15447	2000	15963	300
15446	300	15976	300
15449	300	15988	300
15456	300	15992	300
15458	300	15993	300
15461	300	15994	300
15462	300	15996	300
15474	300		

16000

N.o	Premio	N.o	Premio
16001	300	16479	300
16004	1000	16483	300
16009	300	16491	300
16015	300	16520	300
16023	300	16541	300
16052	300	16559	300
16058	300	16567	300
16062	300	16569	300
16073	[illegible]	16596	300
16075	300	16599	1000
16081	300	16605	300
16093	300	16614	300
16101	300	16647	300
16105	300	16651	300
16116	300	16663	300
16121	300	16672	300
16132	300	16681	300
16154	300	16687	300
16176	1000	16691	300
16183	300	16703	300
16190	300	16707	300
16217	300	16716	300
16223	300	16720	300
16224	300	16723	300
16240	300	16726	300
16254	300	16727	300
16270	300	16733	300
16293	300	16758	300
16299	300	16783	300
16301	300	16812	300
16303	300	16815	300
16324	300	16834	300
16325	300	16859	300
16336	300	16863	300
16339	1000	16871	300
16341	1000	16890	300
16353	300	16918	300
16361	300	16921	300
16396	300	16923	1000
16398	2000	16930	300
16427	300	16937	300
16428	300	16938	300
16429	300	16943	300
16436	300	16957	300
16442	300	16965	300
16448	300	16976	300
16460	300	16986	300
16474	300		

17000

N.o	Premio	N.o	Premio
17020	300	17415	300
17021	300	17431	300
17023	300	17444	300
17042	300	17462	300
17048	300	17465	5000
17079	300	17479	300
17105	1000	17497	300
17117	300	17540	300
17123	300	17543	300
17124	300	17544	300
17131	300	17564	300
17135	300	17574	300
17136	300	17596	1000
17137	300	17617	300
17138	300	17638	1000
17147	1000	17640	300
11749	300	17643	300
17150	300	17690	300
17157	300	17695	300
17168	300	17698	300
17175	300	17715	300
17179	300	17716	300
17188	300	17721	300
17214	300	17448	300
17216	300	17751	300
17220	300	17758	1000
17232	300	17762	300
17236	300	17783	300
17245	1000	17799	300
17262	300	17808	300
17280	300	17914	300
17290	300	17815	300
17297	300	17821	300
17301	300	17825	300
17311	300	17834	300
17316	1000	17858	300
17318	300	1787[illegible]	300
17328	300	17883	300
17345	300	17886	300
17349	300	17891	300
17350	300	17920	300
17352	300	17926	300
17355	300	17936	300
17358	300	17940	300
17384	300	17941	300
17391	300	17942	300
17392	300	17944	300
17393	300	17969	300
17398	300	17970	300
17414	300		

BOLAZO
17980 $ 7143

N.o	Premio	N.o	Premio
17984	300	17998	300
17985	300		

18000

N.o	Premio	N.o	Premio
18006	300	18452	300
18010	300	18510	300
18021	300	18539	300
18023	300	18546	300
18053	300	18550	300
18059	300	18552	300
18063	300	18562	300
18085	300	18569	300
18092	300	18581	300
18126	300	18600	300
18142	300	18608	300
18109	300	18631	300
18217	300	18649	300
18224	300	18664	300
18235	300	18689	300
18257	300	18698	300
18278	300	18700	300
18283	300	18702	300
18286	300	18731	300
18298	300	18760	300
18304	300	18762	300
18305	300	18764	300
18310	300	18768	300
18312	300	18775	300
18323	1000	18797	300
18341	300	18800	300
18342	300	18815	300
18345	1000	18821	300
18365	300	18823	300
18396	300	18876	300
18400	300	18888	300
18451	300	18899	300
18453	300	18915	300
18464	300	18924	300
18472	300	18947	300
18480	300	18976	300
18481	300		

19000

N.o	Premio	N.o	Premio
19003	300	19477	300
19005	300	19510	300
19009	300	19514	300
19025	300	19548	300
19037	300	19551	300
19058	300	19554	300
19059	300	19564	300
19060	1000	19566	300
19076	300	19587	300
19079	300	19588	300
19080	300	19591	5000
19088	300	19611	300
19116	300	19613	300
19119	1000	19627	300
19121	300	19630	300
19125	1000	19645	300
19143	1000	19649	1000
19146	300	19650	300
19156	300	19659	300
19201	300	19662	300
19215	300	19672	300
19235	300	19682	300
19244	300	19707	300
19251	300	19727	300
19260	300	19753	300
19288	300	19755	300
19295	300	19757	300
19297	1000	19764	300
19322	300	19783	300
19323	300	19812	300
19325	300	19816	300
19331	300	19829	300
19335	300	19831	300
19357	300	19836	300
19360	300	19838	300
19366	300	19848	300
19379	300	19880	300
19395	300	19890	300
19397	300	19899	300
19412	300	19907	1000
19415	300	19945	300
19453	300	19954	1000
19462	300	19962	300
19465	300	19965	300
19468	300		

20000

N.o	Premio	N.o	Premio
20009	300	20457	1000
20029	300	20465	300
20037	300	20471	1000
20058	1000	20472	300
20069	300	20482	300
20085	300	20502	300
20086	2000	20504	300
20101	300	20512	300
20102	1000	20515	300
20134	300	20517	1000
20138	300	20521	300
20149	300	20524	300
20154	300	20526	300
20163	1000	20536	300
20169	300	20539	300
20183	300	20564	300
20192	300	20572	1000
20196	300	20592	300
20204	300	20597	1000
20210	300	20692	1000
20214	300	20696	300
20222	300	20709	300
20224	300	20710	300
20225	300	20728	300
20230	300	20742	300
20232	300	20744	300
20241	300	20746	300
20247	300	20747	300
20257	300	20756	300
20272	300	20763	1000
20296	300	20769	300
20308	300	20773	300
20309	300	20779	300
20311	300	20795	300
20327	300	20823	300
20344	300	20834	300
20372	300	20836	300
20377	300	20840	300
20395	300	20854	300
20409	300	20858	300
20412	300	20872	300
20414	300	20885	300
20418	300	20897	300
20423	300	20915	300
20424	300	20937	300
20431	2000	20950	300
20439	300	20978	300
20450	300	20991	300
20453	300	20993	300

21000

N.o	Premio	N.o	Premio
21021	300	21484	300
21025	300	21497	300
21035	300	21499	300
21052	300	21505	1000
21054	300	21510	300
21062	300	21513	1000
21064	300	21520	300
21068	300	21532	300
21070	300	21540	300
21076	300	21556	5000
21080	300	21563	300
21096	300	21571	300
21111	300	21577	1000
21142	300	21579	300
21172	300	21603	300
21173	300	21623	300
21178	300	21656	300
21191	300	21661	300
21196	300	21662	300
21197	300	21673	300
21201	300	21685	300
21203	300	21692	300
21207	300	21700	300
21230	300	21728	300
21241	1000	21754	300
21244	300	21782	300
21254	300	21788	1000
21257	300	21798	300
21258	300	21803	300
21264	300	21813	1000
21295	300	21817	300
21304	300	21820	300
21307	300	21838	300
21349	1000	21845	300
21355	300	21854	300
21356	300	21858	300
21383	300	21874	300
21395	300	21879	300
21409	300	21908	300
21428	300	21941	300
21429	300	21947	300
21430	5000	21966	300
21444	300	21979	1000
21452	300		

22000

N.o	Premio	N.o	Premio
22023	300	22492	300
22040	300	22502	1000
22052	300	22508	300
22067	300	22532	300
22975	300	22547	1000
22084	300	22557	300
22107	300	22563	300
22123	5000	22576	1000
22126	300	22577	300
22127	300	22590	300
22132	300	22626	300
22151	300	22647	300
22156	300	22661	300
22173	300	22666	300
22185	300	22672	300
22198	300	22681	300
22235	1000	22687	1000
22241	300	22691	300
22274	300	22717	300
22277	300	22763	300
22279	300	22789	300
22313	300	22822	300
22316	300	22824	300
22327	300	22837	1000
22340	300	22873	300
22342	1000	22881	300
22353	300	22891	300
22362	300	22920	300
22371	300	22923	300
22400	300	22942	300
22428	300	22949	300
22433	300	22963	300
22445	300	22965	300
22452	300	22970	300
22459	300	22972	300
22466	300	22973	1000
22469	300	22976	300
22474	300	22984	300
22490	300	22991	300
22491	300		

23000

N.o	Premio	N.o	Premio
23003	300	23317	300
23010	1000	23324	300
23026	300	23327	300
23029	1000	23333	300
23030	300	23361	300
23032	1000	23370	300
23033	300	23378	300
23044	300	23384	300
23048	300	23396	300
23054	300	23401	300
23067	300	23464	300
23079	300	23489	300
23083	300	23493	300
23088	300	23553	300
23102	300	23563	1000
23112	300	23567	300
23127	300	23568	300
23133	300	23572	300
23147	300	23582	300
23159	300	23591	300
23194	300	23599	300
23202	300	23624	300
23220	300	23657	300
23225	300	23660	300
23231	300	23679	300
23241	300	23689	300
23243	300	23749	1000
23246	300	23804	300
23248	300	23807	300
23254	300	23823	300
23265	300	23825	300
23277	300	23841	300
23299	300	23911	300
23300	300	23950	300
23301	300	23974	300
23307	300	23984	300
23310	300		

24000

N.o	Premio	N.o	Premio
24000	300	24225	300
24010	2000	24228	1000
24012	300	24249	300
24041	300	24252	300
24046	300	24264	300
24052	300	24275	300
24053	1000	24289	300
24058	300	24291	300
24065	300	24320	300
24074	300	24328	300
24077	1000	24335	300
24080	300	24351	300
24084	300	24354	300
24085	300	24375	300
24086	300	24380	300
24097	300	24391	300
24102	300	24416	300
24109	300	24418	300
24112	300	24421	300
24114	300	24436	300
24118	300	24443	300
24122	300	14447	1000
24123	300	24451	300
24129	300	24467	300
24131	300	24470	300
24149	300	24476	300
24151	300	24494	300
24152	300	24509	300
24154	300	24515	300
24161	300	24540	300
24163	300	24544	300
24168	300	24550	300
24177	300	24560	300
24183	300	24570	300
24184	300	24583	300
24197	300	24591	300
24216	300	24592	300
24222	1000		

APROXIMACION
24607 $ 10.000

1.er PREMIO MAYOR
$ 1.000,000.—
MEDRANO — 24608

APROXIMACION
24609 $ 10.000

N.o	Premio	N.o	Premio
24611	300	24834	300
24617	300	24841	1000
24621	300	24845	1000
24630	1000	24860	300
24642	300	24861	1000
24644	300	24868	300
24666	300	24871	300
24678	1000	24891	300
24684	300	24901	300
24740	300	24918	300
24742	300	24921	300
24758	300	24943	300
24761	300	24946	300
24767	300	24966	300
24775	1000	24996	300
24781	300	24972	300
24801	300	24982	300
24810	300	24997	300
24824	300		

25000

N.o	Premio	N.o	Premio
25006	1000	25604	300
25010	300	25614	300
25051	300	25620	300
25055	300	25630	1000
25071	300	25643	300
25088	1000	25646	300
25099	300	25657	300
25104	1000	25670	300
25133	300	25677	300
25166	300	25692	300
25201	300	25728	300
25222	300	25735	300
25235	300	25741	300
25240	300	25772	300
25243	300	25781	300
25260	300	25790	300
25265	300	25797	300
25273	1000	25809	300
25286	300	25811	300
25290	300	25819	300
25309	300	25823	300
25310	300	25827	300
25332	300	25832	300
25339	300	25833	300
25342	300	25840	300
25344	300	25844	300
25363	300	25843	300
25366	300	25856	300
25383	300	25861	300
25399	300	25878	300
25411	300	25889	300
25427	300	25892	300
25431	300	25904	300
25454	300	25906	300
25463	300	25918	300
25467	300	25919	300
25484	300	25929	300
25491	300	25931	300
25492	300	25935	300
25505	300	25940	300
25507	300	25948	300
25518	300	25951	1000
25527	300	25964	300
25534	1000	25966	300
25535	300	25969	300
25545	300	25971	300
25557	300	25979	1000
25561	300	25973	300
25567	300	25981	2000
25582	300	25987	300
25585	300	25991	300
25598	300	25994	300

Los premios se pagarán, según la Lista Oficial, desde el Lunes 2 de Noviembre a las 10 de la mañana, HASTA 180 DIAS DESPUES DEL SORTEO, sin más rebaja que el 2% acordado pagar a los vendedores de billetes premiados con $ 100,000 o más.— No se atenderá reclamo alguno por substracción, adulteración, destrucción de billetes o por errores que aparezcan en las publicaciones de diarios y revistas

ELIAS TORO GALVEZ,
CONTADOR REGISTRO N.o 7453

ANTE MI:
FRANCISCO JAVIER HURTADO,
NOTARIO.

ALVARO COVARRUBIAS ARLEGUI,
GERENTE.

CASI UN CENTENAR DE OBRAS PRESENTADAS al CERTAMEN TEATRAL

Se clausuró, conforme a las bases, el plazo de recepción para el certamen de obras teatrales chilenas, en alta comedia, drama histórico o sainetes, a que llamó, con premios para las mejores producciones, la Dirección General del Teatro Nacional y Extensión Cultural.

Cerca de cien trabajos sobre los diversos temas recibió la secretaría de la sección respectiva los que examinarán en breve los jurados correspondientes.

REAL TELEFONO 65555 | SANTIAGO TELEFONOS 32888 - 33444
TEATROS DE LA COMPAÑIA CHILENA DE ESPECTACULOS

Matinée a las 3 P. M.
Tarde 6 - Noche 9.30
Ultimo día de exhibiciones de la hermosa producción de dibujos: CASTILLOS en el AIRE (Mayores y menores)
Magníficas realización de Max Fletcher
Interesante complemento y Noticiario Paramount.
Mañana: reestreno en copia nueva: LA DICHA

Matinée y Tarde (Mayores)
LA CASA DEL RENCOR
Noche 9.30 P. M. (Mayores y menores)
Función de la Juventud Católica Arabe Femenina. Cine: "Su primer baile" por M. Duval. Variedades por Margarita Salvi, Federico Longás, Juan Carlos Croharé, Cora Sta. Cruz etc.

VICTORIA
"EL TEATRO QUE LO ESPERA A TODA HORA"
ESPECTACULO COMPLETO DE DOS HORAS DE DURACION
DESDE LA 1 PM HASTA LAS 11 P M
PRECIOS PERMANENTES PLATEA BAJA $ 6.- PLATEA ALTA $ 4.-
HORAS QUE COMIENZA EL ESPECTACULO 1-3-5-7-9 P M
HOY
LEO FILM presenta a DANNIELLE DARRIEUX y HARRY BAUR en
TRAS BOULBA
(Sólo para mayores)
HOY

MAÑANA MATINEE TARDE Y NOCHE
Santa LUCIA CONTINENTAL
¡LA PELICULA QUE HIZO REIR Y LLORAR A TODO BUENOS AIRES!
LOS CHICOS CRECEN...
Lumiton

MARIA DUVAL
PEPITA SERRADOR
MIGUEL GOMEZ BAO
ARTURO GARCIA BUHR

"PAL OTRO LAO", ES EL FILM QUE SE RUEDA EN ESTUDIOS ARGENTINOS

En los Estudios Río de La Plata, re B. Aires, se rueda "Pal otro lao", film que dirige el popular cantor, músico y director José Bohr, y cuyos papeles principales responsabilizan Ana González (La Desiderio), Zunilda Araya, Sara Barrie, Enrique Vicco, Alberto Closas, Tono Andreu y Mabel Urriola.

Noticias que llegan de Buenos Aires dicen que tanto la prensa como los cinematografistas han brindado una cordialísima acogida a los artistas chilenos. Se comenta en forma muy favorable el esfuerzo de un grupo de chilenos que borrando toda frontera han querido realizar una película con perspectivas internacionales. La prensa habla calurosamente de La Desiderio, y su fotografía es publicada en lugar destacado. Se destaca ampliamente su labor en pro de las manifestaciones del pueblo y el enorme arraigo de que goza por estos lados. Otro tanto ha merecido Alberto Closas, cuyo parecido al cantante francés Jean Sablón le está abriendo un magnífico campo en las actividades cinematográficas del otro lado de la banda.

Con la celeridad que se ha realizado este film, no es extraño que ya se anuncie su estreno para la primera quincena de diciembre. Es posible que esto tenga lugar simultáneamente en Buenos Aires y Santiago, lo que, de paso, vendría a significar que en Argentina empiezan a valorizarse las manifestaciones cinematográficas de nuestro país abriendo de par en par la puerta a un intercambio que puede ser comercialmente muy favorable.

"MALENA, UNA MUJER DE LA CALLE", HOY EN EL BALMACEDA

Hoy, en las funciones populares del Balmaceda, sube a escena la graciosa revista cómico-dramática, original de Adolfo Gallardo, titulada "Malena, una mujer de la calle", con la actuación del elenco completo de la Compañía Cóndor, revista que tiene graciosas situaciones cómicas. Los cuadros centrales hablados causan el regocijo del público por la comicidad de la letra, entre los diversos cuadros de que consta la revista. Actúan Los Hunstecos del Sur, intérpretes de la música mexicana, y Los Cubas, trío cubano que nos hace oír la verdadera rumba y conga.

La revista irá precedida de dos magníficas películas: "El camarada X" y "Florián".

Vonna Glory en el Tap Room

Sigue actuando con gran aceptación del distinguido público que frecuenta la elegante boite Tap Room, Vona Glory, vedette francesa, presentándose lujosamente ataviada con las mejores creaciones de los modistos de París.

Hoy actúan Vonna Glory, Marianne, Carmen Mayer, Nicanor Molinare y dos orquestas.

Lecuona Cuban Boys

En pocos días más se embarcarán en Montevideo, con destino a Santiago, los componentes de la orquesta espectáculo "Lecuona Cuban Boys". Esta orquesta ha recorrido todas las capitales norte y sudamericanas y en todas partes donde ha actuado ha constituido un gran éxito.

Este espectáculo ha sido contratado por la empresa chilena Cóndor y debutará en el Teatro Caupolicán y en el Tap Room.

En el Circo Liverpool

El gran circo de fieras Liverpool da término a su temporada esta noche, en el local de Alameda con Cisnefuegos, con una extraordinaria función de gancho función en la cual las damas que vayan acompañadas de un caballero, no pagan. El programa es de gran interés, de estrenos absolutos en la temporada, por los aplaudidos artistas que componen el numeroso elenco del circo.

Nuevamente va hoy "El Padre Pitillo"

Nuevamente sube hoy a escena en las funciones de la Compañía Legula-Córdoba en el Teatro Imperio la chistosísima y sentimental comedia de Carlos Arniches, "El Padre Pitillo", uno de los más grandes triunfos de Lucho Córdoba.

Las funciones, como de costumbre, empezarán a las 17.45 y 21.30 horas.

Dos artistas de méritos actuarán con Croharé

Después de una brillante jira por el extranjero ha llegado a nuestro país la simpática pareja artística, la celebrada primera actriz Aracelli Márquez y el aplaudido actor Leonardo Arrieta llamados por Juan Carlos Croharé el talentoso artista argentino que tan brillante temporada viene realizando en el Teatro Miraflores desde hace ya casi un año con su Compañía de Comedia.

Aracelli Márquez es una artista de méritos indiscutibles que ha llevado su arte a distintos países del continente consiguiendo triunfos de elto valer como primera actriz de la Compañía de su esposo el destacado actor peruano Leonardo Arrieta que cuenta con tantas simpatías entre nocotros; ambos vienen ahora al valioso elenco de Juan Carlos Croharé, lo que vale decir, que éste se completa en forma perfecta quedando la Compañía misma, como una de las mejores que han actuado hasta ahora en nuestro país.

Felicitamos a la dirección de los espectáculos del Miraflores por tan acertada adquisición.

Hoy recital de "Norka Rouskaya", en el Baquedano

Con un programa totalmente renovado, hará hoy en vermut, a las 18 horas, en el Teatro Baquedano, su segundo y último recital en Chile la bailarina Norka Rouskaya.

Existe interés en el público por este festival de arte de danza y música, en el que la renombrada artista desarrollará un interesante programa de los más prestigiados autores clásicos.

Las localidades para la vermut de hoy están a la venta durante todo el día en las boleterías del teatro.

NOTICIAS DE HOLLYWOOD

MICHELE MORGAN EN "CASABLANCA".— La genial estrella francesa, que obtuvo un triunfo definitivo en "Juana la de París", protagonizará el drama de la Warner Bros, titulado "Casablanca" y tendrá motivos de estar plenamente complacida, ya que dos artistas muy distinguidos la acompañan en esa obra: Humphrey Bogart, que como siempre es el malvado, y Adolphe Menjou, francés como ella, y atildado caballero gentil que suavizará las asperezas que el pandillero Bogart traiga a las escenas, pues éste es uno que, aunque vista de frac, siempre tiene malas intenciones y demuestra que es un villano en verdad.

EL DESTINO JUEGA CON LAS ESTRELLAS. — Michele Morgan es francesa... Paul Henreid es vienés, pero en la actualidad, ambos trabajan en el Studio de la Warner Bros... ¿De qué se ha valido el destino para llevarles a la ciudad del cine? Pues nada menos que de la guerra, ya que Michele salió huyendo de París porque los alemanes se metieron allí, y Henreid se encontraba ya en Inglaterra cuando ocurrió la tragedia de Francia. Acerca de las alternativas románticas de Henreid no podremos esperar mucho, pues él está casado felizmente con una señora que no es artista, pero Michele ¡es soltera! y eso quiere decir que ha de encontrar muy excitantes alternativas en Hollywood... y que nosotros estaremos al tanto de la vida y milagros de la estrella para que sepan ustedes cómo el amor coopera con el destino para guiar su carrera.

ALTAS Y BAJAS DE LA GUERRA.—Ronald Reagan está trabajando en la película protagonizada por Errol Flynn, titulada: "A Desperate Journey", que debía haber tomado hasta fin de mes para terminarse; pero debido a que el joven tiene que presentarse en las filas del ejército, precisamente el día 19 del actual, todo el horario de la filmación ha sido alterado para que él pueda acabar su papel antes de esa fecha; entre tanto que en otro sector del Studio Warner, el director John Huston, recibe órdenes de presentarse en el Cuerpo de Señales del Ejército norteamericano, precisamente el día 27 de abril, y como está dirigiendo el drama titulado "A través del Pacífico" con Humphrey Bogart y Mary Astor en los papeles principales, les ha tenido que rogar que acepten trabajar de noche para poder darle los últimos toques a la película antes de esa fecha. De modo que un poquito aquí y un poquito allá, la guerra va alterando algunos aspectos de la vida en Hollywood.

1.er Congreso Nacional de Bibliotecarios
6, 7 y 8 de Noviembre
Pase Ud. a tomar su tarjeta de Miembro Congresal, en Biblioteca Nacional. Sección Americana, de 1 a 8 P. M., 20 -- pesos.

"16 AÑOS" Y "UNA NOCHE EN SU VIDA", EN EL TEATRO MUNICIPAL

La Compañía de Comedias que encabezan Pepita Díaz y Manuel Collado, y que ayer ante una enorme concurrencia y entre calurosos aplausos presentó "Don Juan Tenorio", anuncia para hoy tarde y noche, la reprise de 2 de las obras que más han gustado en la temporada.

En vermouth se representará una vez más la bella comedia de Aimee y Phillip Stuart, "16 años", en la cual se lucen Pepita Díaz, Amalia Sánchez Ariño, Martha Reid y Virginia Luque.

En la noche se reprisará la original y delicada comedia de la autora italiana Paola Riccora intitulada "Una noche de su vida", obra de lucimiento para Pepita Díaz, María del Carmen Prendes, Amalia Sánchez Ariño, Manuel Collado, Manuel Díaz, Ariño y San Miguel.

Mañana, tarde y noche, se estrenará en la temporada, la preciosa comedia de Martínez Sierra, "Amanecer", una de las obras que más gustan a nuestro público.

Accediendo a insistentes pedidos de infinidad de personas y por última vez en la temporada, es posible que el miércoles, tarde y noche, se reprise la brillante comedia de Alejandro Casona, "Sinfonía inacabada" o "Los amores de Franz Schubert". En esta obra que es ilustrada musicalmente con varias de las más bellas composiciones del inmortal compositor vienés, la compañía Díaz-Collado se nota uno de sus más grandes éxitos.

Los espectáculos en el Salón Olimpia

El más antiguo de nuestros centros de reuniones artísticas y sociales, el acreditado Salón Olimpia, ha iniciado con éxito sus espectáculos de arte, en tarde y noche, en los que alternan las dos magníficas orquestas de Fernando Morello. Además, actúan en su escenario artistas destacados de la capital y un programa variado que acusa en su dirección artística un laudable propósito de agradar.

MALENA, UNA MUJER DE LA CALLE, CLARK GABLE, HEDY LAMARR Y LA RUSA BACLANOVA, HOY EN POPULAR DEL "BALMACEDA"

Hoy a las 5.30 y 9.10, además de la Compañía de Revistas, en cine "El Camarada X" y "Florián, el caballo sabio", a $ 3.00 platea; $ 2.00 balcón y $ 1.00 galería

MAÑANA DEBUT DE LA NUEVA CIA. DE REVISTAS "LUCES DEL PUERTO", CON LA REVISTA "LA CANCION DEL NIÑO QUE NACIO EN EL MAR", CANTADA POR LA FAMOSA ARPISTA DEL ALMENDRAL, CLARITA TAPIA Y EL CHILOTE ENRIQUE CAMPOS

Cada Lunes, superando sus propios éxitos anteriores, el chilenísimo y concurrido Teatro Balmaceda nos brinda las mejores funciones populares con dos películas, una serial y su atrayente Compañía de Revistas Cómicas, al precio económico de $ 3.00 plateas, $ 2.00 balcón y un peso galerías.

El cine Metro Goldwyn Mayer, hoy a las 5.30 y 9.10, nos exhibe dos películas francamente soberbias: "El camarada X", por Clark Gable y Hedy Lamarr, y "Florián", el caballo sabio" o "La bailarina del Ballet Imperial Ruso", delicioso drama romántico con Rosalind Russel, Robert Young y la danzarina, rusa Mara Baclanova.

Y tras el cine, en el escenario chileno Cóndor, aparecerán los 45 artistas encabezados por Adolfo Gallardo y los negros y las negras "Cubas" en las dos últimas representaciones en Santiago de la jocosa revista-patodia, MALENA, UNA MUJER DE LA CALLE, que tiene derrocne de piernas al aire, lindos cuerpos y cuadros de ritmo tropical, presentados por las dieciséis bailarinas.

MAÑANA, DEBUT DE LA NUEVA CIA. "LUCES DEL PUERTO" CON LA FENOMENAL ARPISTA CLARITA TAPIA Y EL CHILOTE CAMPOS

Mañana Martes 3, el Balmaceda exhibirá la super joya Metro Goldwyn de Mickey Rooney, "Música y Juventud" y además el gran debut de la nueva Compañía de Revistas "Luces del Puerto", contratada expresamente en Valparaíso y que abrirá su temporada con la preciosa revista marinera del poeta porteño Oscar Lanas, titulada: LA CANCION DEL NIÑO QUE NACIO EN EL MAR.

La nueva Cía. Luces del Puerto la encabezan el acordeonista, actor cómico recitador y bailador de cuecas, el chilote Enrique Campos y la femomenal arpista del Almendral, Clarita Tapia, de los dedos brujos para ejecutar en el delicado instrumento.

Enrique Campos, el Chilote de "Un grito en el mar", nacido en un callejón del puerto, en la subida Cajilla y criado entre los botes y las redes de los pescadores de la Caleta Jaime, es el prototipo del "Palomilla Brava" que a costa de esfuerzos y sacrificios se ha convertido en el gran guerrillero del arte criollo. Su debut mañana en el Balmaceda, debe marcar un simpático suceso en la temporada de esta nueva compañía porteña, que en la zona de Aconcagua fué una clarinada de chilenidad.

El Chilote Campos es el gran campeón de la cueca marinera que la baila en forma tan pintoresca, que los marineros de los buques de guerra norteamericanos, ingleses y argentinos lo han llevado a bordo, agasajándolo a cuerpo de rey, pagándole grandes sueldos con el objeto de que se las enseñara.. El Chilote, mañana en la revista LA CANCION DEL NIÑO QUE NACIO EN EL MAR, bailará sendas cuecas marineras, al son del arpa mágica de Clarita y de los guitarristas del Cerro Playa Ancha.

"La Hostería del Laurel" y "El Patio Andaluz"

Desde el día de la inauguración de la fusión de "La Hostería del Laurel" y "El Patio Andaluz", las variedades de estos dos establecimientos han triunfado ampliamente, viéndose ambos locales pletóricos de nuestro mejor público santiaguino.

El espectáculo en ambos sitios se realiza sin ninguna interrupción, siendo la totalidad de los números del agrado del público.

Mañana debut de la Cía. "Luces del Puerto"

Mañana debutará en el Teatro Balmaceda la Compañía que lleva por nombre "Luces del Puerto" y que dirige el popular Chilote Campos y la arpista porteña Clarisa Tapia. La presentación se hará con la obra de ambiente marino titulada "La canción del niño que nació en el mar" original de Oscar Lanas. Con el estreno de esta Compañía se imprimirán nuevos rumbos a los ya populares espectáculos del Balmaceda.

SE CONOCIERON EN ARGENTINA, HOY SE BESAN EN EL "CAUPOLICAN" ALBERTO VILA Y MAUREN O'HARA EN POPULAR A $ 1.60 PLATEA

Hoy a las 5 y 9 en popular chilena Cóndor a $ 1.60 platea; $ 1.20 balcón y 0.60 galería; además, "Aventuras de las selvas", narrada en castellano, y dos seriales, Dick Tracy y el Espía Siniestro

HOY SE CIERRAN LAS INSCRIPCIONES PARA LAS SEÑORITAS QUE QUIERAN GANAR DE UN MIL A MIL QUINIENTOS PESOS MENSUALES EN EL BALLET NACIONAL DE "LAS SIMPATIAS SANTIAGUINAS" QUE SE PRESENTARAN CON LOS LECUONA CUBAN BOYS

Una verdadera e imponente romería de público familiar, todos los Lunes constituyen los escogidos espectáculos popularísimos de gratitud que nos ofrece el monumental Teatro "Caupolicán".

Confirmando la bien ganada fama de sus Lunes Populares, el Caupolicán hoy a las 5 de la tarde en vermouth y 9.10 en noche nos ofrece las exhibiciones de dos películas notables, una en castellano y otra en inglés y dos seriales al único precio más bajo de la capital, $ 1.60 platea, $ 1.20 balcón y 0.60 galerías.

Alberto Vila, el galán argentino, con Maureen O'Hara la gran estrella del Jorobado de Notre Dame, hoy exhibe su gran creación de amor gaucho, SE CONOCIERON EN ARGENTINA, en inglés y con partes habladas en castellano y que es de un ardiente romance destinado a impresionar intensamente al público femenino. Otra película soberbia es el film narrado en castellano, LAS AVENTURAS DE LAS SELVAS, otra película de peligrosísimas aventuras del temerario cazador capitán Johnson en el Continente Negro y que tiene pasajes terribles... como la lucha de un león con una feroz serpiente boa de 25 metros. También se exhiben dos nuevas continuaciones seriales siguientes de Dick Tracy contra la escuela del crimen y El espía siniestro.

Y ante un Lunes Popular de esta "gran clase" no es de extrañarse que el Caupolicán tenga hoy una gran concurrencia.

HOY SE CIERRAN LAS INSCRIPCIONES DE LAS SEÑORITAS PARA EL BALLET NACIONAL DE LOS LECUONA CUBAN BOYS

Como publicamos en ediciones anteriores, hoy Lunes 2 es el último día hábil para las inscripciones de todas las señoritas que quieran ganar de un mil a mil quinientos pesos mensuales, atendiéndose en la oficina principal del "Caupolicán" desde las dos y media a tres y media de la tarde.

Efectivamente, hoy se cierran las inscripciones del Concurso de Selección de cincuenta señoritas destinadas a constituir el Ballet Nacional de "Las Simpatías Santiaguinas", que actuará en la próxima Compañía de Revistas Modernas, y cuya atracción máxima la constituirá la famosísima orquesta-espectáculo, Lecuona Cuban Boys, que de Montevideo viajará a Santiago en misión oficial del Gobierno de Cuba del Presidente Excmo. señor Fulgencio Batista.

La próxima Cía. de Revistas del Caupolicán con los Lecuona Cuban Boys viene despertando enorme expectación e interés desde un extremo a otro de la capital.

FORMACION DEL BALLET NACIONAL

Hoy se cierran las inscripciones para ingresar al ballet. Las señoritas interesadas pueden dirigirse al TEATRO CAUPOLICAN, de 2,30 a 3,30 P. M.

Hoy último día. Serán atendidas por la comisión organizadora, muy buenas perspectivas económicas.

SINTONICE
EMISORA "Bulnes"
ONDA LARGA Y CORTA DE 25 METROS
SANTIAGO DE CHILE

Destacamos de nuestros programas de hoy

11.15 HORA DEL SABER COMPRAR.
12.00 CANTANTES LIRICOS, MUSICA SINFONICA.
12.40 JAZZ.
12.45 CINELANDIA A CARGO DE ALFREDO PATIÑO MANRIQUEZ.
13.00 NOTICIERO MUNDIAL.
13.15 PEQUEÑOS CONJUNTOS ORQUESTALES.
13.30 MUSICA ESPAÑOLA.
14.00 NUESTROS INTERPRETES.
18.45 LA BUENA MUSICA.
19.15 NOTICIERO MUNDIAL.
19.30 ESPACIO PARA TODOS LOS GUSTOS.
20.30 TEATRO LIRICO CONTINUADO.
21.00 CANCIONES MEXICANAS.
21.15 MUSICA CHILENA.
21.30 LUZ DE LA RIVERA.
21.45 MAESTRO ALBERTO MENDEZ, EN SOLOS DE PIANO.
22.00 LA VOZ DEL DEPORTE.
22.30 SOLISTAS INSTRUMENTALES.
23.00 BAILABLES ALIVIOL.
23.30 DESDE EL ZEPPELIN.
1.— BUENAS NOCHES.
CB 89
CE 1170
EMISORA "Bulnes" ESTADO 360

★ MAÑANA ★
CERVANTES
¡Una cinta gigante de hazañas epopéyicas!
que se realizan en el magnífico escenario de una naturaleza exuberante...!

"CABALLEROS VOLANTES"
("CANAL ZONE")
CHESTER MORRIS
HARRIET HILLIARD - JOHN HUBBARD
Un tributo a los héroes anónimos de la guerra, aquellos que no son mencionados en los partes de los comandos supremos pero que realizan hazañas tan peligrosas como las de los frentes mismos de batalla.
UNA SOLA AMERICA LIBRE Y UNIDA

LOS MEJORES ESPECTACULOS HOY EN LOS MEJORES TEATROS

CENTRAL ★ SANTA LUCIA
2.45 - 5.30 - 9.15 P. M.
¡Epopeya de heroísmo! ¡Romance de amor!
POLONESA HEROICA
POR
Anton Walbroock y Sally Gray
(Sólo para mayores)
2.45 - 5.30 - 9.15 P. M.
La más fenomenalmente divertida película argentina:
ELVIRA FERNANDEZ, vendedora de tienda
POR
Paulina Singerman
(Sólo para mayores)

CONTINENTAL ★ CERVANTES
2.45 - 5.30 - 9.15 P. M.
La más fenomenalmente divertida película argentina:
ELVIRA FERNANDEZ. vendedora de tienda
POR
Paulina Singerman
(Sólo para mayores)
2.35 - 5.30 - 9.15 P. M.
¡ULTIMO DIA!
La cinta que hizo ganar a
JOAN FONTAINE
el Premio de la Academia
SOSPECHA
con CARY GRANT
(Sólo para mayores)

ORIENTE ★ ALCAZAR
5.20 P. M. 9 P. M.
ELVIRA FERNANDEZ, vendedora de tienda
por
PAULINA SINGERMAN
(Sólo para mayores)
5.20 P. M 9 P. M.
POLONESA HEROICA
por ANTON WALBROOK y SALLY GRAY
(Sólo para mayores)

ALAMEDA ★ PORTUGAL
5 P. M. 8.45 P. M.
¡Populares dobles en castellano!
Cita en la Frontera
por Libertad Lamarque, y "AMOR"
(No apta para señoritas)
5 P. M. 8.45 P. M.
¡Sensacionales populares dobles argentinas!
LOS MUCHACHOS de ANTES no USABAN GOMINA
y Luis Sandrini en
UN BEBE DE CONTRABANDO
(No apta para señoritas)

IMPERIO ESTADO 239 AGUSTINAS 867 FONO 32617
LEGUIA — CORDOBA

5.45 P. M. 9.30 P. M.
¡La más divertida creación del inimitable
LUCHO CORDOBA
"EL PADRE PITILLO"

SE REPITE EN EL T. MIRAFLORES LA OBRA "DEL BRAZO y POR LA CALLE"

A teatro lleno se han realizado brazo y por la calle", que ha vetas representaciones de la hermosa nido representando Croharé en el comedia de Armando Moock "Del Miraflores con notable éxito artís-

tico, conquistando nuevos laureles para su brillante temporada, y en esta ocasión ha compartido del triunfo la simpática actriz Manolita Fernández que día a día destaca su personalidad artística, colocándose en primera línea puesto conquistado a fuerza de estudio, disciplina y condiciones naturales que la adornan a parte de su simpatía innata.

Hoy va nuevamente "Del brazo y por la calle" y estamos seguros que las representaciones se verán concurridas como las anteriores.

Para el viernes se anuncia el debut de la primera actriz Araceli Márquez y del actor Leonardo Arrieta conjuntamente con el estreno de la comedia inglesa "La Familia Barrett".

MAÑANA CENTRAL
MATINÉE, TARDE y NOCHE

¡Reina DE LA PANTALLA!...

Shirley es ya una señorita, pero siempre es la muchacha encantadora que conquista por completo a grandes y chicos

¡Reina DE TODOS LOS CORAZONES!...

EDWARD SMALL presenta a
SHIRLEY TEMPLE
en
"La Señorita Annie Rooney"
con William Gargan - Guy Kibbee
Dickie Moore

Teatro MUNICIPAL

Cía. Española de Comedias
PEPITA DIAZ - MANOLO COLLADO
HOY
A LAS 6 P. M.
16 AÑOS
NOCHE A LAS 9.30 P. M.
Una noche en su vida
Boletería abierta desde las 10 A. M. — Teléf. 31407

TEATRO MOVIL N.o 2
LOCAL: PLAZA ALMAGRO
HOY
DON JUAN TENORIO
Exito de RAUL HORT y CARMEN HEREDIA
Viernes próximo:
LA CANCION ROTA,
de
Acevedo Hernández.

EN ESTA QUINCENA SE ESTRENA VERDEJO GOBIERNA EN VILLA FLOR

Pocas producciones nacionales han despertado tanta espectación como "Verdejo gobierna en Villaflor", cuyo estreno se anuncia en estos días. Se trata de un film de carácter humorístico, en el que interviene el popularísimo "Verdejo", personaje que ya en su anterior intervención cinematográfica conquistó las simpatías del público y de la crítica. Dirigió este nuevo esfuerzo de la pantalla nacional Pablo Petrowitsch, un elemento que ha puesto al servicio de los Estudios Santa Elena, la empresa productora, sus indiscutibles merecimientos artísticos, recalcados esta vez con la colaboración de elementos de la capacidad de Adolfo Schiazy y con el eficiente desempeño interpretativo de Eugenio Retes, Conchita Buxon, Malú Gatica, Rolando Calcedo, Rubén Darío Guevara, Arturo Gozalves y otros.

El argumento de "Verdejo gobierna en Villaflor" gira en torno de las correrías de un buen hombre de la calle que por obra de biribirioque llega a la alcaldía de Villaflor donde las circunstancias lo arrastran a una serie de aventuras de tipo romántico-cómico. Junto a él está su compañera abnegada, la Domitila, quien debe luchar en un medio que no le corresponde, en defensa de su marido. Hay mitines, reuniones en la municipalidad, incendios, etc., todo lo cual contribuye a darle a este film movilidad y amenidad.

YO TENGO ORGULLO DE HABER NACIDO EN EL MAR . CANTO POR EL MAR DE CHILE PORQUE ES MI CUNA

Mañana debut en el Balmaceda de la nueva Cía. de Revistas "LUCES DEL PUERTO" con el Chilote Campos, Clarita Tapia, la arpista del Almendral y los cantores-guitarristas de la Caleta El Membrillo

Mañana Martes se operará un cambio en el escenario del Teatro Balmaceda en su fondo y en su forma. Habrá revistas y sainetes sobre temas del mar y del puerto de Valparaíso, trazados expresamente por el notable poeta Oscar Lanas para la nueva Compañía de Revistas "Luces del Puerto".

La nueva compañía Luces del Puerto se iniciará mañana en el Balmaceda, estrenando la nueva obra de Oscar Lanas titulada LA CANCION DEL NIÑO QUE NACIO EN EL MAR, cuyos roles principales estarán a cargo del acordeonista, actor cómico, bailador de cueca y recitador el Chilote Enrique Campos, de la arpista del Almendral Clarita Tapia, de Juan Pérez Berrocal, Clara del Castillo y otros conocidos elementos del arte porteño, y los cantores guitarristas de la Caleta El Membrillo.

El Chilote Campos, el guerrillero del arte criollo, en el Balmaceda estará como pez en el mar, porque la Cía. Luces del Puerto trae un repertorio de obras a base de tragedias sentimentales, aventuras, dolores y alegrías de las gentes humildes del mar.

"Yo tengo orgullo de haber nacido en el mar... Yo con mi acordeón canto por el mar de Chile, porque es mi cuna..." Así nos ha sintetizado su vida el esforzado Chilote Campos, que debutará mañana.

Hijo del pueblo, criado entre las redes y botes pescadores de la Caleta Jaime, el Chilote Campos es un auténtico héroe del chilenismo. Desde sus primeros años fué un "atorrante" de las playas, pero deseoso siempre de surgir.

Sus piernas arqueadas como chumaceras, han vibrado con la cueca marinera, bailada ante grandes personajes chilenos y extranjeros, incluso ante el malogrado Presidente Excmo. señor Pedro Aguirre Cerda, de quien el Chilote fué el artista regalón. Cuando murió don Pedro, el Chilote le dedicó su más sentida tonada, "Se jué el patroncito güeno..."

Los dedos ágiles cual "anguilas" del Chilote, son prodigiosos para arrancarle alegres sonidos a la "botonadura" del Acordeón Marinero.

Ha sido marinero, "vaporino" y no de agua dulce. Es el prototipo del "Pata de Perro" marítimo criollo que conoce todos los puertos de los cinco mares del mundo. Se hizo popular con el Chilote que personificó en el film "Un Grito en el Mar". Sus cuecas y tonadas grabadas en discos RCA Víctor, son célebres: "Vamos pa Pancho", Corazón de Escarcha y El Cerro Mariposa, por ejemplo. El Chilote Campos, con su compañía Luces del Puerto, desterrará desde mañana del escenario del Balmaceda, la conga, el tango, el swing y la rumba.

Hay enorme entusiasmo en todas las capas sociales de Santiago por asistir mañana al Balmaceda a conocer su nueva compañía traída de Valparaíso. La revista-sainete "La canción del niño que nació en el mar" se representará mañana acompañada del último famoso film de Mickey Rooney, "Música y Juventud", la más grande de Metro Goldwyn Mayer en 1942 y también "El monstruo fantasma".

Un estreno prepara Margarita Xirgu

El cuadro escénico que dirige la ilustre actriz Margarita Xirgú y que ha dado ya varias representaciones que han significado positivos triunfos tanto para la directora como para sus alumnos, contándose entre las obras "Paquebot Tenacity" y "El enfermo imaginario", nos anuncia para la primera quincena de este mes en la Sala Cervantes el estreno de la joya del teatro clásico español "El sí de las niñas", de Leandro Fernández Moratín. No dudamos que esta noticia causará regocijo entre los amantes del teatro clásico, ya que "El sí de las niñas" es una obra maestra en su género.

1.er Congreso Nacional de Bibliotecarios
6, 7 y 8 de Noviembre
Pase Ud. a tomar su tarjeta de Miembro Congresal, en Biblioteca Nacional, Sección Americana, de 1 a 8 P. M., 20 — pesos.

Teatro METRO
AIRE ACONDICIONADO
BANDERA 141 TELEFONO 62281
MATINEE 2.30 P. M.
ENTRADA GENERAL $ 4.—
VERMOUTH 5.15
NOCHE 9 P. M.
PLATEA $ 8.—
BALCON $ 5.—
mayores

Película Metro-Goldwyn-Mayer
Spencer TRACY
Hedy LAMARR
John GARFIELD
con
CAMARADAS ERRANTES
(TORTILLA FLAT)
con FRANK MORGAN
ALAN HAMILTON - SHELDON LEONARD
Localidades en venta

MAÑANA — Teatro SANTIAGO

ALVAREZ-GIMENEZ Y CIA. LTDA.
DISTRIBUIDORES DE PELICULAS DE CALIDAD

CUIDADO, AMIGO, NO SE LA COMA !!!

En un beso apasionado Tito se juega la vida
TITO LUSIARDO en
ASI TE QUIERO
con Angela Martínez y Fedora Mable.
Una comedia argentina de continua hilaridad.

Charles BOYER el ídolo del mundo femenino
en "LA DICHA"
según el drama de Bernstein
con MICHEL SIMON y GABY MORLAY
Todo el amor, la pasión desesperada, el atormentado afán de dos almas prisioneras en dos cuerpos ardientes, se ofrece en esta película, la más intensa de Charles Boyer.
MAÑANA en el T. REAL

¿FANTASMAS en BUENOS AIRES? NO PUEDE SER!!!

Povolskaia ★ Povolskaia
HOY Rotativo MIAMI
T. SPLENDID
Entrada PERMANENTE DE 11 A 23.30 Horas
PARA MAYORES Y MENORES
¡GRANDIOSO PROGRAMA EXTRAORDINARIO A PETICION DEL PUBLICO!
LAS DOS MARAVILLAS DEL CINE EN TECHNICOLOR
"Capricho ESPAÑOL"
y "ALEGRIA PARISIEN"
POR EL FAMOSO BALLET RUSO DE MONTECARLO
ADEMAS: NOTICIARIO INGLES Y AGREGADOS
Povolskaia ★ Povolskaia

GUIA DEL ESPECTADOR — TEATROS, CINES Y VARIEDADES

TEATROS

BALMACEDA — Artesanos 841. — Teléfono N.o 88768 — Vermouth y noche: Malena una mujer de la calle: Cine: El camarada X., Florián y 7.a de Dick Tracy.

IMPERIO. — Estado número 239. — Teléfono N.o 32627. — Compañía Leguía - Córdoba — Vermouth y noche: El Padre Pitillo.

MIRAFLORES. — Miraflores N.o 378.— Teléfono 30909 — Compañía Nacional de Comedias Juan Carlos Croharé Vermouth y noche: Del brazo y por la calle.

MUNICIPAL.— Agustinas esquina S. Antonio — Tel 31407. Compañía Díaz — Collado. — Vermouth: 16 años. Noche: Una noche en su vida.

TEATRO MOVIL N.o 2. — Local Plaza Almagro.— Vermouth y noche: Don Juan Tenorio.

CIRCOS

LIVERPOOL. — Alameda y Cienfuegos.— Teléfono 69843.— Hoy nocturna, función de gancho.

CIRCO MONUMENTAL. — Hoy función en noche.

CIRCO TONY MATURANA.— Hoy noche.

CINES

ALMAGRO. — Plaza Almagro. — Teléfono N.o 83425 — Rotativo de 15.30 a 23.30 horas: Ansias de amor, Lucha fratricida, fin de Espía siniestro, 2.a de Holt en el servicio secreto y noticiario 111.

ALAMEDA. — Delicias N.o 2987. — Teléfono N.o 01254 — Vermouth y noche: Cita en la frontera y Amor.

AMERICA. — Ñuble número 390. — Teléfono N.o 52443. — Vermouth y noche: El hijo de la noche, Bajo la luna de las pampas y Peripecias de un recluta.

APOLO. — Victoria número 753. — Teléfono N.o 51746. — Vermouth y noche: Con la pollera bien puesta, La sombra del Dr. "X" y Espía siniestro.

AV. MATTA.— Avda Matta N.o 618.— Teléfono 51455. — Vermouth y noche: Alas en la niebla y Hermanos Marx en el circo.

ALCAZAR — Av. Brasil número 373. — Teléfono 80122 — Vermouth y noche: Polonesa heroica.

ANDES.— Avda. Irarrázabal N.o 435.— Teléfono N.o 43811.— Vermouth y noche: Fatalidad y Champagne-Vals.

BLANCO ENCALADA.— Bco Encalada N.o 2820.— Tel. 91787. Vermouth y noche: Miente y serás feliz, El hijo de la noche, 1.a de Cuatreros de las praderas y noticiario chileno.

BAQUEDANO. — Plaza Baquedano. Teléfono N.o 65650 Vermouth: Ultima presentación de la afamada bailarina Norka Rouskaya. Matinée y noche: Suena el clarín, El doctor Broadway y noticiario chileno con la Parada Militar.

BRASIL — Plaza Brasil.— Teléfono número 80306 — Vermouth y noche: Hijo de la farándula y Camarada X.

CAPITOL. — Independencia N.o 224. — Teléfono 89581 — Rotativo: Cumbres de pasión y Con la pollera bien puesta.

CHILE. — Recoleta número 2104. — Teléfono N.o 60723. — Vermouth y noche: La venganza de Frank James (Tierra de audaces), Se casó con su marido y 7.a de Hija de la selva.

CAUPOLICAN. — San Diego N.o 858.— Teléfono N.o 85912 — Vermouth y noche: Se conocieron en Argentina, Aventuras en la selva, 4.a de Dick Tracy y 4.a de Espía siniestro.

CENTRAL. — Huérfanos N.o 930. — Teléfono N.o 33555. — Matinée, vermouth y noche: Polonesa heroica.

CERVANTES.— Matías Cousiño 134 — Teléfono N.o 88509 Matinée, vermouth y noche: Sospecha.

COLON. — San Pablo esq. Maipú.— Teléfono N.o 90577.— Vermouth y noche: Cita en la frontera y Amor.

CARRERA. — Delicias N.o 2151 — Teléfono N.o 86685. — Matinée, vermouth y noche: Suena el clarín, El doctor Broadway y noticiario chileno con la Parada Militar.

CONTINENTAL. — Plaza Bulnes 41.— Teléfono N.o 60735 — Matinée, vermouth y noche: Elvira Fernández, vendedora de tienda.

CLUB DE SEÑORAS.— Monjitas 743.— Tel. N.o 33550 — Rotativo desde las 17.30 horas: Incertidumbre y El escuadrón de las águilas.

DIEZ DE JULIO.— 10 de Julio 319.— Teléfono N.o 80836.— Rotativo: Carmen la de Triana, Otra vez mío, Dick Tracy contra el crimen y noticiario chileno.

DELICIAS.— Avda Bernardo O'Higgins esq. San Alfonso.— Rotativo de 13.30 a 23.30 horas: Piratas del Caribe, Volando a ciegas y serial.

DIECIOCHO. — Dieciocho y Avenida Bernardo O'Higgins. — La mujer y la ocasión, Más fuerte que el orgullo.

ESMERALDA. — San Diego 1070.— Teléfono N.o 64631. — Vermouth y noche: Así termina la noche, Hombres del mar, 5.a de Holt en el servicio secreto y noticiario chileno.

EXCELSIOR.— Independencia 1070. — Teléfono N.o 64631. — Rotativo de 13 a 23.30 horas: Su primer baile, Viento norte y agregados.

FRANKLIN.— San Diego N.o 2117. — Teléfono N.o 50754. — Rotativo desde las 15 horas: El crimen perfecto, Hombres que la amaron y fin de Dick Tracy contra el crimen.

HOLLYWOOD.— Avda. Irarrázaval 2990.— Tel. 42389 — Vermouth y noche: Los muchachos de antes no usaban gomina y Bebé de contrabando.

IMPERIAL.— San Diego N.o 1344. — Teléfono N.o 51112. — Vermouth y noche: El cabo raso, El solitario y Servicio secreto.

IRIS. — Castro número 130.— Teléfono número 80330 — Vermouth y noche: Hombres que la amaron y Nido de amores.

INDEPENDENCIA. — Independencia 373.— Tel. 62702. — Vermouth y noche: Hombres del mar, El hijo del sheik y 2.a de Cuatreros de las praderas.

IDEAL CINEMA. — Mapocho 4117. — Teléfono N.o 92188 — Vermouth y noche: Casamiento en Buenos Aires, ¿Quién dijo miedo? y 3.a de Dick Tracy.

ITALIA. — Av. Bilbao esq. Av. Italia. — Fono 41833. — Vermouth y noche: Mientes y serás feliz, El hijo de la noche y noticiario chileno.

MANUEL RODRIGUEZ.—Plaza M. Rodríguez.— Tel. 66950. Vermouth y noche: Hombres que la amaron, Piratas del Caribe, 4.a de Cuatreros de las praderas y noticiario chileno.

MONUMENTAL. — B. O'Higgins 2543.— Teléfono 91555. — Vermouth y noche: Hombres que la amaron, Piratas del Caribe y 4.a de Dick Tracy.

METRO. — Bandera con U Central. — Teléfono 83361 — Matinée, vermouth y noche: Camaradas errantes.

MINERVA.— Chacabuco N.o 78. — Teléfono N.o 91464. — Rotativo: Dos veces dos, Chitas con el amigo, Patrulla de medianoche, Pescando en seco, noticiarios Fox e inglés y Dick Tracy contra el crimen.

ÑUÑOA. — Irarrázaval N.o 2706. — Teléfono N.o 43152.— Rotativo de 14 a 23 horas: La casa del recuerdo y Orquesta de señoritas.

O'HIGGINS.— San Pablo esq. de Cummin. — Tel. 86929 — Vermouth y noche: Un bebé de París, El astro del tango, Holt en el servicio secreto, 3.a, y noticiario nacional.

ORIENTE. Providencia esq. P. de Valdivia.— Tel. 41345.— Vermouth y noche: Elvira Fernández, vendedora de tienda.

PORTUGAL. — Diez de Julio 352. — Teléfono N.o 51473. — Vermouth y noche: Los muchachos de antes no usaban gomina y Un bebé de contrabando.

PROVIDENCIA. — Manuel Montt 62.— Teléfono 46073.— Vermouth y noche: Infierno verde y Cuando volvamos a amarnos.

PRINCESA. — Av. Recoleta 343. — Teléfono N.o 85205. — Rotativo desde las 15.30 horas: Así termina la noche, Hombres que la amaron, noticiario inglés y agregados.

PRINCIPAL.— Ahumada N.o 162. — Teléfono N.o 82572. — Rotativo de 11 a 23.30 horas: Noticiario extranjero con los últimos acontecimientos de la guerra y chileno N.o 62, Promesa de los dictadores, Ayer y Hoy.

RADIO CITY. — Huérfanos 1055. — Teléfono N.o 66421. — Rotativo, entrada de 13 a 23.30 horas: Madre tierra y Ciencia Popular.

RECOLETA. — Recoleta N.o 597. — Teléfono N.o 63874. — Rotativo de 15.30 a 23.30 horas: La tragedia de Mayerling, Veinte años y una noche, 3.a de Cuatreros de las praderas y Dificultades mayores.

REPUBLICA.— Avda. República 239. — Tel. 93613. — Rotativo de 14 a 23.30 horas: Radio Bar e Isla de perdición.

RIALTO.— Pedro de Valdivia 3346.— Teléfono 41667. — Rotativo desde las 16 horas: Tres noches de Eva, Medianoche, noticiarios y agregados.

REAL. — Compañía número 1040. — Teléfono N.o 65555. — Matinée y vermouth: Castillo en el aire. Noche: Beneficio: Su primer baile.

SPLENDID.— Huérfanos N.o 1048.— Teléfono N.o 85815. — Rotativo, de 11 a 23.30 horas: Capricho Español, por el Ballet Ruso de Montecarlo y agregados.

SELECTA. — Chacabuco N.o 1178. — Teléfono N.o 92194. — Vermouth y noche: El pijama de Adán y El escuadrón de las águilas.

SANTIAGO. — Merced N.o 382. — Teléfono N.o 32858. — Matinée, vermouth y noche: La casa del rencor.

SAN MIGUEL.— Avda. Central 1202.— Teléfono 53276 — Vermouth y noche: El monstruo fantasma y Dama por una noche.

SANTA LUCIA. — Delicias esq. San Isidro.— Tel. 64379.— Matinée, vermouth y noche: Elvira Fernández, vendedora de tienda.

VICTORIA.— Huérfanos esq. San Antonio. — Tel. 30021. — Rotativo desde 13 a 23 horas: Mamá Colibrí.

VALENCIA.— Plaza Chacabuco. — Teléfono N.o 61567. — Vermouth y noche: El camarada X, Amenaza y 3.a de Holt en el servicio secreto.

EDICION DE 24 PAGINAS

LA NACION

EMPRESA PERIODISTICA "LA NACION" S. A.

ULTIMA PAGINA DE ESTA EDICION

AGUSTINAS 1269 - CASILLA 81 D.

SANTIAGO DE CHILE, LUNES 2 DE NOVIEMBRE DE 1942

PRECIO EN TODO EL PAIS: UN PESO

ACTIVIDADES GREMIALES

COMICIO Y DESFILE DE HOY DE LOS OBREROS DEL CUERO

La Federación Obrera del Calzado y la Federación Industrial del Cuero, llevarán a efecto hoy, a las 14.30 horas, un comicio y desfile en defensa de los pliegos de peticiones en apoyo al decreto que fija los precios del calzado.

El punto de partida del desfile, es la Av. Matta esquina de Santa Rosa, lugar en el cual deben concentrarse todos los sindicatos adheridos a ambas federaciones. A los directorios de los sindicatos se les advierte que la partida del desfile se hará a la hora fijada, motivo por el cual se les recomienda puntualidad en la hora.

A la cabeza de este desfile, irá el Comando del gremio y después los sindicatos con sus respectivos estandartes y motes alusivos.

CONFERENCIA SOBRE COLOMBIA EN LA SOC. MUTUAL "LA AURORA"

Aprovechando la oportunidad de encontrarse en nuestro país la profesora colombiana señora Julia De Lee, quien ha llegado con una misión especial de gobierno la Sociedad Mutualista "La Aurora" guardadora del pabellón colombiano, se propone iniciar un ciclo de charlas de conocimiento del país hermano, efectuándose la inauguración solemne de esta campaña el próximo miércoles, a las 21 horas, en los salones de la Casa Mutualista, Av. B. O'Higgins N.o 1749 (altos).

El programa a efectuarse cuenta, además de la disertación de la señora De Lee, con algunos números de arte y se nos informa que concurrirán especialmente invitados el Embajador de Colombia, el Cónsul General, destacados miembros de la colonia y autoridades y altas personalidades de nuestro país.

CURSOS DE FRANCES Y CONTABILIDAD EN EXTENSION CULTURAL

Además de los numerosos cursos artísticos, culturales y técnicos que Extensión Cultural tiene actualmente en desarrollo, iniciará en esta semana cursos rápidos de Francés y Contabilidad. Las clases del primero funcionarán desde el próximo jueves y las de Contabilidad, desde el domingo, a las 10.30 horas, en Compañía 1488. Allí se reciben las inscripciones y el pago del pequeño derecho de matrícula, pago único por cada curso, para el respectivo profesor.

FALLECIMIENTO DE LA SRTA. INOCENCIA JOFRE

En esta ciudad, ha fallecido la señorita Inocencia Jofré Barraza, antigua socia de la Sociedad de Obreras y Socorros Mútuos de Antofagasta. Durante el tiempo de su enfermedad, la institución cooperó en todas sus formas para su restablecimiento, sin conseguirlo.

Los funerales de la extinta, tuvieron lugar el día de ayer y estuvieron a cargo del señor Francisco Hinojosa Robles, como representante de la mencionada Sociedad, quien depositó una corona de flores, a nombre de la Sociedad de Socorros Mútuos de Obreras de Antofagasta.

CARLOS PELEGRIN RECIBIRA HOMENAJE DE DIVERSOS GREMIOS

La Comisión Organizadora de la manifestación de homenaje a don Carlos Pelegrín, con ocasión de su tercer nombramiento como consejero de la Caja de la Habitación, ha recibido adhesiones de diversos gremios.

Este acto tendrá lugar el próximo miércoles y a él han sido invitados el Ministro del Interior, don Raúl Morales Beltramí; don Pedro Freeman, el consejero del Gobierno en la Caja de Empleados Particulares; parlamentarios y dirigentes de la CTCH y otras personas.

Las adhesiones se siguen recibiendo diariamente en Santo Domingo 1081, local del Sindicato de Empleados de Zapaterías.

COMISION CALIFICADORA DE AFICIONADOS

La Comisión Calificadora de Aficionados inscritos en el Certamen de Conjuntos Artísticos, pondrá término a su labor mañana. Con este objeto se reunirá a las 21 horas, en Marina de Gaete N.o 1111.

HOY SE REUNEN EN LA CTCH LOS DIRIGENTES SINDICALES

INVITACION A LA CONFEDERACION MUTUALISTA, CGT Y ESTUDIANTES —OBJETO

El Consejo Directivo Nacional de la C. T. CH. convoca obligatoriamente para hoy a las 19 horas, a todos los consejeros nacionales, al Consejo Provincial de Santiago y a las directivas nacionales y provinciales de la Federación Nacional Minera, Federación Industrial de Obreros Metalúrgicos, Federación Industrial Nacional de la Construcción, Federación Industrial Nacional Textil, Federación Industrial del Cuero, Sindicatos de la Industria de la Goma, Federación de Tintoreros, Federación Industrial Nacional de la Madera, Federación Industrial Nacional de Trabajadores Agrícolas Federación de Molineros, Federación de Panificadores, Federación de Pasteleros, Sindicato Profesional de Fideeros, Sindicato de Empleados de Panaderías, Federación de Cerveceros, Sindicato de Comerciantes Ambulantes, Federación Industrial Ferroviaria de Chile, Unión de Obreros Ferroviarios, Confederación de Choferes y Cobradores de Micros y Autobuses, Sindicato Profesional de Choferes de Chile, Sindicato Industrial Tranviario, Sindicato Industrial de la Cía. Chilena de Electricidad, Sind. Ind. de Cía. de Gas, Sindicato Industrial Cristalería Chile, Federación de Sindicatos de Beneficencia y Salubridad, Federación de Practicantes de Chile Federación de Química y Farmacias, Unión de Profesores de Chile, Unión de Obreros Municipales, Federación de Trabajadores del Estado, Asociación Postal y Telegráfica, Personal Subalterno A esta reunión también se invita del Ministerio de Educación etc. a la C. G. T., Federación de Estudiadores, Fiep., Frente Patriótico de la Juventud, Federación de Estudiantes, Alianza de Intelectuales Central Mutualista y a los Partidos políticos, organizaciones culturales y deportivas.

La reunión tiene por objeto activar trabajos pro concentración pública del próximo jueves, de solidaridad con los obreros en huelga de Magallanes. Posiblemente se conteste también por la CTCH. sobre la proposición de un paro inmediato y oportuno de la CGT. ante el Estado de Sitio en Magallanes.

RESOLUCIONES SOBRE PROBLEMAS DE ACTUALIDAD ADOPTO LA CGT

En su reciente Pleno Confederal, la Federación Obrera Local de Santiago, de la Confederación General de Trabajadores, —la CGT— aprobó las decisiones que se indican:

PROBLEMA DE LA BENCINA, CESANTIA EN EL GREMIO DEL RODADO Y DEL MAL SERVICIO DE LOCOMOCION

Acuerdo: Las causas profundas de este mal radican:

1.o En la imprevisión del gobierno, por no haber tenido de antemano un stock de bencina; por la monopolización del carbón y otras industrias que limitan la producción de estos productos, que al haber abundancia se podían trocar por bencina; como ha ofrecido hacerlo el gobierno de Argentina y el del Perú; y

2.o Por la especulación que hacen con la bencina, estableciendo privilegios los mismos encargados de repartirla.

La CGT acuerda exigir que se dé la bencina, de preferencia, a los vehículos de servicio público, especialmente en las horas de entrada y salida de los obreros de fábricas y talleres.

Iniciación de trabajos en los yacimientos petrolíferos que existen en el país.

Que se abran concursos, con premios apreciables, para estimular entre los técnicos en la materia, que se busque otro producto nacional que reemplace a la bencina.

Luchar por que se vuelvan a pagar diez centavos en los tranvías de segunda, con recorrido completo.

REBAJA GENERAL DEL VALOR DE LOS CONSUMOS

Acuerdo: La CGT declara que no es posible que el valor de los consumos esté sujeto a las ambiciones inmedidas de los grandes y pequeños especuladores, por el contrario, estos precios deben estar estrictamente sujetos a las necesidades del pueblo y al término medio de los salarios que perciben los trabajadores.

Por lo tanto, la CGT estudiará listas de precios racionales al alcance de la capacidad económica del pueblo, para ponerlas como un tope a los precios de hambre y de miseria que hasta aquí han mantenido los especuladores de toda especie.

PARO GENERAL EN MAGALLANES

Saludar al pueblo de Magallanes por su entereza para oponerse a la especulación actual. la CGT solidariza ampliamente con el paro de Magallanes, protesta por la prisión arbitraria de sus dirigentes, y propone a la CTCH un paro general de protesta, por 24 horas, por la implantación del "estado de sitio" en esa región, exigiendo la libertad inmediata e incondicional de los dirigentes obreros de Magallanes.

Toda la militancia de la CGT acuerda aportar con un peso por militante, cada vez que lo reclame la Federación Obrera Local, para los gastos de esta campaña.

La Federación Local de Santiago debe efectuar dentro de 15 días una manifestación pública para continuar esta campaña de bien público.

ASAMBLEAS DE LOS GREMIOS Y PARTIDOS ANTE PROXIMO COMICIO

Los panificadores de la provincia se concentrarán el martes a las 17 horas. Los sindicatos de la Federación de Beneficencia, Federación Industrial de Obreros Metalúrgico, Federación Industrial Nacional de la Construcción, Federación Nacional de Pasteleros y otras organizaciones sindicales, como igualmente los partidos político y Ligas de Arrendatarios de las diversas comunas, han acordado verificar concentraciones parciales para intensificar la propaganda para el desfile y concentración del jueves próximo.

FEDERACION INDUSTRIAL DE OO. METALURGICOS

La Federación y la Unión Provincial de Obreros Metalúrgicos de Santiago citan a los dirigentes de los Sindicatos del ramo para hoy, a las 19 horas, en la CTCH. Objeto: participar en los trabajos de comisión del próximo jueves pro adhesión a los obreros de Magallanes.

FESTIVAL EN PRO DE COLONIA ESCOLAR EN EL TEATRO ESMERALDA

El sábado 7 de noviembre, a las 13.30 horas, en el Teatro Esmeralda, se efectuará un festival artístico a beneficio de la Colonia Escolar de la Escuela Superior de Niñas N.o 98.

Para este acto se están preparando cuidadosamente novedosos números de bailes y danzas nacionales y americanas. Igualmente, con todo esmero se prepara la escenificación del hermoso cuento "La flauta mágica" y de "El desertor" obra dramática de contenido patriótico.

La CTCH, conocedora de esta obra social, de la Escuela 98, recomienda a obreros, empleados y vecinos en general, su mayor cooperación.

CONVENCION DE LOS OBREROS BALDOSISTAS

La Unión de Sindicatos Baldosistas, en la Cuarta Convención Anual del gremio, ha adoptado varias resoluciones.

Los puntos principales que se aprobaron en la reunión de ayer, fueron los siguientes: Solicitar del Gobierno, rompa lo más pronto posible las relaciones diplomáticas y comerciales con los países del Eje y ayudar en todas sus hormas a los gobiernos que estaban guerreando por la Democracia; por aclamación se aprobó un voto en el sentido de dar la mayor ayuda solidaria a los sindicatos baldosistas Lira y Tagle y Luis Grau, quienes se encuentran en la actualidad en franca lucha económica con los respectivos industriales y citar a todos los sindicatos baldosistas de la Provincia, para el próximo martes a la concentración que se efectuará en el local de San Diego 262, bajo el patrocinio de la Federación Nacional de la Construcción. Explicamos que el espacio disponible para estas informaciones, en el cual deseamos que aparezca parte de las actividades de los diversos gremios y organismos, nos prive de dar inextenso informaciones de una actividad determinada.

ASAMBLEAS DE TRABAJO

SINDICATOS TECNICOS SANITARIOS.— Reunión general, mañana a las 19.30 horas, en el local de costumbre.

SINDICATO DE SASTRES.—Reunión general, hoy a las 21 horas, en el local social de Nataniel N.o 1261.

SINDICATO EE. DE HOTELES. —Reunión general extraordinaria, mañana a las 15.30 horas, en Catedral 1249.

CONF. NACIONAL DE CAMPAESINA —Reunión del Consejo Nacional, hoy a las 18 horas, en Huérfanos 1524.

LABORES DE HOY EN DIVERSOS GREMIOS

SINDICATO EE. DE HOTELES.— Esta institución celebrará mañana a las 15.30 horas una reunión general de socios, en el local social de calle Catedral 1249.

COOP. DE HUERTOS "MEXICO".— En reunión general celebrada recientemnte, acordó puntos de importancia para la colectividad contándose entre éstos, el de iniciar un ciclo de charlas culturales sobre la mejor aplicación de la Ley 6.815.

FED. INDUSTRIAL DEL CUERO.— Esta Federación acordó en su última reunión apoyar al Comisario General del Comisariato y movilizar a todas sus bases en defensa de los postulados de defensa de los diferentes sindicatos el Cuero y Curtiembre, de la provincia de Santiago.

Causas en tabla de la Corte Suprema del 2 al 7 de noviembre de 1942

PRIMERA SALA

LUNES 2 FONDO
Relator, señor Varas.
De 13.30 a 14.30 horas. Acuerdos y lectura de sentencias.
De 14.30 a 17.30 horas. Vista de las siguientes causas:
1 Ragi Germani con Julio Garrido (continuación) 16173. C
2 Soruco, Echeverría y Cía. Ltda. y Soruco, Echeverría Ltda. 14218. C
3 Victiria Cruz Bascuñán y otro con Carlos Budge o Caja Hipotecaria 16299. C
4 Corporación de Reconstrucción y Auxilio con Nemesio Rolumburu 16393. C
5 Cía. Salitrera Anglo Chilena con Municipalidad de Tocopilla 13469. C
6 Eleodoro Estay con Hernán Toro K. 16418. C
7 Corporación de Reconstrucción y Auxilio con Nicolás Queirolo 16085. C
8 Echavarri Hnos. con Jorge Halder y Cía. 16130. C
9 Antonio Santibáñez con Teodoro Schehing 16493. C
10 Banco Español-Chile con Suc. Alfredo Rivera. Tercería de el Fisco 15757. C
11 Pedro Ríos Vergara y otros con Jan Juan Etcheverrigaray 16246. C
12 Ciriaco Torre con Faustino Irastorza 16447. C

MARTES 3 FONDO
Relator, señor Méndez.
De 13.30 a 14.30 horas. Acuerdos y lectura de sentencias.
De 14.30 a 17.30 horas. Vista de las siguientes causas:
1 Recurso de amparo de Alfredo Kleiber Maier 7042. A
2 Arnulfo Schwanke con Enrique Walburg (cont.) 16280. C
3 Carlos Menge con Jorge Salas (cont.) 16280. C
4 Instituto Crédito Industrial con Miguel Retamal 16112. C
5 Cruz Roja Chilena con Banco Central de Chile 16625. C
6 Cía. de Seguros La Confianza con Augusto Espejo 16385. C
7 José M. González con Sucesión Javier A. Bustamante 16223. C
8 Ernestina Riquelme de Jirón con Edelmira Reyes de Ponce 16272. C
9 Juan Bavestrello con Pedro Atilio Dall'Orso 16105. C
10 Cía. Distribuidora Nacional y otros con Soc. Gallardo Aguero y otros 16225. C
11 Rodolfo Knitel y otros con Alfredo Weiss 16315. C
12 Corporación de Reconstrucción y Auxilio con Enrique San Martín 16530. C
13 Contra Guillermo Cortés Díaz 7029. A
14 Mauricio Braun con Impuestos Internos 16356. C

MIERCOLES 4 FONDO
Relator, señor Urrutia.
De 13.30 a 14.30 horas. Acuerdos y lectura de sentencias.
De 14.30 a 17.30 horas. Vista de las siguientes causas:
1 Banco Garantizador de Valores con el Fisco (cont.) 14890. C
2 Victoria Manjón de M. con Alberto Mackenna y otros 16141. C
3 Rosendo Lobo y otro con Consejo de Previsión de EE. Particulares 15682. C
4 Queja Compañía de Cervecerías Unidas 16585. A
5 Horacio Zañartu con Laura Lazcano 16346. C
6 Reclamo de la Junta Liquidadora del Ferrocarril Eléctrico de Santiago a San Bernardo 16804. C
7 José Zoilo Godoy M. con Boissier Hnos. 15809. C
8 José Luis Mosquera con Fernando Vásquez M. 16369. C
9 Elisa Eschweiler con Lutz Clarens 15583. C
10 Alejandro Bustamante con el Fisco 15700. C
11 Jorge Jadué con Jalil Jadué A. 15441. C
12 Nicolás Franjola V. con Carlos Carvallo A. 16414. C
13 Juan Alarcón y otros con Caja de Retiro del Ejército 16597. C

JUEVES 5 FORMA
Relator, señor Méndez.
De 13.30 a 14.30 horas. Acuerdos y lectura de sentencias.
De 14.30 a 17.30 horas. Vista de las siguientes causas:
1 Recurso de amparo de Alfredo Kleiber Maier 7042. A
2 Arnulfo Schwanke con Enrique Walburg (cont.) 16280. C
3 Carlos Menge con Jorge Salas (cont.) 16280. C
4 Instituto Crédito Industrial con Miguel Retamal 16112. C
5 Cruz Roja Chilena con Banco Central de Chile 16625. C
6 Cía. de Seguros La Confianza con Augusto Espejo 16385. C
7 José M. González con Sucesión Javier A. Bustamante 16223. C
8 Ernestina Riquelme de Jirón con Edelmira Reyes de Ponce 16272. C
9 Juan Bavestrello con Pedro Atilio Dall'Orso 16105. C
10 Cía. Distribuidora Nacional y otros con Soc. Gallardo Aguero y otros 16225. C
11 Rodolfo Knitel y otros con Alfredo Weiss 16315. C
12 Corporación de Reconstrucción y Auxilio con Enrique San Martín 16530. C
13 Contra Guillermo Cortés Díaz 7029. A
14 Mauricio Braun con Impuestos Internos 16356. C

SEGUNDA SALA

LUNES 2 FONDO
Relator, señor Urrutia.
De 13.30 a 14.30 horas. Acuerdos y lectura de sentencias.
De 14.30 a 17.30 horas. Vista de las siguientes causas:
1 Contra Gregorio Castillo Jara 6999. C
2 Contra Mario Quinteros Cerda 6879. C
3 Contra Valentín García Alonso 6640. C
4 Contra Leoncio Correa Valdés 7010. C
5 Contra Rafael Parera A. 6979. C
6 Contra Guillermo Muñoz G. 6996. C
7 Contra Orlando Antonio Meza D. 7015. C
8 Ramón Lira Romo contra Javier Bustos M. 6959. C
9 Contra Pedro 2.o Chepillo y Floridor Solari B. 6963. C
10 Contra Raúl Barrientos 6700. C
11 Contra Rubén Reyes y otros 6764. C
12 Contra Luis Durán Salgado 6934. C

MARTES 3 FONDO
Relator, señor Varas.
De 13.30 a 14.30 horas. Acuerdos y lectura de sentencias.
De 14.30 a 17.30 horas. Vista de las siguientes causas:
1 Filicor Gonzalez con Manuel Francisco González 16134. C
2 Junta de Beneficencia de Talca, Linares y Los Angeles con Asociación de Canalistas del Laja y otros 14046. C
3 Adriana Villarroel con Luis Constantino Tapia 16146. C
4 Matilde Maza de Lavanderos con Carlos Lavanderos y otros 16329. C
5 Mercedes Avaria con Amador Munita 18481. C
6 Tuición del menor Leopoldo Olivares Duarte 16473. C
7 Soc. Anónima Ganadera y Comercial Menéndez Behety con Impuestos Internos 16387. C
8 Rosendo Mansilla con José Llull 16431. C
9 Ester Ramos de B. con Juan Bahr S. 14945. C
10 Lucila de la Fuente de Pedrero con Dámaso González Leyton 16119. C
11 Julio Westermeier con Fisco 15112. C
12 Abel Célis M. con Arturo Maturana 15990. C

MIERCOLES 4 FONDO
Relator, señor Méndez.
De 13.30 a 14.30 horas. Acuerdos y lectura de sentencias.
De 14.30 a 17.30 horas. Vista de las siguientes causas:
1 Abelardo Robledo con Manuel Rojas y otros (con.) 16061. C
2 Caja Nacional de EE. PP. y Periodistas con Nolberto Correa 15854. C
3 Sucesión Amanda Catalán. Nombramiento Partidor 16153. C
4 José Aurelio Aguayo con Hilario 2.o Osses 15846. C
5 Cía. Explotadora de Las Salinas de Punta de Lobos con Impuestos Internos 16443. C
6 Eduardo Tallman con José María Saavedra 16167. C
7 Jacinto Yadala con Ana Scholtz de Yadala 16271 C
8 Humberto Porras con Empresa de los FF. CC. del Estado 16186. C
9 Obispado de Talca con Juan Delsante D. 14866 C
10 Schat y Cía. con Federico Doebbel 16528. C
11 Nissen, Fischer, Gebert y Cía. con Federico Doebbel 16289. C
12 Ana Luisa Sepúlveda con Catalina Flood 15819. C

JUEVES 5 FORMA
Relator, señor Varas.
De 13.30 a 14.30 horas. Acuerdos y lectura de sentencias.
De 14.30 a 17.30 horas. Vista de las siguientes causas:
1 Guillermo Ruiz Tagle con Impuestos Internos 16123. C
2 Roberto Gellona con Impuestos Internos 16128. C
3 Antonio Gellona con Impuestos Internos 16122. C
4 Arturo Tarragó B. con Impuestos Internos 16124. C
5 Carlos Gellona con Impuestos Internos 16125. C
6 Carlos Chadwick con Impuestos Internos 16127. C
7 Pablo River. Reclamo Decreto Alcalde de Viña del Mar 15551. C
8 Gildemeister y Cía. con Hernán Vergara y otro 16289. C
9 Contra Antonio González Riveros 1025. C
10 Desiderio Gaete con Francisco Yáñez 16571. C
11 Liquidación Soc. conyugal Luis Edwards Garriga y Sara Irarrázabal de Edwards 16208. C
12 Cecilio Molleda contra Cecilio Larios y otros 6843. C
13 Cía. Carbonífera de Coronel con Alberto Rojas y otro 16272. C

TRIBUNAL PLENO

VIERNES 6.
Relator, señor Urrutia.
De 13.30 a 14.30 horas. Acuerdos y lectura de sentencias.
De 14.30 a 17.30 horas. Vista de las siguientes causas:
1 Cía. Salitrera de Tarapacá y Antofagasta con Corporación de Ventas de Salitre y Yodo de Chile 16315. A
2 Recurso de queja del Fisco 16366. A
3 Recurso de queja de doña Claudina Fuenzalida de Mayo y Rodolfo Burchaga 16424. A
4 Recurso de queja de Leucaton Escobar 16619 A
5 Recurso de queja de Domingo Fernández 15720 A
6 Recurso de queja del Fisco 16367. A
7 Recurso de queja de Ildefonso Cifuentes Romero 6989. A

SABADO 7.
Relator, señor Urrutia.
De 8.30 a 12.30 horas: Acuerdos, Lectura de Sentencias, Recursos de Queja y demás Asuntos de Tribunal Pleno.

CCMERCIO

Cambios fijados por el Banco Central

31 DE OCTUBRE DE 1942.

MONEDAS	Val. en m. cte.	Cambio Comp.
Dólar	13.37	
£	77.96	101.35
Franco francés		0.57
Franco suizo		5.850
Florín hol.		13.354
Lira		1.326

MERCADO LIBRE

Cotizaciones proporcionadas por la firma

VICTOR QUIROZ & CIA.

AGUSTINAS 1042 — TELEF. 67760

Billetes	Comp.	Vend.
Dollar	$ 24.50	26.—
Nacional Arg.	" 8.10	8.25
Libra, bill. de 1 £	" 105.—	112.—
Libras, bill. may.	" 60.—	65.—
Cruzeiro (mil-reis)	" 1.45	1.55
Uruguayos	" 16.60	17.50
Pesetas	" 1.45	1.55
Soles	" 5.—	5.30
Liras	" 0.90	1.00
Mexicanos	" 6.—	7.—
Bolivianos	" 0.58	0.62
Paraguayos	" 0.10	0.12
Yens	" 6.—	7.—
Suizos	" 6.20	7.20
Francos	" 0.30	0.40

Escuche!
Todos los días a las 10 P. M. la audición «FRENTE AL CONFLICTO» y los Domingos «El Editorial de la Semana»
por
Radio Sociedad Nacional de Agricultura
C B 57
C E 1180
En Valparaíso: CP 90
En Antofagasta: Radio El Loa
En Valdivia: Radio Baquedano
En Punta Arenas: Radio Austral
En Temuco: Radio Frontera
En Osorno: Radio Sago

1.er Congreso Nacional de Bibliotecarios
6, 7 y 8 de Noviembre
Pase Ud a tomar su tarjeta de Miembro Congresal, en Biblioteca Nacional Sección Americana de 1 a 8 P. M., 20 — pesos.

CASA RAMON EYZAGUIRRE
FUNDADA EN 1890
1444 AGUSTINAS 1444 -86415 TELEFONO 86415
REMATE DE CARGA REZAGADA
Por orden de la Empresa de los FF CC del Estado en la Bodega de Rezago de la ESTACION ÑUÑOA
MAÑANA MARTES A LAS 9 HORAS
— HAY —
Cuatro piezas de género, de diferentes colores; Carbón, azúcar, papas, leña; Conservas, Vino, jabón, fideos, sacos vacíos, semillas, damajuanas, 11 yugos grandes, zapatos nuevos y usados, repuestos de máquinas, máquina fotográfica, catres, colchones, etc.
EN LA ESTACION YUNGAY: Un carro de 30 toneladas de madera de roble, en diferentes dimensiones, el que será rematado en la Estación Ñuñoa, al terminar el remate de las otras especies.
PAGO AL CONTADO
A LA VISTA: HOY de 14 a 18 HORAS
RAMON EYZAGUIRRE G. — MARIO EYZAGUIRRE M.
Martillero de Hacienda — Gerente

FABRICA de CORBATAS
LA EUROPEA
Ultimas novedades en corbatas finas
VENTAS POR MAYOR
GRAN REALIZACION DURANTE ESTE MES
E. MYSIOR A.
NATANIEL 143
TELEFONO 66018 —::— CASILLA 4729
SANTIAGO

La última palabra
EN MUEBLES
MODERNOS, ELEGANTES, CONFORTABLES
Visite usted el más grande y moderno salón. Exposición de modelos únicos. Fabricación propia.— Durante este mes 30% de descuento a todo comprador
"Banco de Muebles" —::— Huérfanos 1025

Kalidoscopio

FIGURAS CÉLEBRES Y HECHOS FAMOSOS
EXCLUSIVIDAD DE "LA NACION"
POR WALT. MILLAR

Figuras araucanas: GUACOLDA.- (5)

TERESA GUACOLDA es una de las heroínas más gloriosas de Arauco. Fué la compañera de Lautaro, a quién los españoles dieron el título de "Aníbal chileno" y era una mujer de rara hermosura. Se habia criado en casa de don Pedro de Villagrán, y prendada del valor de su compatriota Lautaro, se unió a él cuando éste tomó la ciudad de Concepción. Acompañó al caudillo en todas sus campañas, mostrándose siempre tan amorosa como valiente. Alonso de Ercilla cuenta en su poema "La Araucana", que Guacolda predijo a Lautaro su desastre y su muerte en la víspera de la batalla de Chilipirco, donde Lautaro rindió heroicamente la vida por su patria víctima de la traición de un indio que condujo a los españoles hasta su campamento. Según se contó después, Guacolda fué la causa de la traición de aquél vil indio al servicio de los conquistadores porque, interesado a ella, quiso que desapareciera Lautaro. Teresa Guacolda, sin embargo, quedó hasta su muerte prisionera de los españoles.

TARZAN

(637) DAREENA RECHAZADA

Por Edgar Rice Burroughs